بنیاد پژوهشهای اسلامی
آستان قدس رضوی

جامع الأحاديث

ويليه

العروس ، الغايات ، المسلسلات ، الأعمال المانعة من الجنة

نوادر الأثر في علي خير البشر

للشيخ الفقيه أبي محمد جعفر بن أحمد بن علي القميّ

نزيل الري

صححه وعلق عليه

السيد محمد الحسيني النيشابوري

الطبعة الثانية المنقحة

بسم الله الرحمن الرحيم

جامع الأحاديث

ويليه

العروس، الغايات، المسلسلات، الأعمال المانعة من الجنة

نوادر الأثر في علي خير البشر

للشيخ الفقيه أبي محمد جعفر بن أحمد بن علي القمي

نزيل الري

شبكة الفكر
alfeker.net

صححه وعلق عليه

السيد محمد الحسيني النيشابوري

الطبعة الثانية المنقحة

ابن رازی، جعفر بن احمد، قرن ٤ق.
[جامع الأحاديث النبوية].
جامع الأحاديث و يليه: العروس، الغايات، المسلسلات، الأعمال المانعة من الجنّة، نوادر الأثر في علي خير البشر / لابي محمّد جعفر بن احمد بن علي القمي؛ صححه و علّق عليه محمّد الحسيني النيشابوري. ـ ويراست ٢. ـ مشهد: مجمع البحوث الإسلاميّة، ١٤٢٩ق. = ١٣٨٧ش.
٤٥٠ص.: نمونه.
ISBN 978-964-971-222-2
فهرستنويسى بر اساس اطلاعات فيپا
چاپ قبلى: مجمع البحوث الإسلاميّة، ١٤١٣ق. = ١٣٧١.
كتابنامه: ص ٤٤٣-٤٥٠؛ همچنين به صورت زيرنويس.
١. احاديث شيعه ـ قرن ٤ق. الف. حسينى نيشابورى، محمّد ، مصحح. ب. بنياد پژوهشهاى اسلامى. ج. عنوان. د. عنوان: العروس. هـ. عنوان: الغايات. و. عنوان: المسلسلات. ز. عنوان: الأعمال المانعة من الجنّة. ح. عنوان: نوادر الأثر في علي خير البشر.
BP ١٢٩ / ٢١٣٨٧ ج ٢٤ الف
٢٩٧/٢١٢
كتابخانه ملّى ايران
١٢٠٥٣١٩

بنیاد پژوهشهای اسلامی
آستان قدس رضوی

جامع الأحاديث

ابو محمّد جعفر بن احمد بن علي القمي
صححه و علّق عليه السيّد محمّد الحسيني النيشابوري

الطبعة الثانية المنقحة : ١٤٢٩ق. / ١٣٨٧ش
١٠٠٠ نسخة / الثمن ٦٣٠٠٠ ريال
الطباعة: غوتمبرغ

مجمع البحوث الإسلاميّة، ص ٣٦٦-٩١٧٣٥
هاتف و فاكس وحدة المبيعات في مجمع البحوث الإسلاميّة: ٢٢٣٠٨٠٣
معارض بيع كتب مجمع البحوث الإسلاميّة، (مشهد) ٢٢٣٣٩٢٣، (قم) ٧٧٣٣٠٢٩
شركت بەنشر، (مشهد) هاتف ٧-٨٥١١١٣٦، فاكس ٨٥١٥٥٦٠

Web Site: www.islamic-rf.ir E-mail:info@islamic-rf.ir

حقوق الطبع محفوظة للناشر

الإهداء

إليكِ يا فاطمةُ الزهراء

يا سيّدةَ نساء العالمين

يا أيّتها الصدّيقةُ الكبرى و الدّرّةُ البيضاء

يا أُمَّ أبيها و يا أُمَّ الأئمّة الأطهار

يا بضعة المصطفى و زوجة المرتضى

يا أيّتها المظلومة المغصوبة

يا أيّتها المُضطهَدة المقهورة

إليكِ يا أيّتها المكسورة ضلعُها

و يا أُمّاه إليكِ أرفع هذه البضاعة المُزجـــاة،

فتقبّليها بقبول حَسَن

ابنكِ : محمّد

مقدّمة الناشر

هذه هي الطبعة الثانية لهذه المجموعة الحديثيّة التي تضمّ كتاب *جامع الأحاديث* و خمسة كتب أُخرى . و كان مجمع البحوث الإسلاميّة قد نشر هذه المجموعة في طبعتها الأولى سنة ١٤١٣ هـ ، ثمّ عمد بعد نفاد نسخها و توفّر الحاجة إليها إلى إعادة طباعتها و نشرها، فكانت هذه الطبعة الجديدة التي امتازت بمزيد من التدقيق وتلافي ما فات في الطبعة السابقة .

و ممّا يضفي على هذه المجموعة من كتب الحديث أهميّتها الخاصّة قِدَم عصر مؤلّفها الشيخ الثقة الفقيه أبي جعفر محمّد بن أحمد بن عليّ القمّيّ من علماء القرن الرابع، و قد روى عنه الشيخ الصدوق (ت ٣٨١ هـ) فيمن روى عنه من قدماء محدّثي الإمامية .

و هي تشتمل على ستّة كتب في الحديث عن النبي صلى الله عليه وآله وأئمة أهل البيت عليهم السلام في موضوعات شتّى عرّف بها محقّق الكتاب في مقدّمته . و قد تحمّل المحقّق المبجّل سماحة السيّد محمّد الحسينيّ النيشابوريّ عبء تحقيق هذه المجموعة وتولّى عناء البحث عن مخطوطاتها في مكتبات متفرّقة، ثمّ أضاف إلى بعضها استدراكات وجدها مرويّة عن كتب أخرى للمؤلّف احتفظت بها بعض المصادر، فله وافر الشكر و التقدير، و جزاه الله عن عمله في خدمة الحديث خيراً .

و ابتغاء لبذل جهد إضافي في مراجعة الكتاب و تدقيق نصوصه و هوامشه،

عَهِد المجمع إلى اثنين من أفاضل العاملين فيه القيامَ بهـذه المهمّـة؛ فتـولّى الأخ جعفر البياتيّ ما عُهد إليه و آزره الأخ عبدالحسين يداللهي، فقاما بقـراءة الـنصّ ومراجعة عدد من مصادر التخريج، و إثبات بعض المناحي الفنيّة، حتـى خـرج الكتاب بهذا المظهر الجديد، وفّقهما الله تبارك و تعالى لما يحبّ و يرضى.

مجمع البحوث الإسلامية

مشهد المقدسة

ديباجة

بسم الله الرحمن الرحيم

الحمد لله الّذي زيّن سماء الدين المبين بزينة كواكب الأخبار و الآثار، من لسان رسوله و الأئمّة الطيّبين الأطهار، فجعلها مفتاحاً لورود كتابه الكريم، ومشعلاً لمعرفة صراطه المستقيم، و برهاناً لمن تكلّم فيها، و عبرةً لمن اتّعظ بها، ونوراً لمن استضاء بأنوارها.

أحمَدُه استتماماً لنعمته، و استسلاماً لعزّته، و استعصاماً من معصيته، وأعوذ بعفوه من عقوبته، و أسأله أن يُشربنا كثرة خشيته، و يُشعر قلوبنا شدّة مراقبته.

و أشهد أن لا إله إلاّ الله وحده لاشريك له، شهادةً يوافق فيها السرُّ الإعلان، و القلبُ اللّسان.

و أشهد أنّ محمّداً عبده و رسوله، بعثه بجوامع الكلم، و بدائع الحكم، وصلّى الله عليه و آله الأئمّة الاثني عشر، شجرة النبوّة، و محطّ الرسالة، و مختلف الملائكة، ناصرُهم و محبّهم ينتظر الرّحمة، و عدوّهم و مبغضهم ينتظر السّطوة.

أمّا بعد أيّها القارئ الكريم؛ فإنّ هذه المجموعة الّتي بين يديك كانت من أنفَس المخطوطات، و أحسن التراث الّذي أورَثناه الزمان من بين الكثير من النسخ الّتي لعبت بها يد التغيير فلم تُبقِ منها أثراً.

و لَعَمري أنّها زُبر و رسائل عجيبة، شريفة، مهمّة، معتمَدة، موثوقة، جاد بها قلم أحد أسلافنا الكرام الشيخ الفقيه أبي محمّد جعفر بن أحمد بن عليّ القمّيّ

نزيل الريّ، من معاصري الشيخ المفيد، بل الصدوق رحمة الله عليهم، قد منّ الله تعالى علينا بالعثورعلى نسخها و تحصيلها من خزائن الكتب المبعثرة، ووفّقنا لتحقيقها وتقديمها ، و إنجازها بهذه الصورة، فله الشكر.

هذا و قد ألّمنا في هذه الأيّام ارتحال فقيه أهل البيت عليهم السلام، و المحقّق العلاّمة النسّابة السيّد شهاب الدين الحسينيّ المرعشيّ رحمة الله عليه، فإنّه كان من السابقين في جمع الكتب و الآثار المخطوطة و تحقيقها و نشرها، فله حقّ علينا، و لقد أجاد في وصيّته، حيث قال فيها:

ثمّ أُوصيكم - يا معاشرَ أهل الفضل و العلم - بتشمير الذيل عن ساق الجدّ في ترويج العلوم الشرعيّة، سيّما الفقه و الحديث؛ فقد أصبحا غريبين وكاد ينقطع نسلهما بتوجّه ميول المحصّلين إلى المجلاّت و المقالات العصريّة.

فيا أسفاً على الكتب الفقهيّة و الحديثيّة، أين حماتهما؟ أين الدعاة إليهما؟ أين الذابّ عنهما؟ اللّهمّ نبّهنا عن هذه النومة كي لانروّج لغيرهما.

فيا بُؤساً لقوم درّت معايشهم من الشرع، و نبتت لحومهم من مائدة وليّ العصر، ثمّ يصرفون أعمارهم في غيره! انتهى.

أسأل الله سبحانه أن يجعل أقوالنا و أفعالنا كلّها خالصة لوجهه، و أن يغفر لي و لوالديّ الحنونين فإنّهما تحمّلا من أجلي مشاقّ كثيرة. فيا أيّها العزيز مسّنا وأهلَنا الضُّرُّ وجئنا ببضاعةٍ مزجاةٍ فأوفِ لنا الكَيل و تصدّق علينا إنّ الله يَجزي المتصدّقين.

مدينة مشهد المقدّسة

السيّد محمّد الحسينيّ النّيشابوريّ

المقدّمة

ترجمة المؤلّف

اسمه و اسم ابيه

اتّفقت المصادر المترجمة له على أنّ اسمه «جعفر» و لكنّها اختلفت في اسم أبيه و جدّه، فقيل : هو جعفر بن أحمد بن عليّ ، و قيل : جعفر بن عليّ بن أحمد.

ذكر الأوّل ابنُ طاووس في *الدروع الواقية*[١]، و *فلاح السائل*[٢]، و الكراجكيّ في *فهرسته*[٣]، وكذلك أحمد بن فهد الحلّيّ في *التحصين*[٤]، و *عُدّة الداعي*[٥]، والشهيد الثاني في *رَوض الجِنان*[٦]، و *شرح النفليّة*[٧]، و المجلسيّ في مقدمات *البحار*[٨]، والخوانساريّ في *روضات الجنّات*[٩] .

---

١ ـ *الدروع الواقية* : ٢٧٢ و ٢٧٣.

٢ ـ *فلاح السائل*: ١٦١ و ٢٦٥.

٣ ـ حكاه عنه ابن طاووس في *الدروع* ٢٧٢.

٤ ـ *التحصين*: ٢٠.

٥ ـ *عدّة الداعي* : ٢٢٧.

٦ ـ *روض الجنان* : ٣٦١.

٧ ـ *شرح النفليّة* : مخطوط.

٨ ـ *بحار الأنوار* ١ :٢٦ و٢٧.

٩ ـ روضات الجنّات ٢ :١٧٢ .

و ذُكر كذلك في أوّل *التفسير* المنسوب إلى الإمام العسكريّ عليه السلام[١].

و ذكر الثاني الشيخُ الصدوق رحمه الله في *معاني الأخبار*[٢]، و *التوحيد*[٣]، و*عيون أخبار الرضا* عليه السلام[٤]، فقال: حدّثنا أبو محمّد جعفر بن عليّ بن أحمد الفقيه القمّيّ ثمّ الإيلاقيّ رضي الله عنه. و الشيخ الطوسيّ[٥]، و ابن داوود في *رجالهما*[٦]، فقالا: جعفر بن عليّ بن أحمد القمّيّ المعروف بابن الرازيّ يُكنّى أبا محمّد، ثقة، مصنّف.

قال *صاحب الروضات*: و ظاهرٌ أنّ المناقشة حينئذٍ في اتّحادهما مكابرة محضة.

و قال السيّد محسن الأمين: أمّا أنّ أباه أحمد بن عليّ، أو عليّ بن أحمد، فالظاهر أنّه وقع قلب في إحدى العبارتين، و الله أعلم أيّهما الصواب[٧].

و أمّا ما في *رجال* أبي عليّ من أنّه وجد في نسختين من *رجال* الشيخ (في: مَن لم يَروِ عن الأئمّة عليهم السلام): جعفر بن محمّد بن عليّ المعروف بابن الرازيّ[٨]، فهو تحريف بإبدال أحمد بمحمّد؛ لانفراده به، مع أنّ صحّة النسخة غير مضمونة، فلعلّه تحريف من النسّاخ.

قال الشعرانيّ: إنّ مصنّف هذه الكتب هو الشيخ الثقة أبو محمّد جعفر ابن أحمد بن عليّ القمّيّ الإيلاقيّ نزيل الريّ، و في بعض النسخ: ابن عليّ بن

---

١ ـ *تفسير الإمام العسكريّ* :٩.

٢ ـ *معاني الأخبار* : ٩.

٣ ـ *التوحيد* : ٨٨ و٤١٧ و ٤٤١.

٤ ـ *عيون أخبار الرضا* عليه السلام ١: ١٥٤و١٧٩.

٥ ـ *رجال* الشيخ : ٤٥٧.

٦ ـ *رجال* ابن داوود : ٦٤.

٧ ـ *أعيان الشيعة* ٤ : ٨٢.

٨ ـ *منتهى المقال* : ٧٧.

أحمد، والأوّل هو الصحيح[١].

أقول: و ممّا يُرشدنا إلى أنّ الأوّل هو الصحيح أنّه وقع بهذا العنوان في سند حديث من *أربعين* الشيخ منتجب الدين[٢]، و كذلك ذكره تلميذه أبوالقاسم الرافعيّ في ترجمة محمّد بن موسى القزوينيّ من كتابه *التدوين في ترجمة علماء قزوين*، فقال: حدّث عنه جعفر بن أحمد بن عليّ القمّيّ نزيل الريّ[٣].

و نقله من *التدوين* محمّد بن الحسن القزوينيّ في كتابه: *ضيافة الإخوان*[٤].

و إنّا قد ظفرنا بنسخة عتيقة من أربعة من كتب المؤلّف على ظهرها: تملّك صاحب *البحار* بخطّه الشريف، و في مفتتح كلّ منها: قال الشيخ الفقيه أبو محمّد جعفر بن أحمد بن عليّ القمّيّ نزيل الريّ مصنّف هذا الكتاب.

و الّذي نطمئنّ إليه ما جاء في كتابه *المسلسلات* من راوي الكتاب «محمّد ابن عليّ» من شهادته بأنّه رأى جعفر بن أحمد متختّماً في يمينه[٥]، و كذلك ما أقرّ به المؤلّف في ذيل حديث المصافحة[٦].

فالمحصّل: أنّ المؤلّف هو أبو محمّد جعفر بن أحمد بن عليّ القمّيّ نزيل الريّ المشهور بابن الرازيّ الإيلاقيّ.

أقوال العلماء فيه

وصفه الشيخ الصدوق بالفقيه، و روى عنه في كتبه الثلاثة المذكورة آنفاً

---

١ ـ مقدّمة الطبعة الحجريّة من الكتاب .

٢ ـ *الأربعين* : الحكاية الأولى و الرابعة.

٣ ـ *التدوين* ٢: ٣٤.

٤ ـ *ضيافة الإخوان* : ٣٢١.

٥ ـ كتاب *المسلسلات* : الحديث التاسع .

٦ ـ كتاب *المسلسلات* : الحديث الرابع .

مترضّياً عليه[١].

و قال الشيخ الطوسيّ في *رجاله* « في من لم يرو عن الأئمّة عليهم السلام»: جعفر بن عليّ بن أحمد القمّيّ المعروف بابن الرازيّ ، يكنّى أبا محمّد ، صاحب المصنّفات[٢].

و قال ابن داوود: جعفر بن عليّ بن أحمد القمّيّ المعروف بابن الرازيّ (لم جخ) أبو محمّد ، ثقة ، مصنّف[٣].

و في *منهج المقال* بعد نقل ما في *رجال* أبي داوود: لم أجده في *رجال* الشيخ في من لم يرو عن الأئمّة عليهم السلام[٤].

و قال السيّد التفريشيّ مثل ما في *منهج المقال*[٥].

و قال الشيخ عبد النبيّ الكاظميّ في *تكملة الرجال*: هذا أحد شيوخ الصدوق كما يظهر من كتاب *معاني الأخبار*، و كأنّ ابن داوود أخذ توثيقه من وصف الصدوق إيّاه بأنّه فقيه، قال في الكتاب المذكور: حدّثنا أبو محمّد جعفر بن عليّ بن أحمد الفقيه [القميّ][٦] ثمّ الإيلاقيّ رضي الله عنه، انتهى.. إلاّ أنّ هذا غايته الحسن لا الوثاقة، و لعلّ النسخة الّتي وقعت لديه فيها بدل الفقيه : الثقة[٧].

و في *منتهى المقال*: في نسختين عندي من *رجال* الشيخ في من لم يرو عن الأئمّة عليهم السلام: جعفر بن محمّد بن عليّ المعروف بابن الرازيّ ، يكنّى أبا

---

١ ـ راجع ص : ١٠.

٢ ـ *رجال* الشيخ : ٤٥٧.

٣ ـ *رجال* ابن داوود : ٦٤.

٤ ـ *منهج المقال* : ٩٣.

٥ ـ *نقد الرجال* : ٧١ .

٦ ـ غير موجودة في المصدر .

٧ ـ *تكملة الرجال* ١ : ٢٤٨ـ ٢٤٩.

محمّد ، صاحب المصنّفات، و ليس فيه التوثيق[١].

أقول: و لكن في *مجمع الرجال* للقهبائيّ عن « لم جخ » مثل ما نقل ابن داوود عنه[٢]، فيظهر ممّا مرّ أنّه موجود في *رجال* الشيخ في من لم يرو عنهم عليهم السلام في بعض النسخ دون بعض، فلا سبيل إلى التكذيب أو تخطئة ابن داوود، لاحتمال وجوده في نسخته.

هذا بناءً على كون التوثيق من تتمّة كلام الشيخ، و إن كان من كلام نفسه، كما يظهر من الكاظميّ، فتصديقه أولى، و لاحاجة إلى ما تمحّل له في *التكملة* من أخذه الوثاقة من الفقاهة الّتي وصفه بها الصدوق في *معاني الأخبار*[٣] حتى يستشكل بعدم دلالتها عليها، لجواز أخذها من كلام أخي أستاذه السيّد الأجل عليّ بن طاووس في *الدروع الواقية*، كما سيأتي، فإنّه يدلّ على الوثاقة و أكثر.

قال السيّد الأجلّ عليّ بن طاووس في أواخر كتاب *الدروع الواقية*: و هذا جعفر بن أحمد ، عظيم الشأن ، من الأعيان ، ذكر الكراجكيّ في كتاب *الفهرست* أنّه صنّف مائتين و عشرين كتاباً بقمّ و الريّ[٤].

و قال أيضاً في *فلاح السائل* بعد رواية التكبيرات الثلاث عقيب الصلاة: روى ذلك الشيخ الفقيه السعيد أبومحمّد جعفر بن أحمد القمّيّ في كتاب *أدب الإمام والمأموم*[٥].

و قال الشيخ الفقيه أحمد بن محمّد بن فهد الحلّيّ في *التحصين*: روى الشيخ

---

١ ـ *منتهى المقال* : ٧٧ .

٢ ـ *مجمع الرجال* ٢ : ٣١.

٣ ـ راجع ص : ١٠.

٤ ـ *الدروع الواقية* : ٢٧٢.

٥ ـ *فلاح السائل*: المطبوعة خالية منه.

أبومحمّد جعفر بن أحمد بن عليّ القمّيّ نزيل الريّ[١].

و في أوّل *التفسير* المنسوب إلى الإمام العسكريّ عليه السلام وصفه بالشيخ الفقيه أبي محمّد جعفر بن أحمد بن عليّ رحمه الله[٢].

و قال العلاّمة المجلسيّ في مقدّمات *بحار الأنوار* (في بيان الأصول و الكتب المأخوذة منها، و توثيقها): و الأصل الآخر... و يظهر منه جلالة مؤلّفه[٣]. وكتاب *الأخبار المسلسلة*، وكتاب *الأعمال المانعة من الجنّة*، و كتاب *العروس*، و كتاب *الغايات* كلّها تأليف الشيخ النبيل أبي محمّد جعفر بن أحمد بن عليّ القمّيّ نزيل الريّ رحمة الله عليه[٤].

و قال عند توثيق تلك الكتب: و الكتب الأربعة لجعفر بن أحمد بعضها في المناقب وبعضها في الأخلاق والآداب، و الأحكام فيها نادرة، و مؤلّفها غير مذكور في كتب الرجال لكنّه من القدماء[٥].

و عَنونَه السيّد الخوانساريّ في *روضات الجنّات* بـ: الإمام الهمام التمام الكامل المؤيّد أبومحمّد جعفر بن أحمد بن عليّ القمّيّ نزيل الريّ... و بالجملة، فالرجل من المحدّثين الأعيان، و المصنّفين في أفنان، و إن لم يعرف له الآن ترجمة أو عنوان في شيء من زبر الأوّلين و الآخرين سوى ما قد عرفته من النسبة إلى *رجال* الشيخ[٦].

و قال الوحيد البهبهانيّ في التعليقة: الظاهر أنّه من مشايخ الصدوق، و شيخ

---

١ ـ *التحصين* : ٢٠.

٢ ـ *تفسير الإمام العسكري* عليه السلام: ٩.

٣ ـ *بحار الأنوار* ١ : ٢٦ .

٤ ـ المصدر نفسه ١: ١٩.

٥ ـ المصدر نفسه .

٦ ـ *روضات الجنّات* ٢ : ١٧٢.

الإجازة على ما قيل، ففيه إشعار بوثاقته، و كثيراً ما يروي عنه مترضّياً واصفاً لـه بالفقه، و هذا أيضاً يُشعر بالوثاقة، و ربّما يصفه بالقمّيّ الإيلاقيّ.

و في *مستدرك الوسائل* للمحدّث النوريّ: و هذا الشيخ غير مذكور فيما وصل إلينا من كتب الرجال إلاّ في *رجال* ابن داوود، مع أنّه من المؤلّفين المعروفين و أجلّة المحدّثين، ومؤلّفاته دائرة بين الأصحاب... .

و من جميع ما ذكرنا يظهر أنّه كان من العلماء المعروفين الّذين لايحتاجون إلى التزكية و التوثيق، و داخل في الجمع الّذين أشار إليهم الشهيد الثاني في شـرح *الدراية* بقوله: تُعرَف عدالة الراوي بتنصيص عدلين عليها، أو بالاستفاضـة بـأن تشتهر عدالته بين أهل النقل و غيرهم من أهل العلم كمشايخنا السالفين من عهد الشيخ الكلينيّ و ما بعده إلى زماننا هذا ، ولا يحتاج أحد من هؤلاء المشهورين إلى تنصيص على تزكيته، و لا تنبيه على عدالته، لما اشتهر في كلّ عصر من ثقتـهم وضبطهم و ورعهم زيادة على العدالة، إنّما يتوقّف على التزكية غـير هـؤلاء[١]، انتهى[٢].

و قال الشيخ عبّاس القمّيّ في *الفوائد الرضويّة*: جعفر بن أحمد بـن علـيّ القمّيّ أبومحمّد نزيل الريّ، شيخنا الأجلّ الأقدم المؤيّد المسدّد الفقيه النبيه المحـدّث المتتبّع صاحب التصانيف الكثيرة ... و العجب من إهمال علماء الرجال ذكر هذا الشيخ المعظّم الجليل، حيث لم يتعرّضوا لحاله و كتبه مع هذه المصنّفات الكثيرة[٣].

و في *سفينة البحار*: أبومحمّد جعفر بن أحمد القمّيّ نزيل الريّ، من أجلّـة المحدّثين و المؤلّفين المعروفين، و مؤلّفاته دائرة بين الأصحاب[٤].

---

١ ـ *شرح الدراية* : ٦٩.

٢ ـ *خاتمة المستدرك* ١ : ٣٣٥.

٣ ـ *الفوائد الرضوية* : ٥٩ و ٦٠.

٤ ـ *سفينة البحار* ١ : ٣٩٩ـ٤٠٠.

و قال السيّد الأمين: و ممّا مرّ يُعلَم أنّه لاينبغي التأمّل في وثاقته و جلالته لو لم يكن وَصَفه (الصدوق) بالفقه كافياً فيها، كيف و وصفُه بها دالّ على ذلك[١].

و عنونه الشيخ آقا بزرك الطهرانيّ في *طبقات أعلام الشيعة* مرّةً: جعفر بن عليّ بن أحمد القمّيّ المعروف بابن الرازيّ الشيخ أبومحمّد، ثقة مصنّف، ذكره الطوسيّ هكذا ـ بتقديم عليّ على أحمد ـ في باب من لم يرو عنهم عليهم السلام، وعنه أخذ ابن داوود.

و أخرى: جعفر بن أحمد بن عليّ أبو محمّد، الفقيه الإيلاقيّ القميّ نزيل الريّ المعروف بابن الرازيّ، ثمّ ذكر ما في *الدروع الواقية* من كلام الكراجكيّ[٢].

و قال في *الذريعة*: و ترجمه السيّد محمّد عليّ هبة الدين الشهرستانيّ برسالة فرغ منها سنة ١٣٣٥[٣].

طبقته و عصره

أمّا طبقته و عصره، فهو يروي عن محمّد بن عليّ بن بابويه أبي جعفر الصدوق، و بعض مشايخه كأحمد بن فارس، و أبي الفرج محمّد بن المظفّر بن نفيس المصريّ، و عليّ بن أحمد الأُسواريّ ، و أبي محمّد الحسن بن حمزة العلويّ، وغيرهم، كما يروي الصدوق رحمه الله عنه.

و كذلك يروي عن أبي محمّد هارون بن موسى المتوفّى سنة ٣٨٥، وسهل بن أحمد الديباجيّ المتوفّى سنة٣٧٠، و أبي المفضّل محمّد بن عبد الله الشيبانيّ المتوفّى سنة ٣٨٧، و محمّد بن وهنان، و أبي عبد الله حسين بن هارون الضَّبّيّ ، و محمّد بن أحمد ابن الغطريف المتوفّى سنة ٣٨٧، و المعافى

---

١ ـ *أعيان الشيعة* ٤ : ٨٣ .

٢ ـ *طبقات أعلام الشيعة* ١ : ٦٨ و ٧١.

٣ ـ *الذريعة* ٥ : ٣٢.

ابن زكريّا أبي الفرج القاضي المتوفّى سنة ٣٩٠، و غيرهم من الّذين روى عنهم أيضاً أبوالحسن محمّد بن أحمد بن عليّ بن الحسن القمّيّ المعروف بابن شاذان، و أبو القاسم عليّ بن محمّد بن عليّ الخزّاز القمّيّ الرازيّ صاحب كتاب *كفاية الأثر*، و بالجملة هو رحمه الله في طبقة الشيخ المفيد و نظرائه من علماء القرن الرابع الهجريّ.

و في *تكملة الرجال* للشيخ عبد النبيّ الكاظميّ: هذا أحد شيوخ الصدوق، كما يظهر من كتاب *معاني الأخبار*[١].

و قال العلاّمة المجلسيّ في مقدّمات *البحار*: ... لكنّه من القدماء قريب من عصر المفيد أو في عصره، يروي عن الصفوانيّ راوي الكلينيّ بواسطة، و يروي عن الصدوق أيضاً[٢].

قال أبو الحسن الشعرانيّ: و لامنافاة بين روايته عن الصدوق غالباً و رواية الصدوق عنه في بعض الأحيان، و مثله واقع كثيراً[٣].

و قال صاحب *الروضات*: و يظهر من كتبه الأربعة المذكورة أنّ له الرواية أيضاً عن الصاحب إسماعيل بن عبّاد الطالقانيّ، و لعلّه كان قد قرأ عليه أيّام مُقامه بالريّ[٤].

و قال صاحب *الأعيان*: هو من أهل القرن الرابع[٥].

مؤلّفاته

و أمّا مؤلّفاته، فمرّ عن *الفهرست* للكراجكيّ أنّه صنّف مائتين و عشرين كتاباً

---

١ ـ *تكملة الرجال* ١: ٢٤٨.

٢ ـ *بحار الأنوار* ١ : ٣٧.

٣ ـ مقدّمة الطبعة الحجريّة من الكتاب .

٤ ـ *روضات الجنّات* ٢ : ١٧٣.

٥ ـ *أعيان الشيعة* ٤ : ٨٢ .

بقمّ و الريّ، انتهى[١]. و لكن من المؤسف أنّها لم تصل إلينا أساميها فضلاً عن نُسخها، إلاّ ما لايتجاوز عدد الأصابع ، لأنّ الشيخ و النجاشيّ لم يذكراها في كتابيهما و قد ألّفاهما لذكر كتب الشيعة، و إنّ الله هو يعلم كيف لعبت بها يد الزمان في مرور اللّيالي و الأيّام.

فمن جملة مصنّفاته الدائرة سابقاً بين الأصحاب ما يلي:

١ـ أدب الإمام و المأموم

و هو الّذي ينقل عنه السيّد ابن طاووس في *فلاح السائل* رواية التكبيرات الثلاث عقيب الصلاة[٢]، و الشهيد الثاني في *روض الجنان* حديث فضل الجماعة[٣].

قال السيّد الخوانساريّ : و من جملة مصنّفاته كتاب *أدب الإمام والمأموم*، وهو الّذي يوجد في *روض الجنان* نقلُ حديث فضل الجماعة عنه، وكذا في *فلاح السائل* رواية التكبيرات الثلاث عقيب الصلاة بهذه الصورة: روى ذلك الشيخ الفقيه السعيد أبو محمّد جعفر بن أحمد القمّيّ في كتاب *أدب الإمام والمأموم*[٤].

و قال السيّد الأمين مثله في *أعيان الشيعة*[٥].

و عنونه الشيخ آقا بزرك الطهرانيّ في *الذريعة*، و قال: و يُنقَل عن هذا الكتاب في *روض الجنان* و في *فلاح السائل*[٦].

و قال الشيخ عبّاس القمّيّ في *الفوائد الرضويّة*: و له أيضاً كتاب *أدب*

---

١ ـ راجع ص : ١٢ .

٢ ـ راجع ص : ١٣ .

٣ ـ *روض الجنان* : ٣٦١ .

٤ ـ *روضات الجنّات* ٢ : ١٧٢ .

٥ ـ *أعيان الشيعة* ٤ : ٨٣ .

٦ ـ *الذريعة* ١ : ٣٨٦ .

الإمام والمأموم[١].

٢ـ المنبئ عن زهد النبي ﷺ

نقل عنه السيّد ابن طاووس في أواخر *الدروع الواقية*، و هو الجزء الرابع من تتمّات *المصباح*، وقال: لقد ذكر أبو محمّد جعفر بن أحمد في كتاب *زهد النبيّ* ﷺ ما فيه بلاغ، ثمّ ذكر ما عن *فهرست* الكراجكي[٢]، ونقل عنه أيضاً في *فلاح السائل*[٣].

و الشيخ ورّام في مجموعته *تنبيه الخواطر و نزهة النواظر*[٤].

و أحمد بن فهد الحلّيّ في كتابَيه: *عُدّة الداعي*[٥] و *التحصين*، قال في الثاني: روى الشيخ أبومحمّد جعفر بن أحمد بن عليّ القمّيّ نزيل الريّ في كتاب *المنبئ عن زهد النبي* ﷺ قال: حدّثنا أحمد بن بلال[٦]...

قال في *روضات الجنّات*:و منها كتابه الموسوم بـ *المنبئ عن زهد النبي*ﷺ و يوجد عنه أيضاً النقل في كتب ابنَي فهد و طاووس كثيراً[٧].

و في *أعيان الشيعة*: *المنبئ عن زهد النبيّ* ﷺ، ينقل عنه الشيخ ورّام في مجموعته، و أحمد بن فهد في *التحصين*، و نُقل في *عدّة الداعي* عن كتابه هذا

---

١ ـ *الفوائد الرضوية* : ٦٠ .

٢ ـ *الدروع الواقية* : ٢٧٢ و ٢٧٣.

٣ ـ *فلاح السائل* : ١٦١ و ٢٦٥ .

٤ ـ *تنبيه الخواطر و نزهة النواظر* : المطبوعة خالية منه . لكن قال السيّد ابن طاووس في كتاب *الأمان من أخطار الأسفار و الأزمان* : ١٠٣ : و رأيت بخط جدّي لأُمّي ورّام بن أبي فراس على آخر كتاب *المنبئ عن زهد النبي* ﷺ ...

٥ ـ *عُدّة الداعي* : ٢٢٨ .

٦ ـ *التحصين* : ٢٠ .

٧ ـ *روضات الجنّات* ٢ : ١٧٢ .

حديث عرض أعمال العباد على الله تعالى بعد العرض على ملائكة كلّ سماء[١].

و مثله قال الشيخ عبّاس القمّيّ في *فوائده*[٢].

و كذلك عنونه الشيخ الطهرانيّ: *المنبئ عن زهد النبي* ﷺ و قال بعد نقل كلام السيّد في *الدروع* : و ينقل عن كتابه بهذا العنوان في *أمان الأخطار*، وينقل عنه أيضاً جدّ السيّد لأمّه ورّام بن أبي فراس في مجموعته، و ينقل عنه... إلى آخره[٣].

و لانعلم أيّ خزانة تُخفيهما، أو أيّ زاوية من زوايا المكتبات المبعثرة تحتضنهما و هما مغموران أو مهملان ساقطتا الأوّلين و الآخرين.

٣ـ فضائل جعفر بن أبي طالب

هذا الكتاب ذكره الرافعيّ في *التدوين* ضمن ترجمة محمّد بن موسى القزوينيّ، فقال: حدّث عنه جعفر بن أحمد بن عليّ القمّيّ نزيل الريّ فيما جمعه من فضائل جعفر بن أبي طالب رضي الله عنه فقال: حدّثنا محمّد بن موسى القزوينيّ، حدّثنا أحمد بن محمّد بن يحيى، عن الحميريّ، عن أحمد بن أبي عبد الله، عن صالح ابن أبي حمّاد، عن الحسين بن عليّ بن داوود الجعفريّ، عن إسماعيل بن محمّد بن إسحاق بن جعفر بن محمّد، عن أبيه، عن أبي عبد الله، عن أبيه، عن آبائه عليهم السلام، عن النبيّ ﷺ قال: دخلتُ الجنّة، فرأيت جاريةً أدماءَ لَعساء، فقلت: ما هذه يا جبرئيل؟ فقال: إن الله تعالى عرف شهوة جعفر بن أبي طالب للأدم اللعس فخلق له هذه[٤].

و ذكره رضيّ الدّين القزوينيّ في *ضيافة الإخوان عن التدوين*[٥].

---

١ ـ *أعيان الشيعة* ٤ : ٨٣ .

٢ ـ *الفوائد الرضويّة* : ٦٠ .

٣ ـ *الذريعة* ٢٢ : ٣٥٥ .

٤ ـ *التدوين* ٢ : ٣٤ .

٥ ـ *ضيافة الإخوان* : ٣٢١.

لكن لم يطّلع المترجمون له على هذا الكتاب منه ، و قد أرشدنا إليه العلاّمة المحقّق السيّد عبد العزيز الطباطبائيّ ﷺ.

٤ ـ فضل الجمعة

ذكره المؤلّف في أواخر كتاب *العروس* ذيل باب « الساعة الّتي يستجاب فيها الدعاء يوم الجمعة» بقوله: و قد ذكرتُ هذه الأخبار في «*فضل الجمعة*»[١].

و عنونه الطهرانيّ في *الذريعة*: *فضل الجمعة* لجعفر بن أحمد القمّيّ مؤلّف كتاب *الغايات*، أحال فيه إلى ما ذكره في كتاب *فضل الجمعة*، و لعلّ مراده غير كتاب *العروس* له و الّذي مرّ أنّه في خصائص يوم الجمعة[٢].

أقول: الظاهر أنّه رحمه الله وقع في سهو؛ لأنّ المؤلّف أحال في نفس كتاب *العروس* إلى كتاب *فضل الجمعة* لا في كتاب *الغايات*، فما احتمله ﷺ ليس في محلّه، لذا نقطع أنّه غير كتاب *العروس*.

و في *الفوائد الرضويّة*: و يظهر من *العروس* في باب « الساعة الّتي يستجاب فيها الدعاء » أنّ له كتاباً آخر في فضل الجمعة[٣].

و عدّه السيّد الأمين في كتبه، و قال: ذكره في كتاب *العروس*[٤].

٥ ـ دفن الميّت

ذكره المصنّف في كتاب *الغايات* ذيل باب « أحسن الصور الّتي يدخلن قبر المؤمن » بقوله: و قد أخرجتُ أخباراً في هذا المعنى في كتاب: « *دفن الميّت* »[٥].

و عنونه الشيخ آقا بزرك الطهرانيّ في *الذريعة* : كتاب *دفن الميّت* للشيخ أبي

---

١ ـ *كتاب العروس* : ١٦٦ .

٢ ـ *الذريعة* ١٦ : ٢٦٦ .

٣ ـ *الفوائد الرضويّة* : ٦٠.

٤ ـ *أعيان الشيعة* ٤ : ٨٣ .

٥ ـ كتاب *الغايات* : ٢٣٠ .

محمّد جعفر بن أحمد بن عليّ القمّيّ نزيل الريّ، إلى آخره[١].

و قال صاحب *الروضات*: ثمّ إنّ في كتابه *الغايات* عند إيراده لحديث ما يعاين الميّت عند ورود القبر، أنّه أخرج أخباراً في ذلك المعنى أيضاً في كتاب له في *دفن الميّت*[٢].

و في *الأعيان* : و من *مصنّفاته*... كتاب *دفن الميّت*[٣].

فهذه الخمسة ككثير من كتبه لم تصل إلينا و إن كان بعضها موجوداً إلى زمان الشهيد الثاني، بل إلى أحمد بن فهد الحلّيّ رحمة الله عليهما.

و أمّا ما وصل إلينا من مصنّفاته من بقايا ما أخطأته أيدي الحوادث و الفتن كمياه السقوف، والأرضة، و الفأر، و أيدي الجهلة، و عوارض الإهمال، فستّة كتب، و هي كما يلي:

٦ ـ نوادر الأثر في عليّ خير البشر

ذكره الشيخ آقا بزرك الطهرانيّ في *الذريعة* و قال: [هو] في بيان طرق حديث عليّ خير البشر، لجعفر بن أحمد بن عليّ القمّيّ نزيل الريّ و معاصر الصدوق... موجود عند الطهرانيّ بسامرّاء ، استنسخه لنفسه ، و نسخة عتيقة منه عند عبدالحسين الحلّيّ النجفيّ، و نسخة عند السيّد شهاب الدين بقمّ[٤].

٧ ـ المسلسلات

ذكره السيّد الخوانساريّ في *روضات الجنّات*، ثمّ قال: و قد جمع فيه ما وقع في جميع طبقات أسناده لفظة خاصّة إلى أن اتّصل بالمعصوم عليه السلام[٥]. و عدّه

---

١ ـ *الذريعة* ٨: ٢٣٣.

٢ ـ *روضات الجنّات* ٢ : ١٧٣ .

٣ ـ *أعيان الشيعة* ٤ : ٨٣ .

٤ ـ *الذريعة* ٢٤ : ٣٤٣ .

٥ ـ *روضات الجنّات* ٢ : ١٧٣ .

من جملة مصنّفاته: السيّد الأمين في *أعيان الشيعة*[١]، والشيخ عبّاس القمّيّ في *الفوائد الرضويّة*[٢]، و *سفينة البحار*[٣]، ثم نقلا منه بتوسّط *البحار* الحديثَ المسلسل بالفواطم في فضل شيعة عليّ عليه السلام.

و اعتمد عليه العلاّمة المجلسيّ في موسوعته ، و المحدّث النوريّ في *مستدرك الوسائل*، و سيأتي كلامهما عنه.

و عنونه بالرازيّ في *الذريعة*: *المسلسلات* للشيخ المتقدّم أبي محمّد جعفر بن أحمد ابن عليّ القمّيّ نزيل الريّ صاحب المائتين و عشرين تصنيفاً، و يظهر من أساتيذه في *المسلسلات* أنّه يروي عن الصاحب الوزير كافي الكُفاة إسماعيل بن عبّاد، إلى آخره[٤].

معنى المسلسلات

الحديث المسلسل هو كما قال الشهيد الثاني رحمه الله[٥] بتصرّف منّا: ما تتابع فيه رجال الإسناد على حالة كالتبسّم ، و التختّم باليمين، و الأخذ بالشَّعر ، وغيرها، أو صفة، سواءً كانت تلك الصفة قولاً كقوله: سمعت فلاناً يقول سمعت فلاناً يقول إلى منتهى الإسناد، أو أخبرنا فلان و الله ، قال : أخبرنا فلان و الله، إلى آخره، أو فعلاً كحديث التشبيك باليد، و القيام، أو الاتّكاء حال الرواية، أوكليهما، أي القول والفعل، كالمسلسل بالمصافحة ، فإنّ فيه قال كلّ واحد من الرواة: صافِحني بالكفّ الّتي صافحتَ بها فلاناً، فصافَحَني و قال: السلام عليكم[٦].

---

١ ـ *أعيان الشيعة* ٤ : ٨٣.

٢ ـ *الفوائد الرضويّة* : ٥٩ .

٣ ـ *سفينة البحار* ١ : ٤٠٠ .

٤ ـ *الذريعة* ٢١ : ٢١ .

٥ ـ *شرح نهاية الدراية* : ٣٨ .

٦ ـ راجع *المسلسلات* : الحديث الرابع .

و قد يقع التسلسل في أسماء الرواة جميعاً، كالمسلسل بالمحمّدين، أو الأحمدين، أو الفواطم، أو أسماء آبائهم، أو كُناهم، أو أنسابهم، أو بلدانهم، أو عناوينهم المعروفين بها كالخلافة و الفقاهة و القراءة.

و هذا الوصف أي التسلسل ليس له مدخل في قبول الحديث و عدمه، و إنّما هو من فنون الرواية و ضروب المحافظة عليها و الاهتمام بها، و فضله اشتماله على مزيد الضبط و الحرص على أداء الحديث بالحالة الّتي اتّفق بها للنبيّ ﷺ .

و أفضله ما دلّ على اتّصال السماع، فإنّه أعلى مراتب الرواية؛ لدلالته نصّاً على السّماع من لفظ الشيخ، سواءً كان إملاءً من حفظه ، أم كان تحديثاً من كتابه، والشيخ أعرَفُ بوجوه الحديث و تأديته، فالآخذ منه كالآخذ من النبيّ ﷺ .

و قلّما تَسلم المسلسلات مِن ضعف في وصف التسلسل، فقد طعن في وصف كثير منها لا في أصل المتن.

ممّن جمع و ألّف كتاباً في الأحاديث المسلسلات

لايخفى أنّ هذا الكتاب ليس هو أوّل ما صُنّف في موضوعه و لا آخره، وأنّ ما كُتب و جُمع من هذه الأخبار كثير جدّاً، حيث إنّا كنّا نبحث في ذلك إذ وقفنا على نسخة قديمة من مسلسلات السخاويّ الموسوم بـ *الجواهر المكلّلة في الأحاديث المسلسلة* الّتي كُتبت من خطّ مؤلّفه و عليها إجازته لكاتبه أبي بكر السلميّ تلميذ المؤلّف، من مخطوطات المكتبة القاسميّة في باكستان .

جمع المؤلّف فيه واحداً و مائة من هذه الأحاديث، و ذكر في أوّله أسامي بعض جامعيها من المتقدّمين و المتأخّرين من العامّة، و إليك نصّها لعلّه يكون مفيداً.

و قد جمعها الأعيان من أئمّة الشأن، فكان ممّا علمتُه الآن:

١ ـ أبو بكر محمّد بن إسماعيل بن عبّاس المستملي الورّاق.

٢ ـ و أبو محمّد الحسن بن إسماعيل بن محمّد الضرّاب.

٣ ـ و أبو عبد الله الحسين بن محمّد بن الحسين بن فنجَوَيه.

٤ ـ و أبو عليّ الحسن بن أحمد بن إبراهيم بن شاذان.

٥ ـ و الأستاذ أبو منصور عبد القاهر بن طاهر بن محمّد البغداديّ.

٦ ـ و الحافظ أبو نُعَيم أحمد بن عبد الله الإصفهانيّ.

٧ ـ و ابن بندار شيخ لأبي مروان عبد الملك بن زياد الله الأطبيّ.

٨ ـ و أبو بكر محمّد بن عليّ المطوّعيّ الغازي تلميذ الغانم الشيخ أبي عبد الله بن سعدون بن عليّ بن بلال القَسرويّ المطوّعيّ بن بندار، من القرن الخامس.

٩ ـ و الحافظ أبو العبّاس جعفر بن محمّد بن المعتزّ المستغفريّ ـ جُمادى الأُولى ٤٣٢.

١٠ ـ و أبو عصمة نوح بن نصر بن محمّد الاخسيكثيّ من فرغانة أحد الآخذين عن الذي قبله.

١١ ـ و الحافظ أبو سعد إسماعيل بن عليّ بن الحسين الرازيّ ابن السّمان ـ شعبان ٤٤٤.

١٢ ـ و أبو القاسم عبد الرحمان بن محمّد بن أحمد بن محمّد بن قوران ـ رمضان ٤٦١.

١٣ ـ و أبو المظفّر هنّاد بن إبراهيم بن النسفيّ ـ ربيع الأوّل ٤٤٦.

١٤ ـ و أبو محمّد عبد العزيز بن أحمد بن محمّد الكتّانيّ ـ جمادى الأُولى ٤٦٦.

١٥ ـ و أبو الحسن عليّ بن محمّد بن نصر الدينوريّ اللبّان ـ سنة ٤٦٤.

١٦ ـ و أبو القاسم عبد الرحمان بن محمّد بن إسحاق بن مندة الحافظ ابن الحافظ ـ شوال ٤٧٠.

١٧ ـ و أبو محمّد عبد الله بن عطاء بن عبد الله الإبراهيميّ الهرويّ ـ سنة ٤٧٦ ضعيف.

١٨ ـ و أبو الغنائم محمّد بن عليّ بن ميمون المَقدسيّ الملقّب بأُبيّ ـ سنة ٥٠٧.

١٩ ـ و أبو محمّد هبة الله بن أحمد بن محمّد الأكفانيّ ـ المحرّم ٤٢٤.

٢٠ ـ و أبو بكر محمّد بن عمر بن عثمان بن عبد العزيز الحنفيّ ـ المحرّم ٤٢٤ .

٢١ ـ و أبو القاسم إسماعيل بن محمّد بن الفضل التيميّ ـ يوم الأضحى ٤٣٤.

٢٢ ـ و القاضي أبو بكر محمّد بن عبد الله بن محمّد بن العربيّ ـ ر بيع الآخر ٤٤٣.

٢٣ ـ و الحافظ أبو العلاء الحسن بن أحمد بن الحسن العطّار ـ جمادى الأُولى ٤٦٩.

٢٤ ـ و أبو محمّد عبد الله بن عبد الرحمان بن يحيى بن إسماعيل العثمانيّ الديباجيّ ـ شوال ٤٦٢ .

٢٥ ـ و الحافظ أبو القاسم خلف بن عبد الملك بن شَكوال ـ رمضان ٤٢٨.

٢٦ ـ و الشرف أبو سعد عبد الله بن محمّد بن هبة الله بن أبي عصرون الشافعيّ ـ رمضان ٤٨٤.

٢٧ ـ و أبو الخير أحمد بن إسماعيل بن يوسف الطالقانيّ القزوينيّ ـ

المحرّم ٥٩٠.

٢٨ ـ و أبو الفضل محمّد بن يوسف بن عليّ بن محمّد الغَزنويّ الحنفيّ ـ ربيع الأوّل ٤٩٩.

٢٩ ـ و الحافظ أبو الحسن عليّ بن المفضّل المَقدسيّ المالكيّ ـ شعبان ٦١١.

٣٠ ـ و الحافظ الضياء أبو عبد الله محمّد بن عبد الواحد بن أحمد المَقدسيّ الحنبليّ ـ جمادى الآخرة ٦٤٣.

٣١ ـ و أبو إسحاق إبراهيم بن محمّد بن عبيد الله الأوشيّ القرطبيّ ـ جمادى الآخرة ٦٤٢.

٣٢ ـ و الحافظ أبو بكر محمّد بن يوسف بن موسى بن[1] ـ شوّال ٦٦٣.

٣٣ ـ و البرهان أبو إسحاق إبراهيم بن سعد الله بن جماعة عبد الخير ـ ٦٧٤.

٣٤ ـ و الكمال أبو عبد الله محمّد بن يحيى بن محمّد بن خلف الهمدانيّ المصريّ ـ ربيع الآخر ٦٨٨ .

٣٥ ـ و التاج أبو القاسم عبد الغفّار بن محمّد بن عبد الكافي السعديّ ـ ٢٣٢.

٣٦ ـ و أبو عبد الله محمّد بن جابر الوالد ياسي ـ ربيع الأوّل ٧٤٩.

٣٧ ـ و محمّد مسعود بن محمّد[2] ـ جمادى الآخرة ٧٤٨.

٣٨ ـ و الحافظ صلاح الدين أبوسعيد خليل بن كليد بن العلائيّ ـ المحرّم ٧٦١.

---

١ ـ بياض في الأصل .

٢ ـ بياض في الأصل .

٣٩ ـ و الجمال محمّد بن سالم بن إبراهيم بن سعد الله بن جماعة ـ ذوالحجّة ٧٦٣.

٤٠ ـ و أبو الثنا محمود بن خليفة المنبجيّ ـ ذوالحجة ٧٦٧.

٤١ ـ و الجمال يوسف بن محمّد بن مسعود الترمذيّ، و هي عدّة أحاديث سمعها جماعة من شيوخنا.

٤٢ ـ و أبو الحسن عليّ بن أحمد بن إسماعيل الفويّ ـ جمادى الأُولى ٧٨٢.

٤٣ ـ و الشمس أبو الخير محمّد بن محمّد بن محمّد الجَزَريّ المقرئ، أودع منها الشافعيّ في بعض مخارجه.

٤٤ ـ و الحافظ أبو عبد الله محمّد بن أبي بكر عبد الله بن محمّد بن ناصر الدين الدمشقيّ.

٤٥ ـ و صاحبنا محدّث الحجاز و شيخ الجماعة النجم أبو القاسم الهاشميّ المكّيّ.

٤٦ ـ و أيضاً أبوالمحاسن المالكيّ كما قاله ابن الصلاح.

نفعنا الله ببركاتهم، و جمعنا معهم في محلّ كرامتهم، وكنتُ ممّن سمع الكثير عن ذلك، بل وقع له منها ما ليس هنالك، انتهى.

و قد استدركنا على الكتاب من بين الكثير من الأحاديث المسلسلة المرويّة من العامّة بأحاديث فيها خصوصيّةُ وقوع الأئمّة الأطهار في طرقها.

٨ ـ الغايات

قال السيّد الخوانساريّ: و من جملة مصنّفاته... كتاب *الغايات* و يذكر فيه من الأخبارما اشتمل على أفعل التفضيل من نحو أفضل الأعمال كذا، و أبغضها إلى

الله كذا، و أمثال ذلك[١] .

و ذكره الشيخ عبّاس القمّيّ من مؤلّفاته و قال: كتاب *الغايات* عجيب الوضع، جمع فيه أخباراً تضمّنت غاية شيء و جعل الدالّ عليها عنواناً لجمعها، كقوله: أحبُّ الأعمال، أفضل الأعمال، أعظم آية في كتاب الله، أفضل العبادة، أفضل الدعاء، خير الدعاء، أشدّ البلاء، و هكذا[٢].

و عنونه السيّد محسن الأمين في جملة مصنّفاته قائلاً: كتاب *الغايات* أي الأُمور البالغة إلى الغاية فيما اشتمل على أفعل التفضيل من الأخبار، كقوله: أحبُّ الأعمال[٣]، فذكر مثل ما مرّ عن الشيخ عبّاس القمّيّ.

و فهرسه الشيخ الطهرانيّ في *الذريعة* بقوله: كتاب *الغايات*، أي الأُمور البالغة إلى الغاية، للشيخ أبي محمّد جعفر بن أحمد بن عليّ القمّيّ نزيل الريّ[٤].

و ذكره المحدّث القمّيّ في *سفينة البحار* أيضاً[٥]، و السيّد الصدر في *تأسيس الشيعة*[٦]، و ينقل عنه العلاّمة المجلسيّ و المحدّث النوريّ في موسوعتيهما.

٩ـ العروس

عنونه الشيخ آقا بزرك الطهرانيّ في *الذريعة*: كتاب *العروس* في خصائص يوم الجمعة و فضائله، للشيخ المتقدّم أبي محمّد جعفر بن أحمد بن عليّ القمّيّ نزيل الريّ، صاحب كتاب *المسلسلات* و *جامع الأحاديث* و غيرهما... و *العروس* مختصر في مائتي بيت، موجود عندي، و ينقل عنه شيخنا النوريّ في *مستدركه*، و المجلسيّ

---

١ ـ بياض في الأصل .

٢ ـ *الفوائد الرضويّة* : ٦٠ .

٣ ـ *أعيان الشيعة* ٤ : ٨٣ .

٤ ـ *الذريعة* ١٦ : ٣ .

٥ ـ *سفينة البحار* ١ : ٤٠٠ .

٦ ـ *تأسيس الشيعة* : ٤١٤ .

في *البحار*[١].

و قال الشيخ عبّاس القمّيّ: كتاب *العروس* الّذي صنّفه لما يختصّ بالجمعة من الخصائص و الخصال، و سمّاه *بالعروس*، لما ذكر في أوّله عن الصادق عليه السلام أنّه قال: إذا كان يومُ القيامة بعث الله الأيّامَ في صورٍ يعرفها الخلق أنّها الأيّام، ثمّ يبعث الجمعة كالعروس ذات جمال و كمال تُهدى إلى ذي دينٍ و مال... و هو كتاب صغير شريف استنسختُه بخطّي، و كان في عزمي أن أُورده في باب ما يتعلّق بالأسابيع من كتابي المسمّى بـ *صحائف النور في عمل الأيّام و الأسابيع والشهور*، و يظهر منه في باب الساعة الّتي يستجاب فيها الدعاء أنّ له كتاباً آخر في فضل الجمعة[٢].

أقول: أخرج رحمه الله بعضَ أحاديثه في أعمال ليلة الجمعة من كتابه *مفاتيح الجنان*[٣].

و ذكره الخوانساريّ من جملة مصنّفاته قائلاً: و كتاب *العروس*، و هو في فضيلة يوم الجمعة و نُبَذ من آدابها[٤].

و قال السيّد الأمين في *أعيان الشيعة*: العروس في خصائص و آداب الجمعة، وسمّاه بالعروس لما في أوّله عن الصادق عليه السلام أنّه قال... ثمّ ذكر الحديث[٥].

و ذكره الشيخ عبّاس القمّيّ في *السفينة* أيضاً[٦]، و السيّد الصدر في

---

١ ـ *الذريعة* ١٥ : ٢٥٣ .

٢ ـ *الفوائد الرضويّة* : ٥٩ .

٣ ـ *مفاتيح الجنان* : ٣٤ .

٤ ـ *روضات الجنّات* ٢ : ١٧٣ .

٥ ـ *أعيان الشيعة* ٤ : ٨٣ .

٦ ـ *سفينة البحار* ١ : ٤٠٠ .

تأسيس الشيعة[١]. و أخرج تمام أحاديثه ـ إلاّ ما شذّ ـ العلاّمة المجلسيّ في *البحار* والمحدّث النوريّ في *مستدركه*.

١٠ ـ الأعمال المانعة من دخول الجنّة

عنونه الطهرانيّ في *الذريعة* مرّةً غير مرقّمة: *الأعمال المانعة من دخول الجنّة*، وأُخرى مرقّمة: *المانعات من دخول الجنّة*، ذكر فيه كلَّ ما ورد من أنّه مانع من دخول الجنّة، أوّله: باب من لا يأمن جاره، للشيخ الأقدم أبي محمّد جعفر بن أحمد ابن عليّ القمّيّ... و الكتاب هذا ينقل عنه في *البحار* بعنوان *الأعمال المانعة*، و هو بحمده تعالى موجود، نقل عنه أحاديثَه شيخُنا النوريّ في *مستدرك الوسائل*[٢].

و في *روضات الجنّات*: و من جملة مصنّفاته: كتاب في *الأعمال المانعة من دخول الجنّة*[٣].

و ذكره المحدّث القمّيّ في *الفوائد الرضويّة* قائلاً: و كتاب *المانعات من دخول الجنّة*، وهو كتاب شريف صغير الحجم[٤]. و ذكره أيضاً في *سفينة البحار*[٥].

وعدّه السيّد الأمين في *أعيان الشيعة*[٦]، و السيّد الصدر في *تأسيس الشيعة* من مصنّفات المؤلف[٧].

---

١ ـ *تأسيس الشيعة* : ٤١٤ .
٢ ـ *الذريعة* ٢ : ٢٤٧ و ١٩ : ٣٠.
٣ ـ *روضات الجنّات* ٢ : ١٧٣ .
٤ ـ *الفوائد الرضويّة* : ٦٠ .
٥ ـ *سفينة البحار* ١ : ٤٠٠ .
٦ ـ *أعيان الشيعة* ٤ : ٨٣ .
٧ ـ *تأسيس الشيعة*: ٤١٤ .

و مرّ آنفاً أنّ هذه الكتب الأربعة الأخيرة اعتمدها العلاّمة المجلسيّ رحمة الله عليه، و أخرج أحاديثها في موسوعته الكبيرة *بحار الأنوار*، و قال عنها عند بيان الأصول و الكتب المأخوذة منها: وكتاب *الأخبار المسلسلة*، وكتاب *الأعمال المانعة من الجنّة*، وكتاب *العروس*، وكتاب *الغايات*، كلّها للشيخ النبيل أبي محمّد جعفر بن أحمد بن عليّ القمّيّ نزيل الريّ رحمة الله عليه[١].

و قال أيضاً عند توثيقه المصادر: و الكتب الأربعة لجعفر بن محمّد بعضها في المناقب و بعضها في الأخلاق، و الأحكام فيها نادرة... و فيها أخبار طريفة غريبة، و عندنا منه نُسَخ مصحّحة قديمة، والسيّد ابن طاووس يروي عن كتبه في كتاب *الإقبال* و غيره، و هذا ممّا يؤيّد الوثوق بها، و روى عن بعض كتبه الشهيدُ الثاني رحمه الله في شرح *الإرشاد* في فضل صلاة الجماعة، و غيرُه من الأفاضل أيضاً[٢].

و قال السيّد الخوانساريّ: و قد اتّفق عثورنا على هذه الكتب الأربعة الأخيرة في مجلّدة عتيقة كتب على ظهرها اسم صاحب *بحار الأنوار* بخطّه الشريف[٣].

و اعتمدها و أخرج أحاديثها أيضاً خاتمة المحدّثين العلاّمة النوريّ في *مستدرك الوسائل*، و قال: كتاب *المسلسلات*، وكتاب *المانعات من دخول الجنّة*، وكتاب *الغايات*، وكتاب *العروس*، كلّها لأبي محمّد جعفر بن أحمد القمّيّ[٤].

و قال تلميذه الزاهد الشيخ عبّاس القمّيّ في *فوائده*: و قد اتّفق عثوري على هذه الكتب في خزانة كتب شيخي العلاّمة النوريّ نوّر الله مرقده[٥].

---

١ ـ *بحار الأنوار* ١ : ١٩ .

٢ ـ *بحار الأنوار* ١: ٣٧ .

٣ ـ *روضات الجنّات* ٢ : ١٧٣ .

٤ ـ *خاتمة المستدرك* ١ : ١٠٧ .

٥ ـ *الفوائد الرضويّة* : ٦٠ .

أقول: و رأى الطهرانيّ هذه النسخة العتيقة الّتي عليها تملّك الشيخ محمّد باقر المجلسيّ عند السيّد محمّد رضا التبريزيّ في النجف[١]. كما أنّ الله تعالى منّ علينا أيضاً بعثورنا على تلك النسخة القيّمة في الخزانة الرضويّة، فصوّرناها و استفدنا منها كثيراً، حتّى جعلناها الأصل في تحقيقنا لهذه الكتب.

١١ ـ جامع الأحاديث النبويّة

عنونه الشيخ آقا بزرك الطهرانيّ في *الذريعة* بـ: *جامع الأحاديث النبويّة* ألف حديث عنه صلّى الله عليه و آله بترتيب الحروف نظير: *الجامع الصغير* للسيوطيّ جمعها الشيخ أبو محمّد جعفر بن أحمد بن عليّ القمّيّ... نسخة الأصل منه كانت من مواهب الله تعالى لحيدر قلي خان سردار الكابليّ نزيل كرمانشاه، وانتُسِخت عنها عدّة نسخ، و لم تكن عند شيخنا العلاّمة النوريّ[٢].

و قال عنه السيّد الأمين في *أعيان الشيعة*: *جامع الأحاديث* فيه نحو ألف حديث عن النبيّ ﷺ مرتّبة على حروف المعجم مسندة غير مرسلة شبيه *الجامع الصغير* للسيوطيّ[٣].

و قال السيّد حسن الصدر في *تأسيس الشيعة*: قلت و هو صاحب كتاب *جامع الأحاديث النبويّة* نظير كتاب *الجامع الصغير* للسيوطيّ، وقع إلينا في هذه السنة المباركة (١٣٢٨)... فإنّي عثرت عليه عند بعض أفاضل إخواننا، و نسخت عليه نسخة واحدة، و هذا الكتاب كان مفقود النسخة منذ مئات من السنين، و قد منّ الله تعالى علينا به، فله الحمد و المنّ و الفضل[٤].

هذه كلمات الّذين عثروا على نسخته و عرفوا أنّه لجعفر بن أحمد، أمّا

---

١ ـ راجع: *الذريعة* ١٦ : ٤ .

٢ ـ *الذريعة* ٥ : ٣١ .

٣ ـ *أعيان الشيعة* ٤ : ٨٣ .

٤ ـ *تأسيس الشيعة* : ٤١٤ و ٤١٥ .

السيّد الخوانساري، والشيخ عبّاس القميّ تبعاً لأُستاذه المحدّث النوريّ رحمة الله عليهم، فكانوا من الّذين لم يعثروا عليه فلم يذكروه ضمن مصنّفاته .

و العلاّمة المجلسيّ رحمة الله عليه هو ممّن ظفر به و لكن لم يعرف مصنّفه، حيث يقول عند بيانه المصادر المأخوذة منها في موسوعته الكبيرة بعد ذكر *الإمامة والتبصرة من الحيرة* للشيخ الأجلّ عليّ بن الحسين والد الصدوق طيّب الله تربتهما: و أصلٌ آخر منه أو من غيره من القدماء المعاصرين له، و يظهر من بعض القرائن أنّه تأليف الشيخ الثقة الجليل هارون بن موسى التّلعَكبريّ ﷺ[1] .

و قال أيضاً عند توثيقه المصادر: و الأصل الآخر مشتمل على أخبار شريفة متينة معتبرة الأسانيد، و يظهر منه جلالة مؤلّفه[2] .

فهو ﷺ اعتمد عليه و أخرج أحاديثه في *بحار الأنوار* متردّداً في مؤلّفه، ولكنّنا لمّا راجعنا *البحار* لاستخراج أحاديث الكتاب منه واجَهنا شيئاً غريباً، و هو أنّه ﷺ أورد جُلّ أخباره متناً و سنداً تحت عنوان *الإمامة و التبصرة* المذكورة آنفاً، ويمكن أن ندّعي أنّ هذا كان السبب الوحيد في اشتباه من تأخّر عنه و تردّده في كون كتاب *الإمامة والتبصرة من الحيرة* لوالد الصدوق.

فمنهم صاحب *الرياض* في هامشه حيث قال: ثمّ في كون كتاب *التبصرة والإمامة* من مؤلّفاته (والد الصدوق) تأمُّل، و إن صرّح به ابن شهرآشوب في *معالم العلماء*؛ لأنّ مؤلّفه على ما يظهر من مطاويه يروي عن هارون بن موسى، عن محمّد بن عليّ، و الظاهر أنّ هارون بن موسى هو التلعكبريّ، فكيف يروي عنه مع أنّ التلعكبريّ ممّن يروي المفيد و نظراؤه عنه، فتأمّل. ثمّ إنّه يروي عن الحسن بن حمزة العلويّ و هو متأخّر الطبقة عن عليّ بن بابويه، فإنّ الحسن بن حمزة المذكور من مشايخ المفيد، و الظاهر أيضاً أنّ الحسن بن حمزة هذا هو ابن حمزة العلويّ

---

١ ـ *بحار الأنوار* ١ : ٧ .

٢ ـ نفس المصدر : ٢٦ .

الّذي يروي عنه الصدوق في كتبه، فكيف يروي والده عن ولده؟! فتأمّل[١].

و منهم المحدّث النوريّ في *مستدركه* قائلاً: و نحن لم نعثر على هذا الكتاب، ونقلنا منه جملة الأخبار بتوسّط *البحار*، و نسبناه إلى أبي الحسن عليّ تبعاً للعلاّمة المجلسيّ، ولكن في النّفس منه شيء، فإنّه و إن عَدّ النجاشيّ[٢] والشيخ[٣] و ابن شهر آشوب من مؤلّفاته كتاب *الإمامة و التبصرة من الحيرة*[٤]، إلاّ أنّ في كون ما كان عنده هو الّذي عدّ من مؤلّفاته نظراً، فإنّه يروي في هذا الكتاب عن أبي محمّد هارون بن موسى التلعكبريّ الّذي هو من مشايخ المفيد والسيّدَين ، و عن الحسن بن حمزة العلويّ الّذي هو أيضاً من مشايخ المفيد والغضائريّ و ابن عبدون، وعن أحمد بن عليّ، عن محمّد بن الحسن ـ و الظاهر أنّه ابن الوليد ـ عن محمّد بن الحسن الصفّار، و عن سهل بن أحمد الديباجيّ، عن محمّد بن محمّد الأشعث، إلى غير ذلك ممّا ينافي طبقته و إن أمكن التكلّف في بعضها، إلاّ أنّ ملاحظة الجميع تورث الظنّ القويّ بعدم كونه منه، و الله العالم[٥].

و قال الطهرانيّ في *الذريعة*: *الإمامة و التبصرة من الحيرة* للصدوق الأوّل... وهو غير ما يُنقَل عنه في *البحار* كما يأتي[٦].

و قال أيضاً: *الإمامة و التبصرة من الحيرة* لبعض قدماء الأصحاب المعاصرين للشيخ الصدوق، كانت نسخة منه عند العلاّمة المجلسيّ، و هو من مآخذ *البحار*، ينقل عنه فيه، و لم يكن عند شيخنا العلاّمة النوريّ و لذا صرّح في

---

١ ـ *رياض العلماء* ٤ : ٥ .

٢ ـ *رجال النجاشي* : ٢٦١ .

٣ ـ *الفهرست* : ٩٣ .

٤ ـ *معالم العلماء* : ٦٥ .

٥ ـ *خاتمة المستدرك* ٣: ٢٨٣.

٦ ـ *الذريعة* ٢ : ٣٤١ .

أوّل خاتمة *المستدرك* بأنّه ممّا ينقل عنه بالواسطة[١]، و أكثَرَ العلاّمة المجلسيّ من النقل عنه في المجلّدين السادس عشر و السابع عشر (٧٤ إلى ٧٨ من الطبعة الحديثة) من *البحار*، ناسباً ذلك إلى أبي الحسن عليّ بن الحسين والد الصدوق الّذي مرّ فيه نسبة النجاشيّ كتابَ *الإمامة و التبصرة* إليه.

و لكن بالرجوع إلى سند روايات هذا الكتاب الّتي نقلها العلاّمة عنه في *البحار* يحصل الجزم بأنّه ليس هذا الكتاب لوالد الصدوق؛ لأنّه يروي مؤلّفه فيه عن أبي محمّد هارون بن موسى التلعكبريّ المتوفّى سنة ٣٨٥، و عن أبي المفضّل محمّد بن عبد الله الشيبانيّ المتوفّى سنة ٣٨٧، و عن الحسن بن حمزة العلويّ، و عن سهل بن أحمد الديباجيّ المتوفّى سنة ٣٧٠، و عن أحمد بن عليّ الراوي عن محمّد بن الحسن بن الوليد الّذي تُوفّي سنة ٣٤٣.

فكيف يكون من يروي عن هؤلاء المشايخ المتأخّرين هو والدَ الصدوق الّذي تُوفّي سنة ٣٢٩ ؟!

فإنّ رواية المتقدّم عصراً عن المتأخّر و إن وقعت في أحاديثنا لكنّ المقام ليس منها، بشهادة أنّ الشيخ الصدوق مع إكثاره في الرواية عن أبيه في جميع تصانيفه بل جُلّ رواياته في تلك التصانيف الكثيرة عن والده لم يذكر و لا رواية واحدة لأبيه عن أحد من هؤلاء المشايخ الّذين مرّ ذكرهم ممّن يروي مؤلّف *الإمامة و التبصرة* عنهم غالباً فيه[٢].

و قيل: كان الأولى بالمجلسيّ في باب الروايات أن لايسند الرواية إلى كتاب إلاّ بما جزم بأنّها منه دون ظنّه، فلا يدرج جميع أحاديثه باسم *الإمامة و التبصرة*، بل يقول: في أصل من أصول القدماء؛ حتّى لايوقع الآخرين في اللّبس و الحيرة، فيحكم جهابذة التحقيق المنقّبون و الباحثون بعدم مساعدة الرواة في الأسانيد في

---

١ ـ *الذريعة* ٢ : ٣٤٢.

٢ ـ المصدر نفسه .

نسبة الكتاب لوالد الصدوق أمثال خاتمة المحدّثين الشيخ النوريّ في *مستدركه*، والشيخ المتبحّر النحرير الكبير الطهرانيّ في *ذريعته*، و آية الله الحجّة الكُوه كَمَرهاي في *مقالات الحنفاء*[١].

أقول: و لكنّ التحقيق أنّ المجلسيّ ﷺعلم قطعاً تعدّد الكتابَين، و أنّ كتاب *الإمامة والتبصرة* هو غيركتابنا هذا المسمّى بـ «*جامع الأحاديث*».

و يشهد لذلك أمور:

١ ـ تفكيك العلاّمة الكتابين و تخصيص كلّ واحد منهما بالذكر عند بيان الأصول و الكتب المأخوذة منها بقوله بعد ذكر *الإمامة و التبصرة*: و أصل آخر منه أو من غيره من القدماء[٢].

و قال أيضاً عند توثيقها: و الأصل الآخر مشتمل على أخبار شريفة متينة... كما مرّ[٣].

فهاتان العبارتان خصوصاً عقيب ذكر *الإمامة و التبصرة* تناديان بأعلى صوتهما أنّه كان جازماً بتفاوت الكتابين و نسبة الأوّل منهما ـ أعني *الإمامة والتبصرة* ـ لوالد الصدوق، و متردّداً في الأصل الآخر في أنّه كان منه أو من غيره كما صرّح به.

٢ ـ أنّ الأخبار المودعة فيهما على نوعين مختلفين سنداً و متناً، فالأخبار المرويّة في *جامع الأحاديث* كلّها كلمات قصار من طريق الأئمّة الأطهار ﷺ عن النبيّ المختار ﷺو متونها مشتملة على معانٍ أخلاقيّة و فقهيّة و غيرهما، فلا تُناسب عنوانَ كتاب *الإمامة والتبصرة من الحيرة* الحاكي عن محتواه من الأخبار، وأسانيدها حيث تحتوي على رجال متقدّمين طبقةً عن رجال أسانيد

---

١ ـ *مقدّمة الإمامة و التبصرة*، تحقيق مدرسة أمير المؤمنين ﷺ.

٢ ـ *بحار الأنوار* ١ : ٧ .

٣ ـ نفس المصدر ١: ٢٦ .

جامع الأحاديث لجعفر بن أحمد.

٣ـ أنّ في خاتمة كتاب *الإمامة و التبصرة* من نسخته الّتي أُلحق بها كتاب *جامع الأحاديث* كُتبت عبارة: (تمّ كتاب *الإمامة* بحمد الله و حسن توفيقه) فكيف يمكن أن تخفى عليه، فجعل ما بعدها داخلاً في ما قبلها.

٤ ـ أنّه ﷺ لم يصدّر تمام أحاديث الكتاب باسم *الإمامة و التبصرة*، بل أخرج بعضها تحت عنوان: أصل من أُصول أصحابنا كحديث: الشاة المنتجة بركة، وضعوا المطاهر على أبواب المساجد، و ليس السارق الّذي يسرق النّاس و لكنّ الّذي يسرق الصلاة، وغيرها[1].

فعُلم أنّه ﷺ كان عالماً و جازماً بتعدّد الكتابين.

إذا عرفت هذا فإنّه يمكن أن تسأل : ما وجه إخراجه أحاديثَ الكتاب تحت عنوان كتاب آخر، أعني *الإمامة و التبصرة* ؟

سبب إخراج العلاّمة المجلسيّ أحاديث الكتاب تحت عنوان الإمامة و التبصرة

أمّا سبب إسناده جُلّ أحاديث الكتاب إلى *الإمامة و التبصرة* فليس ما قيل من أنّ المجلسيّ ﷺ قد يجمع في الرمز بين الكتابين أحياناً، كما في الرمز«كنز» *لكنز الفوائد* ، و *تأويل الآيات الظاهرة*[2].

لأنّه ﷺ أخرج بعض أحاديثه تحت عنوان « أصل من أُصول أصحابنا » كما مرّ آنفاً ، مع أنّ ترميزه الكتابين برمزٍ واحد مخصوص بهذين الكتابين فقط، و هو لعلّة خاصّة بهما ذكرها في بيان الرموز الّتي وُضعت للكتب المأخوذة منها في *البحار* بقوله: كنز: *لكنز جامع الفوائد* و *تأويل الآيات الظاهرة* معاً، لكون أحدهما

---

١ ـ راجع *البحار* ٦٤ : ١٣٨ ، ٧٥ : ٤٦١ ، ٨٤ : ٢٦٧ .

٢ ـ مقدّمة كتاب *الإمامة و التبصرة* تحقيق السيّد محمّد رضا الحسينيّ الجلاليّ .

مأخوذاً من الآخر[١].

و قال في بيان مصادر الكتاب: و كتاب *كنز جامع الفوائد* و هو مختصر من كتاب *تأويل الآيات* له أو لبعض من تأخّر عنه[٢].

و أنت تعلم أنّ هذه الخصوصيّة ليست بين كتابَي *جامع الأحاديث* و *الإمامة والتبصرة من الحيرة*، فالقياس مع الفارق.

تنبيه: لايخفى عليك أنّ رمز «كنز» ليس *لكنز الفوائد* للكراجكيّ الّذي أورد العلاّمة أخباره في *البحار* مصرِّحاً بكامل اسمه، بل هو لـ *كنز جامع الفوائد ودافع المعاند* للشيخ علم بن سيف بن منصور النجفيّ الحلّيّ انتخبه و اختصره في سنة ٩٣٧ هـ من كتاب *تأويل الآيات الظاهرة في فضائل العترة الطاهرة* للسيّد شرف الدين عليّ الحسينيّ الأسترآباديّ.

بل السبب ما عرفناه بعد الوقوف على نسخة العلاّمة المجلسيّ من الكتابين، فإنّهما قد أُودِعا في مجلّدة واحدة أوّلهما كتاب *الإمامة و التبصرة من الحيرة* للشيخ أبي الحسن ابن بابويه والد الصدوق رضي الله عنهما مكتوباً عليها أوّلاً اسم الكتاب و مؤلّفه ، موجوداً عليها ذيل عنوان الكتاب تملّكه ﷺ بخطّه الشريف كذلك: للحقير محمّد باقر بن محمّد تقيّ.

و الثاني كتاب *جامع الأحاديث النبويّة* لجعفر بن أحمد الرازيّ ساقط الأوّل و الآخر، فسقط من أوّله إلى باب الراء، و من أوّل باب الهاء إلى نهاية الكتاب؛ ولذا نرى أنّه ﷺ لم يخرج أخبار هذه الأبواب الساقطة من نسخته في *البحار*.

و حيث لايوجد عليها أثر من اسم الكتاب و مؤلّفه، لضياع الصفحات المذكورة منها و لم يكن مذكوراً في الفهارس و المصادر، خَفِي الأمر على

---

١ ـ *بحار الأنوار* ١ :٤٧ .

٢ ـ المصدر نفسه ١ : ١٣ .

العلاّمة ﷺ حتّى أنّه قال عنه: و أصل آخر منه أو من غيره من القدماء المعاصرين له.

و لو قيل: كان بإمكانه أن يخرج أحاديث الكتاب تحت عنوان « أصل من أُصول أصحابنا » و لم يفعل.

قلت: لم يمكنه ذلك أيضاً؛ لأنّه رحمه الله قد أخرج كثيراً من نوادر أحمد بن عيسى، أو كتاب من كتب حسين بن سعيد الأهوازيّ تحت هذا العنوان، و لو فعل كذلك بالنسبة إلى هذا الكتاب أيضاً، كما فعل نادراً، لخَلط بينهما، فيعود المحذور.

فلم يجد ﷺ بُدّاً من أن يصدّر الأحاديث باسم كتاب *الإمامة و التبصرة* الّذي كان مع *جامع الأحاديث* في مجلّد واحد، ليسهّل الوصولَ إليها إذا أرادها.

و لعلّه كان في ذهنه الشريف أن يغيّر العنوان بعد ما اطّلع على اسم الكتاب أو مؤلّفه، و مع الأسف لم يطّلع أو لم يُمهَل، خصوصاً مع ما يمكن أن يقال من تأخّر حصوله بيده؛ لأنّه أورد رواياته في أواخر الأبواب غالباً.

فاتّضح أنّ الأخبار الّتي أخرجها المجلسيّ في *بحار الأنوار*، و النوريّ في *المستدرك* بواسطة *البحار* تحت عنوان *الإمامة و التبصرة*، هي من كتاب *جامع الأحاديث النبويّة* لجعفر بن أحمد الرازيّ، إلاّ سبعةَ أحاديث فإنّها من نفس كتاب *الإمامة* مُصدِّراً بـ « *الإمامة و التبصرة* لعليّ بن بابوَيه».

و قد ذهب الطهرانيّ ﷺ إلى تعدّد كتاب الإمامة و التبصرة، أحدهما لعليّ ابن بابويه و الآخر لبعض قدماء الأصحاب.

و لا يخفى أنّ هؤلاء المشايخ بعد المجلسيّ لو وقفوا على نسخته من الكتابين لما وقعوا في الالتباس.

منهجيّة التأليف

أمّا منهج الكتاب فقد جمع المؤلّف فيه ما يقرب من ستّمائة حديث مرتّباً على ترتيب حروف المعجم، كلّها مرويّة عن رسول الله ﷺ بواسطة الأئمّة الأطهار عليهم السلام وأكثرها موجود في كتاب *الجعفريّات* لإسماعيل بن موسى ابن جعفر عليه السلام الّذي سكن مصر، و انتقلت أحاديثه فيها من ابنه موسى إلى محمّد بن محمّد بن الأشعث الكوفيّ العامّيّ نزيل مصر، فأضاف إليها أحاديث عامّيّة، فعُرِف الكتاب له أيضاً باسم *الأشعثيّات*، و لا مجال هنا لبيان تفصيل حال الكتاب المذكور ، و إن شئت فراجع خاتمة *مستدرك الوسائل* للمحدّث النوريّ رحمه الله[1].

و روى المصنّف أخبار الكتاب عن سهل بن أحمد الديباجيّ، و محمّد بن عبد الله أبي المفضّل الشيبانيّ، و هارون بن موسى التلّعكبريّ، ثلاثتهم عن محمّد بن محمّد بن الأشعث، عن موسى بن إسماعيل بن موسى بن جعفر، عن أبيه، عن آبائه عليهم السلام، عن رسول الله ﷺ .

وكثير منها بطريق المؤلّف، عن محمّد بن خلف، عن موسى بن إبراهيم، عن موسى بن جعفر، عن أبيه، عن آبائه عليهم السلام.

و اعلم أنّ موسى بن إبراهيم هذا ليس هو ابنَ ولد الإمام عليه السلام أعني موسى بن إبراهيم بن موسى بن جعفر عليه السلام، بل هو أبو حُمران المروزيّ بشهادة النجاشيّ[2] والشيخ حيث قالا: موسى بن إبراهيم المروزيّ أبو حمران، روى عن موسى بن جعفر عليه السلام، له كتاب ذكر أنّه سمعه و أبوالحسن محبوس عند السنديّ بن شاهَك، وهو معلّم ولد السنديّ بن شاهك[3].

---

١ ـ خاتمة *المستدرك* ١ : ٢٢.

٢ ـ *رجال النجاشيّ* : ٤٠٩.

٣ ـ *الفهرست* للطوسيّ: ١٦٣ .

و في طريقهما إليه محمّد بن خلف بن عبد السلام الّذي كان في طريق المؤلّف إليه أيضاً.

و بعضها بطريقه عن النوفليّ، عن السكونيّ، عن جعفر بن محمّد الصادق، عن أبيه، عن آبائه عليهم السلام، كما أنّ في الكتب الأربعة أيضاً أُورد بعض هذه الأخبار من هذا الطريق.

قال النجاشيّ: سهل بن أحمد بن عبد الله بن أحمد بن سهل الديباجيّ أبو محمّد لا بأس به، كان يخفى أمره كثيراً، ثمّ ظاهر بالدين في آخر عمره، له كتاب *إيمان أبي طالب*، أخبرني به عدّة من أصحابنا و أحمد بن عبد الواحد[1].

وقال العلاّمة الحلّيّ بعد نقل كلام النجاشيّ: و قال ابن الغضائريّ: كان يضع الأحاديث و يروي عن المجاهيل، و لا بأس بما يروي عن *الأشعثيّات* و ما يجري مجراها ممّا رواه غيره[2].

و قال الشيخ في رجاله: سهل بن أحمد بن عبد الله بن سهل الديباجيّ بغداديّ، كان ينزل درب الزعفرانيّ ببغداد، سمع منه التلّعكبريّ سنة سبعين وثلاثمائة، و له منه إجازة و لابنه، أخبرنا عنه الحسين بن عبيد الله، يكنّى أبا محمّد[3].

و قال المحدّث النوريّ: و لا يخفى أنّ مدح النجاشيّ، و رواية العدّة، والتلعكبريّ، و ابنه عنه، وعدم إشارة الشيخ إلى ذمّ فيه، و اعتماده و النجاشيّ والحسين بن عبيد الله عليه في الرواية عن *الأشعثيّات*، و ذكره بالكنية في مقام ذكر الطريق، يُوجب الاعتماد و يوهن كلام ابن الغضائريّ و إن استثنى روايته عن *الأشعثيّات*، فإنّ جلالة شأنهم، و علوّ مقامهم، و تثبّتهم تأبى عن الرواية عن

---

١ ـ *رجال النجاشيّ* : ١٨٦ .

٢ ـ *رجال العلاّمة الحلّيّ* : ٨١ .

٣ ـ *رجال الشيخ* : ٤٧٤ .

الوَضّاع، و جعله شيخاً للإجازة[١].

و أمّا محمّد بن محمّد بن الأشعث الكوفيّ؛ فقد قال الشيخ في *رجاله*: يكنّى أبا عليّ، ومسكنه بمصر في سقيفة جواد، يروي نسخة عن موسى بن إسماعيل بن موسى بن جعفر عليه السلام، عن أبيه إسماعيل بن موسى، عن أبيه موسى ابن جعفر عليه السلام، قال التلعكبريّ: أخذ لي والدي منه إجازة في سنة ثلاث عشرة وثلاثمائة[٢].

و قال أيضاً في ترجمة محمّد بن داوود بن سليمان: يكنّى أبا الحسن، يروي عنه التلعكبريّ، و ذكر أنّ إجازة محمّد بن محمّد بن الأشعث الكوفيّ وصلت إليه على يد هذا الرجل في سنة ثلاث عشرة و ثلاثمائة، قال: سمعت منه في هذه السنة من *الأشعثيّات* ما كان إسناده متّصلاً بالنبيّ صلى الله عليه وآله[٣].

أقول: و ممّن روى هذه الأخبار أيضاً القاضي نعمان بن محمّد بن منصور قاضي مصر في أيّام الدولة الإسماعيليّة في كتابه: *دعائم الإسلام*.

و جمعها أيضاً السيّد فضل الله الراونديّ في رسالة سمّاها: *النوادر*.

بقي شيء، و هو أنّ الشيخ آقا بزرك الطهرانيّ قال: *جامع الأحاديث* لجعفر ابن أحمد ألفُ حديث[٤]، و تبعه السيّد الأمين في *أعيان الشيعة*[٥]، مع أنّه لايطابق ما أحصيناه من النُّسخ الّتي كانت بأيدينا، فإنّا بعد تقطيع بعض أخبارها لم نجدها أكثر من سبعمائة حديث.

فمن المحتمل أن يكون الباعث لما ارتكب رحمه الله أنّه زعم أنّ الكتاب تمام

---

١ ـ خاتمة *المستدرك* ١ : ١٨ .

٢ ـ *رجال الشيخ* : ٥٠٠ .

٣ ـ المصدر نفسه : ٥٠٤ .

٤ ـ *الذريعة* ٥ : ٣١ .

٥ ـ *أعيان الشيعة* ٤ : ٨٣ .

الجعفرّيات الّتي قال العلاّمة الحلّيّ: أنّها ألف حديث، أو شيئاً آخر، و الله أعلم بالصواب.

مشايخه و من روى عنهم

و أمّا مشايخه الّذين روى عنهم في هذه الكتب و غيرها ممّن ظفرنا به، مع أنّ ما خفي علينا منهم و لم نتمكّن من الحصول عليهم أكثر بكثير؛ لأنّ الرجل غير مذكور في كتب الرجال و لم يصل إلينا من كتبه الكثيرة إلاّ ما في هذه المجموعة، فكما يلي:

١ ـ أحمد بن إبراهيم بن أيّوب.
٢ ـ أحمد بن إسماعيل.
٣ ـ أحمد بن الحسن بن أحمد بن عقيل.
٤ ـ أحمد بن عليّ.
٥ ـ أحمد بن عليّ بن محمّد النجّار أبوالحسن.
٦ ـ أحمد بن عليّ الزيديّ.
٧ ـ أحمد بن عمران.
٨ ـ أحمد بن فارس أبوالحسن اللّغويّ.
٩ ـ أحمد بن محمّد بن الحسن بن إبراهيم.
١٠ ـ أحمد بن محمّد بن عبّاس.
١١ ـ إسماعيل بن عبّاد بن عبّاس الوزير.
١٢ ـ حسن بن حمزة العلويّ الشريف أبومحمّد.
١٣ ـ حسين بن أحمد الأسديّ .
١٤ ـ حسين بن جعفر الورّاق.
١٥ ـ حسين بن عليّ بن جعفر المحدّث.
١٦ ـ حسين بن محمّد بن سعيد الخزاعيّ.

١٧ ـ حسين بن هارون الضبّيّ قاضي القضاة أبو عبد الله.
١٨ ـ سهل بن أحمد الديباجيّ.
١٩ ـ شعيب بن عليّ بن شعيب الهَمدانيّ.
٢٠ ـ عبد العزيز بن جعفر بن محمّد.
٢١ ـ عبد الله بن إبراهيم الطلحيّ.
٢٢ ـ عبد الله بن محمّد بن أحمد بن محمّد بن الفَرَج القاضي أبومحمّد.
٢٣ ـ عليّ بن أحمد الأُسواريّ المذكّر.
٢٤ ـ عليّ بن حمّاد بن عبيد.
٢٥ ـ عليّ بن سوم الفرسيّ.
٢٦ ـ عليّ بن عبد الله المفسّر.
٢٧ ـ عليّ بن عبيد.
٢٨ ـ عليّ بن محمّد بن حمشاذ.
٢٩ ـ عليّ بن محمّد بن سعيد.
٣٠ ـ عليّ بن محمّد العلويّ الشريف أبوالحسن.
٣١ ـ عليّ بن محمّد بن عليّ بن الحسن بن بُكَير البسطاميّ الهرويّ.
٣٢ ـ عليّ بن محمّد بن عليّ التميميّ.
٣٣ ـ عليّ بن محمّد بن عليّ العلويّ العبّاسيّ.
٣٤ ـ عمر بن إبراهيم الكتّانيّ أبوحفص.
٣٥ ـ القاسم بن عليّ العلويّ الشريف أبومحمّد.
٣٦ ـ محمّد بن أحمد العلويّ الشريف أبوجعفر.
٣٧ ـ محمّد بن أحمد الغطريف.
٣٨ ـ محمّد بن أحمد القَزوينيّ.
٣٩ ـ محمّد بن هلول.

٤٠ ـ محمّد بن جعفر الوكيل من بني هاشم.
٤١ ـ محمّد بن الحسن بن أحمد العلويّ المحمّديّ أبوطالب.
٤٢ ـ محمّد بن الحسن بن الحسين بن أيّوب.
٤٣ ـ محمّد بن الحسين البزوفريّ.
٤٤ ـ محمّد بن حمّاد بن بشير.
٤٥ ـ محمّد بن سائب أبوالحسن.
٤٦ ـ محمّد بن سعيد بن عليّ بن سعيد الكوفيّ.
٤٧ ـ محمّد بن عبد الله بن عبيد الله.
٤٨ ـ محمّد بن عبد الله الحافظ.
٤٩ ـ محمّد بن عبد الله الكوفيّ أبو المفضّل.
٥٠ ـ محمّد بن عليّ بن الحسين أبوجعفر الصدوق.
٥١ ـ محمّد بن عليّ العلويّ أبو القاسم.
٥٢ ـ محمّد بن محمّد الحافظ.
٥٣ ـ محمّد بن محمّد الكوفيّ.
٥٤ ـ محمّد بن محمّد الهمدانيّ البصريّ.
٥٥ ـ محمّد بن مطر الكوفيّ.
٥٦ ـ محمّد بن المظفّر بن نفيس المصريّ.
٥٧ ـ محمّد بن موسى القزوينيّ.
٥٨ ـ محمّد بن موسى الكاتب أبوالفرج.
٥٩ ـ محمّد بن وهنان الهتانيّ.
٦٠ ـ محمّد بن همّام.
٦١ ـ محمّد بن الهيثم بن عثمان.
٦٢ ـ محمود بن عمر العكبريّ أبوسهل.

٦٣ ـ المعافى بن زكريّا القاضي أبوالفرج.
٦٤ ـ هارون بن موسى التلعكبريّ أبومحمّد.

و ممّن روى عنه

١ ـ عبيد الله بن موسى بن أحمد العلويّ السيّد أبوالفتح.
٢ ـ محمّد بن عليّ بن الحسين أبوجعفر الصدوق.
٣ ـ محمّد بن عليّ بن محمّد بن جعفر الدقّاق.
٤ ـ محمّد بن عليّ بن محمّد الفويّ من شيوخ المفيد الثاني.

النسخ المعتمدة في التحقيق

اعتمدنا في تحقيقنا لهذه الكتب على نسخ متعدّدة، و إليك تفصيلها:

١ ـ نسخة «أ»

نسخة مصحّحة كاملة من تمام الكتب بخطّ محمّد حسين بن زين العابدين الأُرمويّ، فرغ من استنساخها في خمس ليال بقين من شعبان الخير من شهور سنة سبع و أربعين و ثلاثمائة بعد الألف من الهجرة النبويّة بأرض الغَريّ، وهي من مخطوطات مكتبة الإمام الرضا عليه السلام المباركة (آستان قدس رضوي) في خراسان المرقمة بأرقام : ٧٩٥٠ ، ٧٩٥١ ، ٨٠٥٣ ، ٨١٥٩ و ٨١٨٠ .

٢ ـ نسخة «ح»

و هي كسابقتها، بخطّ العلاّمة المحدّث الشيخ ميرزا محمّد بن رجبعليّ العسكريّ الطهرانيّ نزيل سامرّاء المتوفّى بها عام ١٣٧١، و قد فرغ من استنساخها لنفسه في سنة تسع و عشرين و ثلاثمائة بعد الألف، و هي النسخة الّتي طبعها وأخرجها إلى النور الميرزا أبوالحسن الشعرانيّ في شوّال المكرّم سنة ١٣٦٩، و تصدّى لطبعها الحاج السيّد أحمد الكتابچيّ صاحب المكتبة الإسلاميّة.

٣ـ نسخة «م»

نسخة قيّمة قديمة مصحّحة من مخطوطات مكتبة الإمام الرضا عليه السلام أيضاً، في مجموعة فيها: *المسلسلات*، كتاب *الغايات*، كتاب *العروس*، كتاب *الأعمال المانعة من الجنّة*، كلّها للمؤلف، و رسالة في تفسير آية الكرسيّ، و رسالة في شرح بيت من البُردة للشيخ شهاب الدين أحمد بن هلال، وكتاب *نزهة الناظر في الجمع بين الأشباه و النظائر* في الفقه، يعود تاريخ كتابتها إلى سنة ٩٢٤، وعليها تملّك العلاّمة المجلسيّ، هكذا: للحقير محمّد باقر بن محمّد تقيّ عفا الله عنهما، و قد اعتمدنا عليها فجعلناها أصلاً، مستعيناً بالنسخ الأُخرى، و هي من أحسن النسخ لِقدَمها وسلامتها من السقط والتصحيف.

٤ ـ نسخة «ر»

نسخة من مخطوطات المكتبة المذكورة أيضاً في مجموعة رقمها: ٢٠٩٧، تشتمل على: كتاب *الفضائل* لابن شاذان القمّيّ، و كتاب *المسلسلات*، و *الأعمال المانعة من دخول الجنّة*، و كتاب *الغايات*، وكتاب *العروس*، للمؤلّف.

فرغ من كتابتها في يوم الإثنين من شهر ذي الحجّة الحرام من شهور سنة ١٢٨٧ من الهجرة النبويّة المصطفويّة على هاجرها ألف ألف سلام وتحيّة، و النسخة مغلوطة كثيرة السقط.

٥ ـ نسخة «ش»

نسخة مصحّحة من ثلاثة من الكتب من مخطوطات مكتبة آية الله العظمى المرعشيّ النجفيّ رحمه الله، في مجموعة برقم: ٢٨٢٥، فيها: *كفاية الأثر* للخزّاز القمّيّ، و *الغايات*، *المسلسلات*، *الأعمال المانعة من دخول الجنّة* للمؤلّف، *الأربعون حديثاً* لابن زهرة الحلبيّ، *مصادقة الإخوان* للصدوق، بخطّ محمّد بن زين العابدين الموسويّ، فرغ منها في السبت الحادي عشر من ذي

الحجّة سنة ١٢٨٠.

و أيضاً في المكتبة المذكورة نسخة من كتاب: *نوادر الأثر في علـيّ* عليه السلام *خير البشر*، ضمن مجموعة رقمها: ٢٥٥ و هي تشتمل على رسـائل كـثيرة مختلفة يبلغ عددها إلى٢٦ رسالة و أكثرها لفخر الشيعة الشيخ المفيد رحمه الله بخـطّ عبد الحميد بن محمّد مقيم خطيب عبد العظيميّ، فرغ منها في ١٧ ربيع الثاني سنة ١٠٥٦ ، و قد قُوبِلت مع نسخة مغلوطة سنة ١٠٦٣.

٦ ـ نسخة «ض»

نسخة مصحّحة من *جامع الأحاديث* و كتاب *العروس* من مخطوطـات مكتبة المدرسة الفيضيّة في قمّ المقدّسة، ضمن مجموعة أيضاً بـرقم : ١٨٧٩، فيها: *مذاهب الفِرق* للنوبختيّ، *الأعلام فيما اتّفقت عليه الإماميّة* للشيخ المفيد، *الزهد* للحسين بن سعيد الأهوازيّ، و رسالة في تزويج أميرالمؤمنين عليه السلام ابنتَـه من عمر للسيّد المرتضى، بخطّ أبي تراب بن عبد الله عفا الله عنهما، و قد فرغ من تسويدها في يوم السبت السادس من شهر جمادى الآخرة سنة أربعـين و ثلاثمائة بعد الألف من الهجرة المقدّسة في مشهد الغريّ.

علماً بأنّ في هذه المكتبة أيضاً نـسخةً مـن *المسلسلات* و *الغايـات والأعمال المانعة من دخول الجنّة* برقم ١٧٦٤ الّتي انتُسِخت من النسخة الّـتي كتبها العلاّمة الخبير والمحدّث الشهير الحاج ميرزا حسين النـوريّ الطبرسـيّ صاحب *المستدرك*.

٧ـ نسخة «و»

نسخة مصحّحة من كتاب *العروس* فقط ، في مكتبة الوزيريّ العامّة في مدينة يزد التابعة لمكتبة الإمام الرضا عليه السلام في خراسان، و هي في مجموعة برقم: ١٩٢٩، فيها: *الردّ على من جوّز السَّهو على النبيّ* صلى الله عليه وآله للشيخ المفيد رحمه الله، *الردّ على من يقول بالعدد في شهر رمضان* له أيضاً، *العروس* للمؤلّف، بخطّ جمـال

الدين بن محمّد حسن النجفيّ النائينيّ، فرغ من كتابتها في يوم السابع والعشرين من شهر رمضان المبارك سنة ١٣٤٩ هجرية.

٨ – نسخة «ج»

نسخة من كتاب *نوادر الأثر في عليّ* عليه السلام *خير البشر* في مكتبة المجلس النيابيّ في طهران، ضمن مجموعة فيها رسائل كثيرة مختلفة أكثرها للشيخ المفيد رحمه الله و هذا الكتاب هو الثاني من الرسائل.

منهجيّة التحقيق

اتّبعنا في تحقيقنا لهذه الكتب ، القواعدَ و الأساليب العلميّة المتّبعة في تحقيق النصوص، فضبطنا نصوص الكتب على وفق النسخ المخطوطة المذكورة سابقاً محافظين على ما فيها بجعل الأصح في المتن و الآخر بالهامش إن كان صحيحاً، وأشرنا إلى أخطاء التصحيف و التحريف، أمّا أخطاء الرسم فلم نثبتها دائماً.

و قد جعلنا أقدم النسخ و أصحّها أصلاً للعمل، فعبّرنا عنها مرّة بالأصل وأُخرى برمز «م» و هو مأخوذ من اسم مالكها المجلسيّ رحمه الله.

أمّا ما أضفناه من كلمات من عندنا أو من المصادر، فقد حصرناه بين معقوفتين، هكذا: [ ] و أشرنا إليه في الهامش.

و جعلنا الآيات القرآنية الشريفة بين قوسين مزهَّرين، هكذا: ﴿ ﴾.

و أمّا بالنسبة إلى التخريجات، فحاولنا أوّلاً إيراد مواضع نقل الحديث من المصادر الّتي صُنِّفت في عصر المؤلّف أو قبله ككتب الصدوق و الكلينيّ وكتاب الجعفريّات و غيرها، ثمّ حاولنا ثانياً إثبات المصادر الّتي أخرجت الحديث من كتبنا مباشرة كالموسوعتين المشهورتين: *بحار الأنوار* و *مستدرك الوسائل* للمحدّثَين الجليلين العلاّمتين المجلسيّ و النوريّ رحمة الله عليهما.

و أخرجنا الأحاديث النبويّة مضافاً إلى مصادرنا من مصدر أو مصدرين من كتب العامّة: ككتاب *الفردوس* لابن شيرويه الديلميّ، و *الجامع الصغير* للسيوطيّ وغيرهما، مقتصراً في الجامع الصغير على ذكر رقم المجلّد و الحديث.

و لم نُشِر في الهوامش إلى اختلاف المصادر في نقل الحديث، إلاّ نادراً.

و شرحنا بعض الألفاظ اللّغويّة الصعبة و المفاهيم المطويّة بالرجوع إلى كتب اللّغة و بعض شروح الكتب الحديثيّة مثل: *روضة المتّقين في شرح من لايحضره الفقيه*، و *مرآة العقول* في شرح الكافي للمجلسيَّين الأب و الابن رحمة الله عليهما.

ثمّ أردفنا النصوص بفهارس للأبواب و الآيات و الأحاديث و الأعلام والمصادر الّتي اعتمدنا عليها في طريق التحقيق.

و نحمد الله تعالى على أن وفّقنا لتحقيق هذه الآثار من التراث و إخراجها بهذه الصورة الّتي يراها القارئ الكريم، و نسأله عزّ وجلّ مزيد التوفيق لإحياء تراث علمائنا السابقين.

و آخر دعوانا أن الحمد لله ربّ العالمين، قد وقع الفراغ منه في ١٧ محرّم الحرام سنة ١٤١٠هـ. في مدينة مشهد المقدّسة على شاهدها آلاف التحيّة والثناء.

السيّد محمّد بن مسعود الحسينيّ النّيشابوريّ
عفا الله عنهما

نَماذجُ مِن النُّسَخ الخطّيّة المعتمَدة

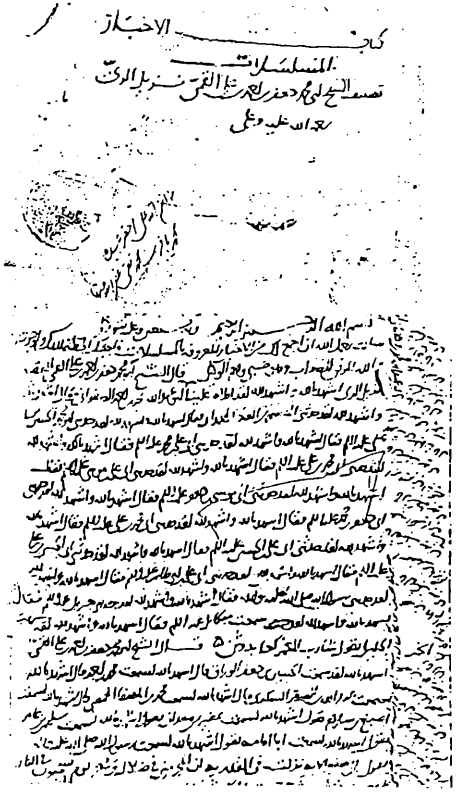

صورة الصفحة الأولى من نسخة «م»

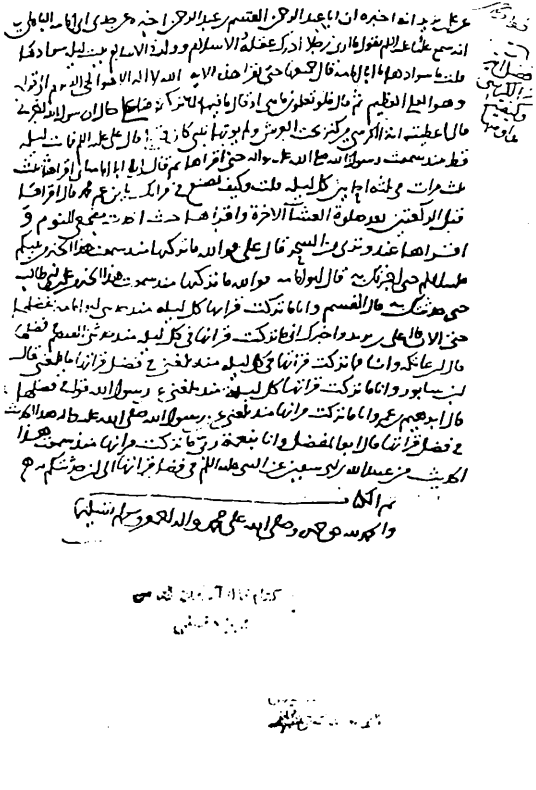

صورة الصفحة الأخيرة من نسخة «م»

صورة الصفحة الأولى من نسخة «ر»

صورة الصفحة الأخيرة من نسخة «ر»

باز بین شد
آ ٥ ١٣ خ

قال الرجل يوم الجمعة مه فلا صلوة له تم الكتاب بحمد الله ومنه وصلى الله على محمد وآله
وحسبنا الله نعم الوكيل ونعم المولى
ونعم النصير

كتاب جامع الاحاديث للشيخ الفقيه ابو محمد جعفر بن احمد بن علي القمي نزيل الري قدس سره

بسم الله الرحمن الرحيم الحمد لله رب العالمين وصلى الله على محمد وآله اجمعين وبعد
فقد سئلتني ادام الله عزك ان اجمع لك طرفا مما سمعت مني في مجلس المذاكرة من
الفاظ رسول الله صلى الله عليه وآله على حروف المعجم فاجبتك الى ملتمسك تقربا الى
الله تعالى والى نبيه صلى الله عليه وآله وجعلته مختصرا وحذفت اسانيدها الا اسنادا
لاول كل باب منه ليكون اقرب الى الفهم وبالله استعين وعليه اتوكل واليه انيب الالف

باب الالف

قال الشيخ الفقيه ابو محمد جعفر بن محمد بن احمد بن علي القمي نزيل الري حفظه الله تعالى
حدثنا احمد بن علي رحمه الله قال حدثني محمد بن الحسن الصفار عن ابراهيم بن هاشم عن علي
بن معبد عن عبد الله القسم عن جميل بن دراج عن جعفر بن محمد عن ابيه عن آبائه عليهم السلام
قال قال رسول الله صلى الله عليه وآله وسلم اطلبوا العلم في يوم خميس فانه ميسر وقال
صلى الله عليه وآله وسلم اف لكل مسلم لا يجعل في كل جمعة يوما يتفقه فيه امر الله ويسئل
عن دينه وقال صلى الله عليه وآله وسلم اغد عالما او متعلما واياك ان تكون الاهيا متلذذا
وقال صلى الله عليه وآله وسلم ان العالم والمتعلم في الاجر سواء يأتيان يوم القيمة كفرسي الرهان
وقال صلى الله عليه وآله وسلم اربعين حديثا يستظهر بها الرجل في حبنا اهل البيت خير
من اربعين الف دينار يتصدق به واعطاه الله بكل حديث ثواب نبي وكان له بكل حرف
نور يوم القيمة وقال صلى الله عليه وآله وسلم اصل كلام الصادقين واهل المعرفة على
علل ثلث فرض امر الله به ونهى عنه لا يسع الناس جهله ولا يقبل من اهله التقصير
وفرض ندب الله العباد ليسوا بمعذورين في تركه ونقصان عرف الله العباد ذلك
اذا خالفوا وقصروا فالمعرفة لاهل الحق والخضوع لامرهم وقال صلى الله عليه وآله وسلم
امحوا القرآن باطهر ما تقدرون عليه وقال صلى الله عليه وآله وسلم اقامة حد خير
من مطر اربعين صباحا وقال صلى الله عليه وآله وسلم اياكم والدين انه شين للدين

وقال

صورة الصفحة الأولى من نسخة «أ»

سمعت رسول الله صلى الله عليه وآله حتى اقرئها ثم قال لي يا ابا امامة اني اقرئها ثلث مرات
في ثلثة مواضع كل ليلة قلت وكيف تصنع في قرائتك يا ابن عم محمد صلى الله عليه
وآله قال اقرئها قبل الركعتين بعد صلوة العشاء الآخرة واقرئها حيث اخذت
مضجعي للنوم واقرئها عند وتري من السحر قال علي عليه السلام فوالله ما تركتها منذ
سمعت هذا الخبر من نبيكم عليه السلام حتى اخبرتك به قال ابو امامة فوالله ما
تركتها منذ سمعت هذا الخبر من علي بن ابي طالب عليه السلام حتى حدثتك به قال
القاسم وانا ما تركت قرائتها كل ليلة منذ حدثني ابو امامة بفضلها حتى الآن
قال علي بن يزيد واخبرك اني ما تركت قرائتها في كل ليلة منذ حدثني القاسم
فضلها قال ابن عائكة وانا ما تركت قرائتها في كل ليلة منذ بلغني في فضل
قرائتها ما بلغني قال ابن سابور وانا ما تركت قرائتها كل ليلة منذ بلغني
عن رسول الله صلى الله عليه وآله قوله في فضلها قال ابراهيم بن عمر وانا ما تركت
قرائتها منذ بلغني عن رسول الله صلى الله عليه وآله هذا الحديث في فضل قرائتها
قال ابو المفضل وانا بنعمة ربي ما تركت قرائتها منذ سمعت هذا الحديث من
عبيد الله بن ابي سفيان عن النبي صلى الله عليه وآله في فضل قرائتها الى ان
حدثتكم به تم الكتاب بعون الله الوهاب والحمد لله حق حمده وصلى الله
على محمد وآله السادة الكرام من الآن الى يوم القيام واللعنة الدائمة
على اعدائهم ومبغضيهم السفلة اللئام ما اضاءت الانوار واظلم
الظلام قد وقع الفراغ من تسويد السفر الجليل بتوفيق
الله الملك الجليل بيد العبد الفقير الذليل ابن زين العابدين
محمد حسين الارموي الساكن في ارض الغرية
اعني مشهد مولانا علي اخ النبي السمي
صلوات الله عليهما في سبعة
ليال بقين من شعبان المعظم من شهور سنة سبع واربعين وثلثمائة بعد الالف
من الهجرة النبوية على هاجرها

السلام
١٢٤٢

سال ١٣١٨ خورشيدي
باز بين شد

صورة الصفحة الأخيرة من نسخة «أ»

بسم الله الرحمن الرحيم وبه نستعين

سألت اكرمك الله ان اجمع لك من روى ان عليا عليه السلام خير البشر
فاجبتك الى ما سألت رحمك الله ذلك رسيته كتاب نوادر الاثر في
خير البشر وبالله استعين وعليه اتوكل وهو حسبي ونعم الوكيل
حدثنا ابو عبد الله جابر بن حرام الانصاري عن النبي صلى الله عليه وآله رضي
الله عنه عام بن عمرو قال الشيخ الفقيه ابو محمد جعفر بن احمد بن علي القمي رحمه الله
الذي صنف هذا الكتاب رحمه الله تعالى: حدثنا ابو محمد هارون بن
موسى التلعكبري رحمه الله قال حدثني احمد بن محمد بن سعيد قال حدثني
محمد بن عبد بن عتبة الكوفي قال حدثني عبد الرحمن بن زياد عن ابيه
عن الاعمش عن عاصم بن عمرو عن جابر بن عبد الله قال قال رسول الله
صلى الله عليه وآله ما علم خير البشر من شك فيه فكفر حدثنا علي بن
علي بن الحسين بن بحر البسطامي قال حدثني محمد بن يعقوب بن يوسف
حدثني احمد بن محمد قال حدثني احمد بن يحيى عن احمد بن محمد الخزاز
عن ابن مفضل الاعشى عن الاعمش عن عاصم بن عمرو عن جابر بن عبد الله
قال قال رسول الله صلى الله عليه وآله من شك في خير البشر فقد كفر
[illegible] عن جابر بن عبد الله قال النبي صلى الله عليه
وآله علي خير البشر حدثنا ابو الفضل محمد بن عبد الله الكوفي رحمه
الله قال حدثني محمد بن جرير الطبري قال حدثني زاذان كرب محمد بن العلاء
عن وكيع عن الاعمش عن عطية قال دخلنا على جابر بن عبد الله فقال له
سفاها جبناه على عينه فقلنا اخبرنا عن هذا الرجل علي بن ابي طالب
قال فرفع حاجبيه بيده فقال ذاك خير البشر حدثنا الزبير بن بكار

لائك

الرقي

اعني

الطهر وان يدبها وان سقطت وسألته ان يخدمانا قال لا بل رسول الله
عليها السلام وامرتني ان زوجك خيرا مني وان ابنيك سيدا شباب
اهل الجنة غيرا بني كلاهما ومحمد عمي وابوك سيد شباب اهل الجنة ضيرا
بنت تزلان قالت يا رسول الله قد رضيت قال محمد بن عبد الله وحدثني
محمد بن جرير عن محمد بن خلف عن منصور بن ابي نويره عن علي بن هاشم
عن ابن ابي رافع عن ابيه عن رافع قال لما خرج النبي صلى الله عليه وآله
في غزوة بتوك خلف عليا بالمدينة فكرهت اقاويل الناس في علي فقالوا
ان علي اخذته نفسه ان يرفع ذلك عليا فخرج وركب فلحقه على رجلاه او
رجليه فقال يا نبي الله صلى الله عليه وآله الا ترى يا رسول الله ما الناس يقولون
والى لقريب منهم فسمعته يقول اما ترضى
ان تحيى في الدنيا والآخرة
وانت خيراتي في الدنيا
والآخرة

كتاب العروس في فضائل يوم الجمعة للشيخ الفقيه محمد جعفر بن احمد بن علي القمي قدس سره الشريف

بسم الله الرحمن الرحيم وبه ثقتي

الحمد لله رب العالمين والصلوة والسلام على اشرف الانام محمد واله الطاهرين ورحمة الله
على تابعيهم المتقين ولعنة الله على جاحديهم الملحدين الى يوم الدين قال المصنف
سئلت اطال الله بقاك هل خص يوم الجمعة بعبادة سوى ايام الاسبوع اعلم علمك الله
الخير ان الله خص يوم الجمعة بخصال جمة وبين فضلها على ساير الايام في العبادة و
زينها مثل العروس المهداة الى زوجها وانا اذكر بعضها ليكون عندك تذكرة للعبادة
فيها وتزداد لك معرفة في فضلها ان شاء الله وسميته كتاب العروس الباب الثاني
من اجله سميتنا هذا الكتاب كتاب العروس قال مصنف هذا الكتاب
روى لنا عن الصادق جعفر بن محمد عليهما السلم قال اذا كان يوم القيمة بعث الله الايام
في صور يعرفها الخلق انها الايام ثم يبعث الله الجنة امامها يقدمها كالعروس ذات جمال
وكمال تهدى الى ذي دين ومال قال فتقف على باب الجنة والايام خلفها تشهد وتشفع
لكل من صلى الصلوة على محمد وال محمد لا غيرهم قيل له وكم الكثير من هذا وفي اي اوقات
افضل قال مأة مرة وليكن ذلك بعد صلوة العصر قال فكيف اقول قال تقول
اللهم صل على محمد وال محمد وعجل فرجهم وروى عن جابر عن ابي جعفر ع اذا كان حين
يبعث الله العباد اتى بالايام يعرفها الخلايق باسمائها وحليتها يقدمها يوم الجمعة

صورة الصفحة الأولى من نسخة «و»

يوم الجمعة التي لا يدعو فيها مؤمن الا استجيب قال نعم اذا خرج الامام قلت ان الامام ربما يعجل
ويؤخر قال اذا زالت الشمس وقال الساعة التي يستجاب فيها الدعاء يوم الجمعة ما بين فراغ
الامام من الخطبة الى ان يستوي الناس في الصفوف وساعة اخرى من اخر النهار الى ان تغيب الشمس
وروي حين ينزل الامام من المنبر الى ان يقوم من مقامه وروي ما بين نزول الامام الى ان يصير
الفيء من الزوال قدما وقد ذكرت هذه الاخبار في فضل الجمعة باب من ادرك اخر صلوة
يوم الجمعة عن ابي عبد الله ع قال اذا ادركت الصلوة واذا ادركت بعد ما رفع راسه فهي اربع
ركعات بمنزلة الظهر وخصوصيتها للذي ادرك الركعة الاخيرة يضيف اليها ركعة اخرى
وقد تمت صلوته ولا يعتبر بما فاته من سماع الخطبتين مكان الركعتين وساير الصلوات
اذا ادرك الركعة الاخيرة يضيف اليها ثلث ركعات التي فاتته باب خصوصية الجمعة في جماعة
على اهل مصر وليس كذلك على اهل القرى عن جعفر بن محمد ع قال ليس على اهل القرى جماعة
ولا خروج في العيدين وعن الصادق ع قال لا جمعة الا في مصر تقام فيه الحدود باب النوادر
عن الصادق ع قال نهى رسول الله ص عن الكلام يوم الجمعة والامام يخطب فمن فعل ذلك فقد
لغى ومن لغى فلا جمعة له عن الاصبغ بن نباتة عن علي عليه السلم قال اذا قال الرجل يوم الجمعة
مه فلا صلوة له تم كتاب العروس في فضايل يوم الجمعة واعمالها للشيخ الفقيه ابي محمد
جعفر بن احمد بن علي القمي نزيل الري رضي الله عنه المعروف بابن الرازي قال الشيخ الطوسي قده في رجاله
ابو محمد ثقة وله مصنفات اخر على ما في الروضات وهو معاصر للشيخ المفيد قده بقلم العبد
المذنب الجاني جمال الدين بن محمد حسن النجفي النائيني في يوم السابع والعشرين من شهر رمضان المبارك
سنة ١٣٤٩ هجرية

صورة الصفحة الأخيرة من نسخة «و»

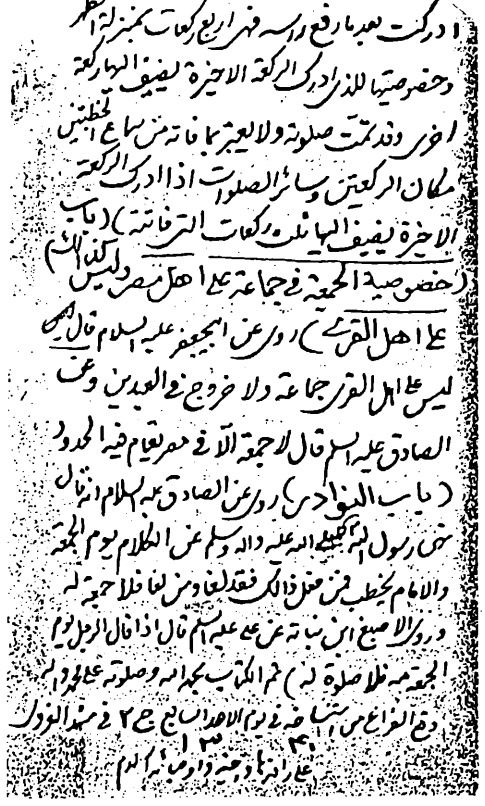

كتاب جامع
الحديث للشيخ ابي جعفر ابن
احمد ابن علي القمي نزيل
الري رضي الله
عنه

بسم الله الرحمن الرحيم

الحمد لله رب العالمين والصلوة والسلم على محمد وآله اجمعين وبعد
فقد سئلت ادام الله عزك ان اجمع لك طرفاً مما سمعت مني في مجلسي
الذاكرة من الفاظ رسول الله صلى الله عليه وآله وسلم على حروف المعجم فاجبتك
الى ملتمسك متقرباً الى الله تعالى وآله النبية صلى الله عليه وآله وجعلته مختصر
محذوف الاسانيد الاسناد الاول كل باب منه ليكون اقرب الى
الفهم وبالله تعالى المستعين وعليه التوكل واليه المآب قال
قال الشيخ الفقيه ابو جعفر ابن احمد ابن علي القمي نزيل الري رحمه الله
تعالى حدثنا احمد ابن علي رحمه الله قال حدثني محمد ابن الحسن عن محمد ابن
الحسن الصفار عن ابراهيم ابن هاشم عن علي ابن معبد عن عبد الله

صورة الصفحة الأولى من نسخة «ض»

اذا ركعت بعد ما رفع رأسه فهي اربع ركعات بمنزلة الظهر
وخصوصيتها للذي ادرك الركعة الاخيرة لتضيف النهار كله
اخره وقد تمت صلوته ولا يعتبر بما فاته من سماع الخطبتين
مكان الركعتين وسائر الصلوات اذا ادرك الركعة
الاخيرة تضيف اليها ثلثة ركعات التي فاتته (باب
خصوصية الجمعة في جماعة على اهل مصر وليس كذلك
على اهل القرى) روى عن ابي جعفر عليه السلام قال ليس
ليس على اهل القرى جماعة ولا خروج في العيدين وعن
الصادق عليه السلم قال لا جمعة الا في مصر يقام فيه الحدود
(باب النوادر) روى عن الصادق عليه السلام انه قال
نهى رسول الله صلى الله عليه وآله وسلم عن الكلام يوم الجمعة
والامام يخطب فمن فعل ذلك فقد لغا ومن لغا فلا جمعة له
وروى الاصبغ ابن نباتة عن علي عليه السلم قال اذا قال الرجل يوم
الجمعة صه فلا صلوة له) تم الكتاب بحمد الله وصلوته على محمد وآله
وقع الفراغ من استنساخه يوم الاحد التاسع ج ٢ في شهر الفول
سنة ١٣٤٠ على يد ابن واجبه داود ابن سليمان الدم

صورة الصفحة الأخيرة من نسخة «ض»

كتاب المسلسلات

بسم الله الرحمن الرحيم

الحمد لله رب العالمين والصلاة والسلام على النبي الأمين وخاتم النبيين محمد المصطفى وآله
الطاهرين وصحابته الغر الميامين ولعنة الله على أعدائهم الملحدين أجمعين
أما بعد فإن المسمى بـ[illegible] سألني بعض الإخوان أن أجمع له من الأخبار المروية بالأسانيد
إلى ملقنك ولحيته وأعلمه الوضوء الصلوة فيه وجهي وفم الكيل قال الشيخ أبو جعفر
ابن بابويه رحمه الله فيما تحمل الرواية شهد عندي بهذا وأشهد عليه لقد أملاه علينا أبو عبد الله محمد بن أحمد بن شاذان
القطيعي فقال أشهد بهذا وأشهد عليه وأشهد عليه لقد أملاه علينا أبو عبد الله محمد بن أحمد القسطواني
فقال أشهد بهذا وأشهد عليه لقد أملاه علينا القسم بن العلا الهمداني فقال أشهد بهذا وأشهد
عليه لقد حدثني أبو محمد الحسن بن علي عليهما السلام فقال أشهد بهذا وأشهد عليه لقد
حدثني أبي علي بن محمد عليهما السلام فقال أشهد بهذا وأشهد عليه لقد حدثني أبي محمد بن علي
عليهما السلام فقال أشهد بهذا وأشهد عليه لقد حدثني أبي علي بن موسى عليهما السلام فقال
أشهد بهذا وأشهد عليه لقد حدثني أبي موسى بن جعفر عليهما السلام فقال أشهد بهذا وأشهد
عليه لقد حدثني أبي جعفر بن محمد عليهما السلام فقال أشهد بهذا وأشهد عليه لقد حدثني أبي محمد
ابن علي عليهما السلام فقال أشهد بهذا وأشهد عليه لقد حدثني أبي علي بن الحسين عليهما السلام
فقال أشهد بهذا وأشهد عليه لقد حدثني أبي الحسين بن علي عليهما السلام فقال أشهد بهذا
وأشهد عليه لقد حدثني أبي علي بن أبي طالب صلوات الله عليه فقال أشهد بهذا وأشهد عليه لقد
حدثني رسول الله صلى الله عليه وآله فقال أشهد بهذا وأشهد عليه لقد حدثني جبرئيل

صورة الصفحة الأولى من نسخة «ش»

كتابخانه عمومي آيت الله العظمى

هرعشي نجفي - قم

عن مسلم بن عمرو عن أبيه عن جده قال قال رسول الله صلى الله عليه وآله من استكف قاديين يوما
فان الجنة وجبت له ومن صبر ثلاثة أيام على ما نزل به من أمر الدنيا فرحم الله من رحم
يدخل الجنة عن أبي جعفر عليه السلام قال الأبواب الجنة ولدار النار سبعة أبواب ثلاثة منها
لا يدخلها أحد ولا يستقر فيها أحد وأربعة منها لأهل الجنة ولأهل النار سبعة بطون ثم الكل
عجل الله ومنه وعلى الله وعلى محمد وآله الطيبين

صورة الصفحة الأخيرة من نسخة «ش»

جامع الأحاديث

و يليه:

العروس ، الغايات، المسلسلات، الأعمال المانعة من الجنّة،

نوادر الأثر في عليّ خير البشر

كلّها

للشيخ الفقيه أبي محمّد جعفر بن أحمد بن عليّ القمّيّ

نزيل الرّيّ

صحّحه و علّق عليه

السيّد محمّد الحسينيّ النيشابوريّ

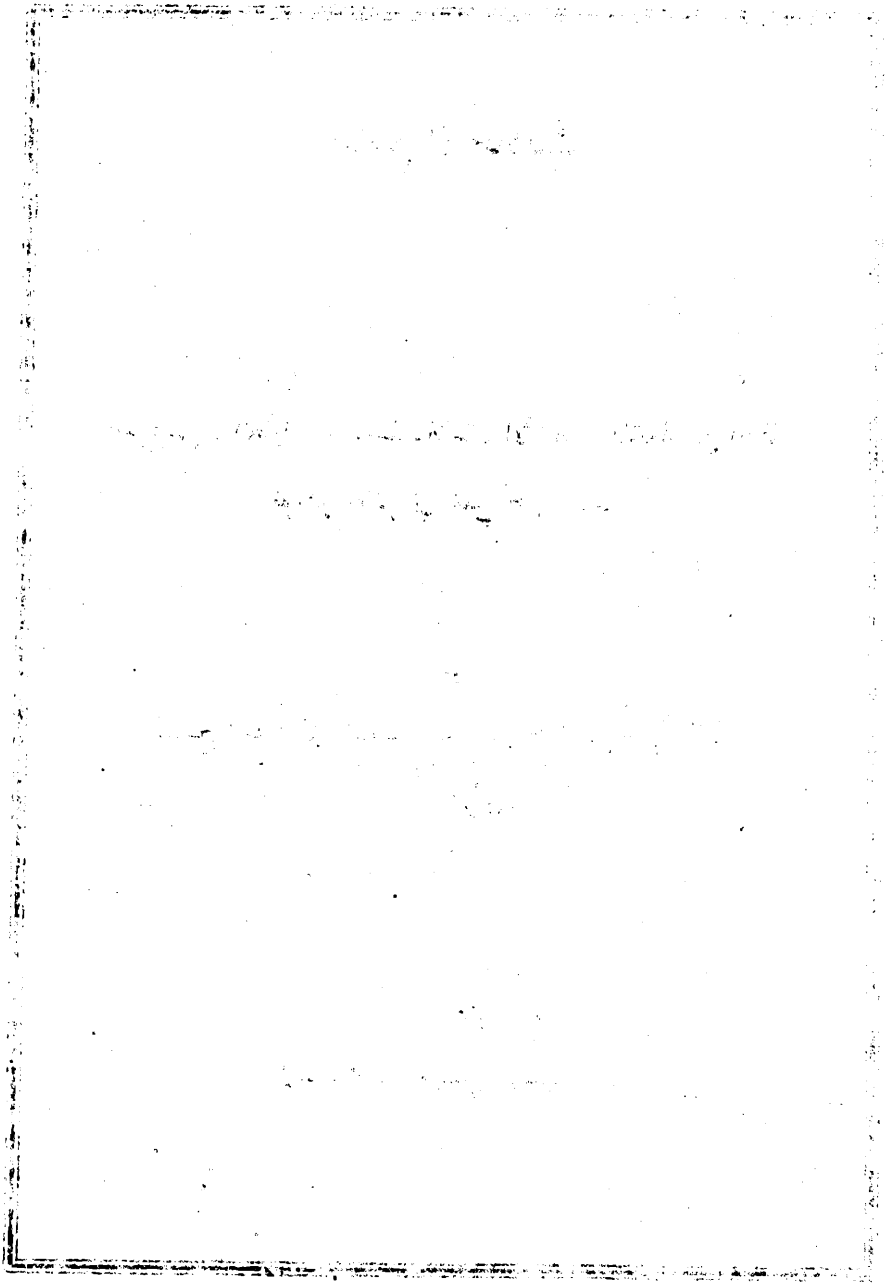

بسم الله الرّحمن الرّحيم

الحمد لله ربّ العالمين، و صلّى الله على محمّد و آله أجمعين، و بعد: فقد سألتَني ـ أدام الله عزّك ـ أن أجمع لك طرفاً ممّا سمعت منّي في مجلس المذاكرة من ألفاظ رسول الله ﷺ على حروف المعجم، فأجبتك إلى ملتمسك تقرُّباً إلى الله تعالى و إلى نبيِّه ﷺ، و جعلته مختصراً، و حذفت أسانيدها[1] إلاّ إسناداً لأوّل كلّ باب منه، ليكون أقربَ إلى الفهم، وبالله تعالى أستعين، و عليه أتوكّل، و إليه أُنيب.

«الألف»

١ ـ قال الشيخ الفقيه أبومحمّد جعفر بن أحمد بن عليّ القمّيّ نزيل الريّ حفظه الله تعالى: حدّثنا أحمد بن عليّ ﷺ قال: حدّثني محمّد بن الحسن، عن محمّد ابن الحسن الصفّار، عن إبراهيم بن هاشم، عن عليّ بن معبد، عن عبد الله بن القاسم، عن جميل بن درّاج، عن جعفر بن محمّد، عن أبيه، عن آبائه عليهم السلام قال: قال رسول الله ﷺ: اطلبوا العلم في يوم خميس، فإنّه ميسَّر[2].

٢ ـ و قال ﷺ: أُفٍ لكلّ مسلم لايجعل في كلّ جمعة يوماً يتفقّه فيه أمر الله ويسأل عن دينه[3].

---

١ ـ في « ض » : محذوف الأسانيد .

٢ ـ *الإمامة و التبصرة* ١٧٥، و رواه المتّقي في *كنز العمّال* ١٠: ٢٣٩/ ٢٩٢٦٨ .

٣ ـ *الكافي* ١ : ٣٢ / ٥ مثله ، *المحاسن* : ٢٢٥ / ١٤٩ .

٣ ـ و قال ﷺ : أُغدُ عالماً أو متعلّماً، و إيّاك أن تكون لاهياً متلذّذاً[١].

٤ ـ وقال ﷺ : إنّ العالم و المتعلّم في الأجر سواء، يأتيان يوم القيامة كفرسَي رهان[٢].

٥ ـ و قال ﷺ : أربعون حديثاً يستظهر بها الرَّجل في حبِّنا أهل البيت خير من أربعين ألف دينار يتصدَّق به، و أعطاه الله بكلّ حديث ثواب نبيّ، وكان له بكلّ حرف نور يوم القيامة[٣].

٦ـ و قال ﷺ : أصل كلام الصادقين و أهل المعرفة على علل ثلاث: فرض أمر الله به و نهى عنه لايسع النّاسَ جهلُه و لايُقبل من أهله التقصير، وفرض ندب الله إليه العباد ليسوا بمعذورين في تركه، و نقصان عرّف الله العباد ذلك إذا خالفوا وقصّروا، فالمعرفة لأهل الحقّ و الخضوع لأمرهم[٤].

٧ ـ و قال ﷺ : امحوا القرآن بأطهر ما تَقدرون عليه[٥].

٨ ـ و قال ﷺ : إقامة حدٍّ خير من مطر أربعين صباحاً[٦].

٩ ـ و قال ﷺ : إيّاكم و الدَّين؛ إنّه شَين للدِّين[٧].

١٠ـ و قال ﷺ : إيّاك و الدَّين؛ فإنّه همٌّ باللّيل، و ذلٌّ بالنّهار[٨].

---

١ ـ *المحاسن* : ٢٢٧ / ١٥٤ .

٢ ـ *بصائر الدرجات* : ٣ .

٣ ـ لم نعثر عليه في المصادر الّتي راجعناها .

٤ ـ لم نعثر عليه .

٥ ـ *الكافي* ٢ : ٤٩٥ / ٣ و ٤ ، أي امسحوا تصحيف كتابة القرآن بأطهر ما تجدون مثل الماء والتراب (كما في الحديث، و سيأتي في باب التاء) و لاتحرّقوه ، بل و لاتمحوه بالأقلام ، كما في الحديث أيضاً.

٦ ـ *الكافي* ٧ : ١٧٤ / ٣ ، رواه الديلميّ في *الفردوس* ٢ : ١٣٩ / ٢٧٠٧ .

٧ ـ *الفقيه* ٣ :١١ / ٤٦٦.

٨ ـ *الفقيه* ٣: ١١١/ ٤٦٧ ، *شهاب الأخبار*: ح ٦٨٦، رواه الديلميّ في *الفردوس* ١: ٣٨٤

١١ـ و قال ﷺ : إمام القوم وافدهم إلى الله تعالى، فقدِّموا أفضلكم[١].

١٢ـ و قال ﷺ : إيّاكم و أبوابَ السَّلاطين[٢] و حواشيها؛ فإنّ أقرب النّاس إليهم أبعدُهم من الله[٣].

١٣ـ و قال ﷺ : أفضل عُرى[٤] الإسلام[٥]: الحبُّ في الله، و البغض في الله[٦].

١٤ـ و قال ﷺ : اقتلوا المشركين، و استَحيُوا شَرخَهم ـ يعني النِّساء والصِّبيان والشَّباب[٧].

١٥ـ و قال ﷺ : إسماع الأصمِّ من الصَّدَقة[٨].

١٦ـ و قال ﷺ : إيّاكم و تَزوُّجَ الحمقاء، فإنّ صُحبتها بلاء، و ولدها ضَياع[٩].

/ ١٥٤٤، والسيوطيّ في *الجامع الصغير* ١ : ح ٢٩٢٥.

١ ـ *الجعفريّات*: ٣٩، *دعائم الاسلام* ١: ١٥١ ، *الفقيه* ١: ٢٤٧ح ١١٠٠ ، رواه الديلميّ في *الفردوس* ١: ٤١٥ / ١٦٨١.

٢ ـ أثبتناه من المصدر، و في النسخ: السلطان تصحيف، و له شاهد في الكلام.

٣ ـ *عقاب الأعمال*: ٣١٠ ، رواه الراونديّ في *نوادره* : ١٩ ، و الديلميّ في *الفردوس* ١: ٣٨٢ /١٥٣٥ ، صدره.

٤ ـ عرى : جمع عروة، و هي ما يُتَمَسَّك و يُؤخذ به ، كعروة الكوز و غيره.

٥ ـ في «أ» : الإيمان.

٦ ـ *الفقيه* ٤: ٨٢٤/٢٦٢ وفيه:أوثق عرى ،رواه الديلميّ في *الفردوس* ١: ١٤٢٩/٣٥٥، وفيه: أفضل العمل.

٧ ـ رواه الشيخ الطوسيّ في *التهذيب* ٦ : ١٤٢ /٢٤١ ،و الديلميّ في *الفردوس* ١: ١٠٩ / ٣٦٥.

٨ ـ *الفقيه* ٣: ١٠٩ / ٤٥٩ ، و *ثواب الأعمال*: ١٦٨، فيهما: إسماع الأصمّ من غير تضجّر صدقة هنيئة، رواه السيوطيّ في *الجامع* ١ : ح ١٠٣٥.

٩ ـ *الجعفريّات*: ٩٢، *الكافي* ٥: ٣٥٤ / ١، رواه الراونديّ في *نوادره* : ١٣.

١٧ـ و قال ﷺ : أرحمُ ما يكون الله تعالى لعبده إذا صار وحيداً[١].

١٨ـ و قال ﷺ : أكثرُ ما يلج به أُمَّتي الجنّة: التقوى و حسن الخلق[٢].

١٩ـ و قال ﷺ: أسعد النّاس بهذا الدِّين[أهل] فارس[٣].

٢٠ـ و قال ﷺ : أقيلوا الكرام عَثراتِهم[٤].

٢١ـ و قال ﷺ : أُخبُرْ[٥] تَقلَه[٦].

٢٢ـ و قال ﷺ : أكملُ المؤمنين إيماناً أحسنهم خُلقاً[٧].

٢٣ـ و قال ﷺ : إيّاكم و مخالطةَ السُّلطان؛ فإنّه ذَهاب الدِّين، وإيّاكم ومعونته؛ فإنّكم لاتحمدون أمره، و إيّاكم و الظُّلم؛ فإنّه يخرب قلوبكم كما يخرب الدُّور[٨].

---

١ ـ لم نعثر عليه .

٢ – *الجعفريّات*: ١٥٠، و *صحيفة الرضا*عليه السلام : ح ٧٤، بزيادة: أكثر ما يلج به أُمّتي النار الأجوفان: البطن والفرج.

٣ – *كنز العمّال* ١٢: ٩٠ .ما بين المعقوفتين من المصدر.

٤ – *مشكاة الأنوار* : ٣٦٧ ، *شهاب الأخبار* : ح ٤٧٦.

٥ ـ المعنى : اختبر الناس و جرّبهم تُبغضهم ، فإنّ التجربة تكشف لك مساوئهم وسوء أخلاقهم ، فضُرب مثلاً لمن يُظنّ به الخير و ليس هناك. قال الشريف الرضيّ بعد إيراده الخبر في حكَم عَليّ عليه السلام: ومن الناس مَن يروي هذا لرسول الله ﷺ، و ممّا يقوّي أنّه من كلام أمير المؤمنين عليه السلام ما حكاه ثعلب، قال: حدّثنا ابن الأعرابيّ قال: قال المأمون: لولا أنّ علياً عليه السلام قال: أُخبُر تَقله، لقلت أنا: إقلَه تَخبُر، قال ابن أبي الحديد : أي قاطع أخاك مجرِّباً له هل يبقى على عهدك أم ينقُضه و يحوّله عنك. راجع شرحه ٢٠ : ٨٠ / الأصل ٤٤٣.

٦ ـ *شهاب الأخبار*: ح ٤٥٢، *نهج البلاغة* : الحكمة ٤٣٤، و رواه الديلميّ في *الفردوس* ١ : ٤٣٠ / ١١٥٤.

٧ – رواه الطوسيّ في *أماليه*:١٣٩ و المناويّ في *كنوز الحقائق* : باب الألف، عن السنن الأربعة.

٨ – روى الديلميّ في *الفردوس* ١ : ٣٨٢ / ١٥٣٦بعضه، و ٣٨٦ / ١٥٥٢ بعضه الآخر ، راجع *البحار* ١٠ :٣٦٨ /٧.و لعلّه كان في الأصل حديثين مستقلّين.

٢٤ـ و قال ﷺ : أُثردوا و لو بالماء[١].

٢٥ـ و قال ﷺ: إيّاكم و ما يُعتذَر منه[٢].

٢٦ـ و قال ﷺ : إرضَ لأخيك المؤمن[٣] ما ترضاه لنفسك[٤].

٢٧ـ و قال ﷺ : إيّاكم و ما يسوء الأُذن[٥].

٢٨ـ و قيل له ﷺ :أوصِني ، فقال: اعلم و اعمل[٦].

٢٩ـ و قال ﷺ : أكرِم مَن أكرمك و إن كان عبداً حبشيّاً، و أهن مَن أهانك وإن كان حُرّاً قرشياً[٧].

« الباء »

١/٣٠ - قال : حدّثنا سهل بن أحمد الدّيباجيّ، قال: حدّثنا محمّد بن محمّد بن الأشعث، قال: حدّثني موسى بن إسماعيل بن موسى بن جعفر، عن أبيه، عن آبائه عليهم السلام قال: قال رسول الله ﷺ : بئس العبدُ القاذورة[٨].

---

١ - رواه الديلميّ في *الفردوس* ١ :١٠٠/ ٣٢٨ . و لعلّ المعنى : اتّخذوا الثريد ولو بالماء الخالي من اللّحم؛ فإنّه ﷺقال: الثريد بركة، كما سيأتي.

٢ - *شهاب الأخبار*: ح ٦٨١، *تحف العقول* : ٢٤٨ عن الحسين عليه السلام بزيادة :فإنّ المؤمن لايُسيء و لايعتذر، والمنافق كلّ يوم يسيء و يعتذر، و رواه المناويّ في *كنوز الحقائق* : باب الألف عن الحاكم ، و الديلميّ في *إرشاده*: ١٢، ثمّ قال: فقد دخل في هذه اللّفظة جميعُ آداب الدنيا.

٣ - ليس في «ض» و «ح» : المؤمن.

٤ - *الغايات* للمؤلّف: الباب ١ ، عن عليّ عليه السلام في حديث الشاميّ.

٥ - *مسند أحمد بن حنبل* ٤: ٧٦، و رواه الشيخ ورّام في *مجموعته* ٢: ٢١٩ ، والديلميّ في *إرشاده* :١٢، فيه : وما يسوء الأدب، ثمّ قال: فقد استوفى بذلك كلّ مكروه ومذموم، والسيوطيّ في *الجامع الصغير* ١ :ح٢٨٨٩.

٦ ـ «ض» : قال ﷺ : اعلم و اعمل، لمن قال له ﷺ: أوصني .

٧ ـ *تذكرة الموضوعات* : ٢٠٥.

٨ ـ *الكافي* ٦ : ٤٣٩ / ٢، *الجعفريّات*: ١٥٧، *الدعائم* ١ :١٢٣، و رواه السيوطيّ في *الجامع الصغير* ١: ح ٢١٧٩ . القاذورة من الرجال : الّذي لا يبالي ما قال و ما صنع. (*النهاية*).

٢/٣١ - بئس العبد [عبدٌ][١] له وجهان، يُقبل بوجه و يُدبر بآخر، إن أُوتي أخوه المسلم خيراً حسده، و إن ابتُليَ خذله[٢].

٣٢ /٣ ـ بئس العبد عبدٌ أوّله نطفة، ثمّ يعود جيفة، ثمّ لايدري ما يُفعل بين ذلك[٣].

٣٣ /٤ـ بئس العبد عبدٌ خُلق للعبادة، فألهته العاجلة عن الآجلة[٤].

٥/٣٤ـ بئس العبد عبدٌ تجبَّر و اختال، و نسيَ المتكبّرَ المتعال[٥].

٦/٣٥ـ بئس العبد عبدٌ عتا و بغى و نسي الإله[٦].

٧/٣٦ـ بئس العبد عبدٌ له رَغبةٌ تُذلُّه[٧].

٨/٣٧ـ بئس العون على الدِّين قلبٌ نخيب[٨]، و بطنٌ رغيب[٩].

٩/٣٨ـ بئس القوم قوم لا يأمرون بالمعروف و لا ينهون عن المنكر[١٠].

١٠/٣٩ـ بئس القوم قوم لا يقومون لله تعالى بالقسط[١١].

---

١ ـ أثبتناه من ظاهر« أ » و *نوادر* الراونديّ.

٢ ـ *الكافي* ٢: ٢٥٧/ ٢ عن أبي جعفر عليه السلام، و رواه الراونديّ في *نوادره*: ٢٢.

٣ ـ رواه الراونديّ في *نوادره*: ٢٢.

٤ ـ نفس المصدر: ٢٢.

٥ ـ رواه الراونديّ في *نوادره*: ٢٢، و الديلميّ في *الفردوس*٢:٢٢/٢١٤٤ .

٦ ـ نفس المصدر ٢:٢٢/٢١٤٤.

٧ ـ *الكافي* ٢: ٢٤١/ ٢، عن أبي جعفر، و رواه الراونديّ في *نوادره*: ٢٢ فيهما: بئس العبد عبدٌ له طمع يقوده، فيهما، و الديلميّ في *الفردوس*٢: ٢٢/ ٢١٤٤.

٨ ـ النخيب: الجبان الّذي لا فؤاد له. و الرغيب: الواسع، و يكنّى به عن كثرة الأكل.

٩ ـ *الكافي* ٦ : ٢٦٩/ ٣، رواه الراونديّ في *نوادره*: ٢٦.

١٠ ـ رواه الراوندي في *نوادره*: ٢٦، و المجلسيّ في *البحار* ٢٢: ٣١١، و النوريّ في *المستدرك* ١١: ٣٧٠.

١١ ـ نفس المصدر.

٤٠/١١ـ بئس القوم قوم يكون الطلاق عندهم أوثقَ من عهد الله[١].

٤١/١٢ـ بئس القوم قوم جعلوا طاعة أيمانهم دون طاعة الله[٢].

٤٢/١٣ـ بئس القوم قوم يحتلبون الدُّنيا بالدِّين[٣].

٤٣/١٤ـ بئس القوم قوم يستحلُّون المحارم بالشُّبهات[٤].

٤٤/١٥ـ و قال ﷺ : البيت الّذي يمتار[٥] منه المعروف، البركةُ أسرع إليه من الشُّفرة في سَنام البعير[٦].

٤٥/١٦ـ و قال ﷺ : بشِّر المستضعفين المقهورين من بعدي بالجنَّة[٧].

٤٦/١٧- و قال ﷺ : بُعِثتُ و السّاعة كهاتَين - و أشار بإصبعيه المسبِّحة والوُسطى[٨].

٤٧/١٨ـ و قال ﷺ : بُعثت و السّاعةُ كفَرَسي رِهان[٩].

٤٨/١٩ـ و قال ﷺ : برَّ أباك و إن سافرتَ في ذلك سنتين[١٠].

٤٩/٢٠ـ و قال ﷺ : برُّوا آباءكم يبرَّكم أبناؤكم[١١].

---

١ ـ نفس المصدر.

٢ ـ نفس المصدر.

٣ ـ نفس المصدر.

٤ ـ نفس المصدر.

٥ ـ يمتار :أي يحلب ، و أكثر استعماله في حلب الطعام . الشُّفرة: السكّين العريض . و السَّنام : حدبة في ظهر البعير كالألية للغنم .

٦ ـ *الجعفريّات*: ١٥٣ ، و *الكافي* ٤: ٢/٢٩ بزيادة: « أو من السيل إلى منتهاه».

٧ ـ أخرجه السبزواريّ في *معارج اليقين* في أصول الدين : ٥٢٠ .

٨ ـ *الجعفريّات* : ٢١٢ ، و رواه الراونديّ في *نوادره* : ١٦، بزيادة « ثمّ قال: و الّذي نفسي بيده، إنّي لأجدُ الساعة بين كتفي ».

٩ ـ رواه الراونديّ في *نوادره* : ١٦ بزيادة : قيل : أراد ﷺ استواء الأمرين كاستواء فرسَي السباق.

١٠ ـ رواه الديلميّ في *الفردوس* ٢: ١٠/ ٢٠٨٩، بتفاوت، عن عليّ عليه السلام.

١١ ـ *الكافي* ٥: ٥/٥٥٤، *الفقيه* ٤: ١٨/١٣، *الخصال* ١: ٥٥، عن الصادق عليه السلام بزيادة :

٢١/٥٠- و قال ﷺ : البئر جُبار[١] ، و العجماء جبار، و المعدن جبار، وفي الرِّكاز الخُمس[٢].

٢٢/٥١ـ و قال ﷺ : بكاء العيون و خشية القلوب، من رحمة الله تعالى[٣].

٢٣/٥٢ ـ و قال ﷺ : بشِّر المشّائين إلى المساجد في الظُّلَم بنورٍ تامّ يوم القيامة[٤].

٢٤/٥٣ـ و قال ﷺ : البول قائماً من الجفاء[٥].

٢٥/٥٤- و قال ﷺ : البنفسج و الورد و النَّرجس عَرَقُ أبينا إبراهيم عليه السلام في نار نُمرود[٦].

٢٦/٥٥ـ و قال ﷺ : البحر طهورٌ ماؤه، حِلٌّ ميتته[٧].

٢٧/٥٦ـ و قال ﷺ : البكاء من خشية الله نجاة من النّار[٨].

«وعفُّوا عن نساء الناس تَعفَّ نساؤكم».

١ ـ الجُبار : الهدر الّذي لا دية فيه، و المراد بالعجماء : الدابّة ، و لعلّ المعنى أنّ الانسان إذا وقع في البئر ، أو جرحته الدابّة المرسلة ، أو انهار عليه المعدن فدمُه هدر ، كذا قيل و لكنّه لا يناسب ذيل الحديث ، راجع *معاني الأخبار* ٣٠٣.

٢ ـ *الكافي* ٧: ٢٠/٣٧٧ ، و *الفقيه* ٤: ٣٩٣/١١٥ ، *معاني الأخبار* ٣٠٣ ، و رواه الديلميّ في *الفردوس* ٢: ٣٧/ ٢٢٣٢.

٣ ـ رواه الديلميّ في *الفردوس* ٢: ٢١٣٨/٢١، عن عليّ عليه السلام .

٤ ـ *شهاب الأخبار*:ح٥٥٥، *الفقيه* ١: ١٥٤/ ذيل٧٢١، *المحاسن*: ٤٧، *ثواب الأعمال*: ٤٥، رواه السيوطيّ في *الجامع الصغير* ١: ٣١٤٤.

٥ ـ *الجعفريّات*: ١٧، *الدعائم* ١: ١٠٤ ، *الخصال* ١ : ٥٤.

٦ ـ له شاهد في *مكارم الأخلاق*: ٤٥.

٧ ـ *الدعائم* ١ : ١١١، رواه الديلميّ في *الفردوس* ٢: ٢٢١٥/٣٤، و السيوطيّ في *الجامع الصغير* ١:ح٣١٩٣.

٨ ـ رواه الديلميّ في *الفردوس* ٢: ٣٩٩٦/٤٦٩، و عنه المناويّ في *كنوز الحقائق*.

٢٨/٥٧ـ و قال ﷺ : باكِروا بالصّدقة؛ فإنّ البلايا لاتتخطّاها[١].

« التاء »

١/٥٨ـ حدّثني القاسم بن عليّ العلويّ، قال: حدّثنا محمّد بن أبي عبد الله، عن سهل بن زياد الآدميّ، عن الحسين بن يزيد النّوفليّ، عن إسماعيل بن أبي زياد السّكوني، عن جعفر بن محمّد، عن أبيه، عن آبائه عليهم السلام قال: قال رسول الله ﷺ : التّعزية تُورِث الجنّة[٢].

٢/٥٩ـ و قال ﷺ : التودُّد إلى النّاس نصفُ العقل، و الرِّفق نصف العيش، وما عال امرؤٌ اقتصد[٣].

٣/٦٠ـ و قال ﷺ : يا علي، التّسبيح نصف الميزان، و الحمد لله يملأ الميزان، والله أكبر يملأ ما بين السّماء و الأرض[٤].

٤/٦١ـ و قال ﷺ : التنُّور لأهل البيت بركةٌ[٥].

٥/٦٢ـ و قال ﷺ : تمسَّحوا بالأرض؛ فإنّها أُمُّكم[٦]، و هي برَّة[٧].

٦/٦٣ـ و قال ﷺ : تحافَوا عن ذنب السَّخيّ؛ فإنّ الله تعالى آخِذ بيده

---

١ ـ *الكافي* ٤: ٥/٦، *الفقيه* ٢ : ١٥٩/٣٧، رواه الديلميّ في *الفردوس* ٢: ٢٠٧٩/٨، والسيوطيّ في *الجامع* ١ :ح٣١٢٢.

٢ ـ *الفقيه* ١ : ١١٠ ح ٥٠٧، *ثواب الأعمال*: ٢٣٥.

٣ ـ *الجعفريّات*: ١٤٩، *الكافي* ٢: ٤/٦٤٣.

٤ ـ *الجعفريّات*: ١٦٩، *الكافي* ٢:٣٦٧، و رواه السيوطيّ في *الجامع الصغير* ١: ح ٣٤٠٤.

٥ ـ *الجعفريّات*: ١٦٠.

٦ ـ أي مشفقة عليكم كالوالدة البرَّة بأولادها، و المراد أنّ منها خلقكم و فيها معاشكم وإليها بعد الموت كفاتكم.

٧ ـ *الجعفريّات*: ١٩٣، و *الدعائم* ١: ١٧٨ مثله، *شهاب الأخبار*: ح ٥٠٩، و رواه الديلميّ في *الفردوس* ٢: ٢٣٠٣/٥٤، و الراونديّ في *نوادره*: ٩، و السيوطيّ في *الجامع الصغير* ١:ح٣٣٦٣.

كلّما عثر[١].

٧/٦٤ـ و قال ﷺ : ترّبوا الكتاب؛ فإنّه أنجحُ له[٢].

٨/٦٥ ـ و قال ﷺ : ترك الخلال وهنٌ للأسنان[٣].

٩/٦٦ـ و قال ﷺ : تعملون و تعزب[٤] أعمالكم، و يُوشِك أنّ العوازب أن تؤوب[٥] فَبينَ مسرورٍ و محروم[٦].

١٠/٦٧ـ و قال ﷺ : تزوَّجوا الزُّرق، فإنّ فيهنّ يُمناً[٧].

١١/٦٨ـ و قال ﷺ : تزوَّجوا أياماكم[٨] ؛ فإنّ الله يحسّن لهم في أخلاقهم ، ويوسِّع لهم في أرزاقهم، و يزيدهم في مروّاتهم[٩].

١٢/٦٩ـ و قال ﷺ: تزوَّجوا الأبكار؛ فإنَّهنَّ أعذب أفواهاً، و أرقّ

---

١ ـ *شهاب الأخبار*: ح ٥٢٨، و رواه الديلميّ في *الفردوس* ٢: ٢٢٧٤/٤٧، و السيوطيّ في *الجامع الصغير* ١: ح٣٢٣٣.

٢ ـ *الخصال* ٢: ٣٩٤، و رواه الديلميّ في *الفردوس* ٢: ٢٣٢٦/٥٧، و السيوطيّ في *الجامع الصغير* ١: ح ٣٢٧٨. تقدّم مثله في ح ٧.

٣ ـ *كشّاف القناع* ٥: ٢٠٠، *إرواء الغليل* ٧: ٣٣.

٤ ـ تعزب : تغيب و تخفى .

٥ ـ كذا في «ض»، و في «أ» : تعرب أعمالكم، و يوشك أنّ العورات لن يؤوب. وفي «ح»: تعلمون و تعرب أعمالكم، و يُوشك أنّ العورات لن تؤوب.

٦ ـ *تفسير الثعالبي* ٢ :٤٣١ فيه :قلتَ: و خرّج البغويّ في *المسند المنتخب* عن النبيّ ﷺ أنّه قال: يا أيّها الناس، إنّكم تعملون أعمالاً تعزب عنكم إلى يوم القيامة، و توشك العوازب أن تؤوب إلى أهلها، فمسرورٌ بها ومكظوم .

٧ ـ *الجعفريّات*: ٩٢، *الدعائم* ٢: ١٩٦، *الفقيه* ٣: ٢٤٥/ ١١٦١ ، و رواه الديلميّ في *الفردوس* ٢: ٢٢٩٢/٥١،والراونديّ في *نوادره* : ١٣ .

٨ ـ الأيامى جمع الأيِّم : العَزَب، رجلاً كان أم امرأة.

٩ ـ *الجعفريّات*: ٩١، *الدعائم* ٢: ١٩٦، و رواه الراونديّ في *نوادره* : ٣٦، بتأنيث الضمائر في الأوّلين، كما هي كذلك في نسخة «ض» من الكتاب.

أرحاماً، وأسرع تعلّماً، و أثبت للمولود[١].

١٣/٧٠ـ و قال ﷺ : تَزاوَرُوا و لا تجاوروا، و تهادَوا فإنّ الهدية تسلُّ[٢] السخيمة[٣].

١٤/٧١ـ و قال ﷺ : تهادوا؛ فإنّ الهدية تَذهب بالغِلّ، و تصافحوا؛ فإنّ المصافحة تَذهب بالسَّخيمة[٤].

١٥/٧٢ـ و قال ﷺ : تعلّموا العربيّة، و نظّفوا الماضغَين، و بلّغوا[٥] في الخواتيم[٦].

١٦/٧٣ـ و قال ﷺ : تعاهدوا كسب أرقّائكم؛ فإنّه لا يدخل الجنّةَ لحمٌ نَبَت من السُّحت[٧].

١٧/٧٤ ـ و قال ﷺ : تختَّموا بالعقيق؛ فإنّه لايصيب أحدَكم غمٌّ ما دام

---

١ ـ *الجعفريّات*: ٩١، *الدعائم* ٢: ١٩٦،و رواه الراونديّ في *نوادره* : ١٢، فيه « أرتق أرحاماً»و«أثبت للمودّة».

٢ ـ السَّخيمة: الحقد في النفس، يعني أنّ الهدية تخرج و تَنتزع الحقدَ برفق.

٣ ـ *الجعفريّات*: ١٥٣، *الكافي* ٥: ١٤٣ ، و روى الديلميّ في *الفردوس* ٢: ٤٦/ ٢٢٧٠ بعضه.

٤ ـ *الجعفريّات*: ١٥٣.

٥ ـ في «ض»: بالغوا.

٦ ـ *الخصال* ١ : باب الأربعة ح ١٣٤، قال المجلسيّ في *البحار* ١: ٢١٢ بعد نقله من *الخصال*: الماضغان: أصول اللّحيَين عند منبت الأضراس، و تنظيفهما بالسواك و الخلال، وقال الصدوق بعد ذكر هذا الخبر: قد روى أبوسعيد الآدميّ هذا الحديث و قال في آخره: بلّغوا بالخواتيم: أي اجعلوا الخواتيم في آخر الأصابع، ولاتجعلوها في أطرافها؛ فإنّه يُروى أنّه من عمل قوم لوط. أقول: يمكن أن يكون بالعين المهملة، أي بلّغوا أصابعكم في الخواتيم، من البلغ، انتهى. أقول: لوكان بلّغوا بالخواتيم بالباء كما في *الخصال*، فالأنسب أن يكون المراد : بلّغوا الأمور والأعمال إلى آخرها، كما في الخبر عن ابن عبّاس: ملاك العمل خواتيمه.

٧ ـ لم نعثر عليه.

ذلك عليه[١].

١٨/٧٥ـ و قال ﷺ : تَحلُّ الصَّدقة لمن له الدّار و الخادم[٢].

١٩/٧٦ـ و قال ﷺ : تخلَّلوا؛ فإنَّه ليس شيء أبغض إلى ملائكة الله من أن يروا بين أسنان العبد طعاماً[٣].

٢٠/٧٧ـ و قال ﷺ : تعلَّموا العلم، و تعلَّموا للعلم السَّكينة[٤].

٢١/٧٨- و قال ﷺ : تَداوَوا؛ فإنَّ الله تعالى لم يُنزِل داءً إلاّ و قد أنزل دواءه[٥].

٢٢/٧٩ ـ و قال ﷺ : تمسَّك بالطّاعة إذا خِفتَ النّاس[٦].

٢٣/٨٠- و قال ﷺ : [و إيّاكم و التقاطع و التدابر و التفرّق ، و] تعاونوا على البِرّ و التَّقوى، و لاتعاونوا على الإثم والعدوان[٧].

٢٤/٨١ـ و قال ﷺ : تهادَوا تزدادوا حبّاً[٨] و سناءً[٩].

٢٥/٨٢ ـ و قال ﷺ : تعلَّموا الصمت، ثمّ الحلم، ثمّ العلم ثمّ العمل به، ثمّ أبشروا[١٠].

---

١ ـ *عيون أخبار الرضا* عليه السلام ٢: ٤٧/ ١٨٠، *صحيفة الرضا* عليه السلام: ح ١٦٣، و رواه الديلميّ في *الفردوس* ٢: ٥٦/ ٢٣٢١.

٢ ـ روى الشيخ الطوسيّ في *التهذيب* ٤: ١٣٤/٥٢ مثله.

٣ ـ *الدعائم* ٢: ١٢٠.

٤ ـ رواه الديلميّ في *الفردوس* ٢: ٢٢٣٨/٤١، و السيوطيّ في *الجامع الصغير* ١: ح ٣٣٢٢.

٥ ـ *الجعفريّات*: ١٦٧، *الدعائم* ٢: ١٤٣، *شهاب الأخبار*: ح٥١٣، رواه الديلميّ في *الفردوس* ١ : ٤٨ /٢٢٧٥، والسيوطيّ في *الجامع الصغير* ١: ح ٣٢٧١.

٦ ـ *الجعفريّات*: ٢٤٥.

٧ ـ *الفقيه* ٤: ١٩١، / و ما بين المعقوفتين أوردناه من المصدر.

٨ ـ في «ح»: تهادوا تزدادوا سناءً (ظ) هناءً، و في «أ»: تهادوا جهاراً تزدادوا هناءً.

٩ ـ *شهاب الأخبار*: ح ٤٧٤.

١٠ ـ كذا في «ض» و في «أ» و«ح»: الحكم. *الدرّ المنثور* ١: ٣٧٢، *تهذيب الكمال* ٤:

٢٦/٨٣ـ و قال ﷺ : تعلّموا العلم و علّموه النّاس، و تعلّموا القرآن وعلّموه النّاس، فإنّي امرؤٌ مقبوض ، و إنّه سيُقبَض العلم و تظهر الفتن حتّى يختلف الاثنان في الفريضة فلا يجدان أحداً يفصل بينهما[١] [٢].

٢٧/٨٤ـ و قال ﷺ: تواضع يرفعك الله[٣].

٢٨/٨٥ـ و قال ﷺ : التائب من الذنب كمَن لا ذنب له[٤].

٢٩/٨٦ـ و قال ﷺ : تصدَّقوا؛ فإنّ الصَّدقة فَكاكُكم من النّار[٥].

٣٠/٨٧ـ و قال ﷺ : تذاكروا و تلاقَوا و تحدّثوا؛ فإنّ الحديث جلاء المؤمن، إنّ القلوب لَتدثر كما يدثر[٦] السيف جلاه[٧].

٣١/٨٨ـ و قال ﷺ : قال الله تعالى: تذاكرُ العلم بين عبادي ممّا يُحيي القلوب الميّتة، إذا هم انتهوا به إلى أمري[٨].

٤٥١.

١ ـ في النسخ: يَدَيهما، و ما أثبتناه من المصدر، و ظاهر «أ».

٢ ـ *درر الأحاديث النبويّة* بالأسانيد اليَحيَويّة: ١٧٥، *سنن الترمذيّ* ٣: ٢٧٩، *سنن الدارقطنيّ* ٤: ٦٧، *سنن الدارميّ* ١ : ٧٣، *سنن البيهقيّ* ٦: ٢٠٨، و رواه ابن البرّاج في *المهذّب* ٢: ١٢٢. أقول: في جميع المصادر يوجد زيادة: و تعلّموا الفرائض وعلّموها الناس. و له شاهد في المتن، و لذا نقلوه في باب الفرائض و المواريث. وفي الخبر: إنّ الله عزّ وجلّ لا يقبض العلمَ بعد ما يُهبطه، ولكن يموت العالم فيذهب بما يعلم، فتليهم الجُفاة فيَضلّون ويُضلّون، و لاخير في شيءٍ ليس له أصل. الكافي ١: ٣٠، و في خَبر آخر: عليكم بالعلم قبل أن يُقبَض و قبل أن يُرفَع.

٣ ـ *الكافي* ٢: ١٢١، رواه السيوطيّ في *الجامع الصغير* ١: ٣٤١١.

٤ ـ *عيون أخبار الرضا* عليه السلام ٢: ٣٤٧/٧٤، *شهاب الأخبار*: ح ٩٨، و رواه السيوطيّ في *الجامع الصغير* ١: ح ٣٣٨٥.

٥ ـ رواه الديلميّ في *الفردوس* ٢: ٢٢٩٨/٥٢، و السيوطيّ في *الجامع الصغير* ١: ح٣٣٠٤.

٦ ـ دَثَر السيف دُثُوراً: إذا صَدِئ، و سيف دائر: لبعيد العهد بالصِّقال.

٧ ـ *الكافي* ١: ٨/٣٢ ، *البحار* ١: ١٦/٢٠٢.

٨ ـ *الكافي* ١: ٦/٣٢، *البحار* ١ : ١٧/٢٠٣.

٣٢/٨٩- و قال ﷺ : التزكية نصف الدِّين، و استنزلوا الرِّزق من الله بالصَّدقة[١].

٣٣/٩٠- و قال ﷺ : تقرَّبوا إلى الله بالصَّدقة سرّاً و علانيةً تُرزَقوا وتبصروا وتُنصَروا[٢].

٣٤/٩١- و قال ﷺ : التسويف شعاع- أو شعار- الشيطان[٣]، يُلقيه في قلوب المؤمنين[٤].

«الثاء»

١/٩٢- حدّثنا محمّد بن عبد الله، قال: حدّثنا محمّد بن محمّد بن الأشعث، عن موسى بن إسماعيل بن موسى بن جعفر،عن أبيه،عن آبائه عليهم السلام قال: قال رسول الله ﷺ : الثَّريد بركة[٥].

«الجيم»

١/٩٣- حدّثنا محمّد بن عبد الله، قال: حدّثنا محمّد بن الحسن بن أزهر، عن محمّد بن خلف، عن موسى بن إبراهيم، عن موسى بن جعفر، عن أبيه، عن جدِّه، عن آبائه عليهم السلام قال: قال رسول الله ﷺ : جلوس المؤذّن في المجلس رِباط[٦].

---

١ ـ *عيون أخبار الرضا* عليه السلام ٢: ٣٥/٧٥، و *التوحيد* ٦٨/٢٤ ، *صحيفة الرضا* عليه السلام: ح٥١، فيهما: التوحيد نصف الدين...

٢ ـ *إعجاز القرآن* للباقلانيّ ٢: ١٢٩ ، *تفسير القرطبيّ* ١٨ : ١١٩ ، *الدرّ المنثور* ١: ٣٥٤ .

٣ ـ التردّد في المتن من الراوي، و التسويف: المَطَل و التأخير، من قولك: سوف أفعل.

٤ ـ رواه الديلميّ في *الفردوس* ٢: ٧٥/ ٢٤٢٠، و السيوطيّ في *الجامع الصغير* ١: ح ٣٤٠٥.

٥ ـ *الكافي* ٦: ٨/٣١٨، *الجعفريّات*: ١٥٩، *الدعائم* ٢: ١١٠، و رواه السيوطيّ في *الجامع الصغير* ١: ح ٣٦٢٣، راجع باب الألف ح ٢٤.

٦ ـ الرباط: هو ملازمة ثغور البلاد استعداداً للعدوّ . راجع : *الفردوس* ٣: ٤٢٤٦/٨٧ ، فإنّ فيه: جلوس المؤمن.

٢/٩٤ـ و قال ﷺ : الجماعة بركة[١].

٣/٩٥ـ و قال ﷺ : الجار ثمّ الدّار، و الرَّفيق ثمّ الطَّريق[٢].

٤/٩٦- و قال ﷺ : جنِّبوا مساجدكم مجانينكم، و مسابكم [٣]، و رفعَ أصواتكم، وبيعكم، و شراءكم، و سلاحكم، و جمِّروها كلَّ سبعة أيّام[٤].

٥/٩٧ـو قال ﷺ : الجمعة حجُّ فقراء أُمَّتي[٥].

٦/٩٨ـ و قال ﷺ : جهد البلاء[٦] أن يُقدَّم الرجل فيُضرَب عنقه، والأسير ما دام في وثاق العدوّ، و الرَّجل يجد على بطن امرأته رجلاً[٧].

٧/٩٩ـو قال ﷺ : جهد البلاء أن ينقل الرَّجل قدميه إلى أخ له يؤمّله الحاجة فيردُّه عن حاجته و هو يقدر عليها، فهذا جَهد البلاء[٨].

٨/١٠٠ـ و قال ﷺ : الجنّة دار الأسخياء[٩].

---

١ ـ *الجعفريّات*: ١٥٩ بزيادة: « و طعام الواحد يكفي الاثنين، و طعام الاثنين يكفي الأربعة»، و رواه الديلميّ في *الفردوس* ٢: ٢٦١٨/١١٨، و السيوطيّ في *الجامع الصغير* ١: ح ٣٦٢٣.

٢ ـ *الجعفريّات*: ١٦٤ و رواه الديلميّ في *الفردوس* ٢: ٢٦٢٤/١١٩، و السيوطيّ في *الجامع الصغير* ١: ح ٣٦٠٩ بتفاوت يسير.

٣ ـ كذا في «ض » و «ح»، و في «أ» سَبّابكم، و في المصادر صبيانكم، و هو الأصحّ ظاهراً.

٤ ـ *الجعفريّات*: ٥١، *الفقيه* ١ : ٧١٦/١٥٤، *الدعائم* ١: ١٤٩، رواه السيوطيّ في *الجامع الصغير* ١:ح٣٦٠١، و المجلسيّ في *البحار* ٨٣: ٣٤٩ عن *نوادر* الراونديّ.

٥ ـ *شهاب الأخبار*: ح ٧٧، رواه الديلميّ في *الفردوس* ٢: ١٦/ ٢٦١٤، و السيوطيّ في *الجامع الصغير* ١: ح ٣٦٣٦.

٦ ـ جَهد البلاء : غايته، و قيل: إنّها الحالة الشاقّة الّتي تأتي على الرجل فيختار عليها الموت.

٧ ـ *الخصال* ١: باب الثلاثة ح ١٥٣، *الدعائم* ١ : ٤١١، *معاني الأخبار*: ٣٤٠.

٨ ـ روى الديلميّ في *الفردوس* ٢: ٢٥٨١/١١٠ مثله بتفاوت في الألفاظ.

٩ ـ *الجعفريّات*: ٢٥١ بزيادة، رواه الديلميّ في *الفردوس* ٢: ٢٦٠٨/١١٥، و السيوطيّ في *الجامع الصغير* ١:ح ٣٦٤٤.

٩/١٠١ـ و قال ﷺ : الجليس الصالح خيرٌ من الوحدة[١].

١٠/١٠٢ـ و قال ﷺ : جمال المرء فصاحة لسانه[٢].

١١/١٠٣ـ و قال ﷺ : الجهل ضلالة[٣].

١٢/١٠٤ـ و قال ﷺ : الجالب مرزوق، و المحتكر ملعون[٤].

« الحاء »

١/١٠٥ـ حدّثنا الحسين بن أحمد الأسديّ، قال: حدّثنا يوسف بن عليّ بن أحمد الطبريّ، عن إبراهيم بن الحسين بن داوود القطّان، عن محمّد بن خلف، عن موسى بن إبراهيم، عن موسى بن جعفر، عن أبيه، عن آبائه عليهم السلام قال: قال رسول الله ﷺ : الحجر يمين الله في أرضه، فمَن مَسَحه مسح يدَ الله[٥].

٢/١٠٦ـ و قال ﷺ : حُسن المَلَكة يُمن، و سوء الملكة شؤم[٦].

٣/١٠٧ـ و قال ﷺ : حدّثوا عن بني إسرائيل و لاحرج. و قال عليّ ابن أبي طالب عليه السلام: يعني [و لاحرج] أن تكفُّوا عن حديثهم، فلا تحدّثوا عنهم ألبتّة[٧].

---

١ ـ رواه الديلميّ في *الفردوس* ٤: ٤٣٤/٧٢٦٢، و الشيخ الطوسيّ في *أماليه*: ٥٤٦.

٢ ـ *شهاب الأخبار*: ح ١٨٢، رواه الديلميّ في *الفردوس* ٢: ١١٠/٢٥٨٣، و السيوطيّ في *الجامع الصغير* ١ : ح٣٥٩٩ .

٣ ـ رواه الديلميّ في *الفردوس* ٣: ١٥٥/٤٤١٩، و في *الكافي* ١: ٢٠/٢٩ : الجهل ذُلّ.

٤ ـ *الكافي* ٥ : ١٦٥/٦، *الفقيه* ٣: ١٦٩/٧٥١، *سنن ابن ماجة* ٢: ٧٢٨/٢١٥٣.

٥ ـ رواه الديلميّ في *الفردوس* ٢: ١٥٩/٢٨٠٧، و السيوطيّ في *الجامع الصغير* ١: ح٣٨٠٥. هذا الكلام تمثيل وتخييل، و أصله أنّ المَلِك إذا صافَح رجلاً قبَّل الرَّجل يده، فكأنّ الحجر الأسود لله بمنزلة اليمين للملك حيث يُستلم و يُلثم.

٦ ـ *الجعفريّات*: ٢٣١، *شهاب الأخبار*: ح١٩٢، رواه الديلميّ في *الفردوس* ٢: ١٤١/٢٧١٥، فيه: وسوء الخُلق شوم.

٧ ـ *شهاب الأخبار*: ٤٨٢، و روى السيوطيّ في *الجامع الصغير* ١: ٣١٥٩ صدره، والراونديّ في *نوادره* : ١١.

٤/١٠٨ ـ و قال ﷺ : حَمَلة القرآن عرفاء أهل الجنّة، و المجاهدون في سبيل الله قوّادها، و الرُّسل سادة أهل الجنّة[١].

٥/١٠٩ ـ و قال ﷺ : حَسَبُ الرجل دِينُه، و مروّته عقله، و حلمه شرفه، وكرمه تقواه[٢].

٦/١١٠ـ و قال ﷺ : حافظوا على الصلوات الخمسين[٣]، فإنّ أوّل سؤال الله العبدَ يومَ القيامة الصّلاة، فإن أتى بها تامّة، و إلاّ زُجَّ به في النّار[٤].

٧/١١١ـ و قال ﷺ : الحُكرة في الخَصب أربعون يوماً، و في الشدّة والبلاء ثلاثة أيّام، فما زاد على أربعين يوماً في الخصب فصاحبه ملعون، و ما زاد في العسرعلى ثلاثة أيّام فصاحبه ملعون[٥].

٨/١١٢ ـ و قال ﷺ : الحرب خدعة[٦].

٩/١١٣ـ و قال ﷺ : الحلال بيِّن و الحرام بيِّن، و إنّ بين الحلال والحرام أموراً مُشتبَهة لايدري أكثرَها النّاس، أمِن الحلال هي أم من الحرام، مَن تركه أسقر له فيها[٧].

---

١ ـ *الكافي* ٢: ١١/٤٤٣، *الجعفريّات*: ٧٦، *الدعائم* ١: ٣٤٣، و رواه الديلميّ في *الفردوس* ٢: ٢٦٩٣/١٣٥،والراونديّ في *نوادره*: ٢٠.

٢ ـ *الجعفريّات*: ١٥٠، و رواه الشيخ الطوسيّ في *أماليه*: ٦٠١، و الديلميّ في *الفردوس* ٣: ٤٨٩٥/٢٩٨.

٣ ـ في هامش «أ»: الخَمس، وكذلك في المصادر.

٤ ـ *عيون أخبار الرضا* عليه السلام ٢: ٤٥/٣١، *صحيفة الرضا* عليه السلام: ح ١٥٤.

٥ ـ *الكافي* ٥: ١٦٥، *الفقيه* ٣: ٧٥٣/١٦٩، *الدعائم* ٢: ٧٩/٣٦.

٦ ـ *الفقيه* ٤: ٨٢٨/٢٧٢، *شهاب الأخبار*: ح ٦، و رواه الديلميّ في *الفردوس* ٢: ٢٧٩٥/١٥٧، والسيوطيّ في *الجامع الصغير* ١ : ح٣٨١٢.

٧ ـ *الكافي* ١ :٥٤، و *الفقيه* ٣: ١٨/٦، بتفاوت، رواه الديلميّ في *الفردوس* ٢: ٢٧٩٩/١٥٧، والسيوطيّ في *الجامع الصغير* ١ : ح ٣٨٥٦. كذا في جميع النسخ. و لعلّ الصحيح: من تركها استبرأ له فيها.

١٠/١١٤ـ و قال ﷺ : الحَزمُ[١] سُوء الظَّن[٢].

١١/١١٥ـ و قال ﷺ : حُرمة الجار على الجاركحرمة أمِّه[٣].

١٢/١١٦ـ و قال ﷺ : الحيُّ أحقُّ بالجديد من الميِّت، و إنَّما الكفن للهيل[٤] [٥].

١٣/١١٧ـ و قال ﷺ : الحكمة أقعدت المساكين مقاعد العلماء[٦] .

١٤/١١٨ـ و قال ﷺ: الحياء لو كان رجلاً لكان حليماً، و إنّ الفحش لو كان رجلاً لكان رجل سوء[٧].

١٥/١١٩ـ و قال ﷺ : الحياء من الإيمان، و الإيمان في الجنّة، و البَذاء من الجفاء، والجفاء في النّار[٨].

١٦/١٢٠ـ و قال ﷺ : حديث تَدريه، خيرٌ من ألف حديث ترويه[٩].

---

١ ـ الحَزم: ضبط الإنسان أمره و الأخذ فيه بالثقة، و في الحديث أنّه ﷺ سُئل: ما الحَزم؟ فقال: الحَزم أن تستشير أهل الرأي و تطيعهم.

٢ ـ *الكافي* ١: ٢٠/ ذيل ٢٩، *شهاب الأخبار*: ح ١٧، و رواه الديلميّ في *الفردوس* ٢: ٢٧٩٧/١٥٧، والسيوطيّ في *الجامع الصغير* ١ :ح٣٨١٥.

٣ ـ *الكافي* ٢: ٢/٤٨٩، و رواه السيوطيّ في *الجامع الصغير* ١: ح٣٧٠٦، و فيه: كحرمة دمه.

٤ ـ كذا في «أ» و«ح»، و في «ض»: للسهل. و الهَيل: ما صُبّ و دُفع من التراب بلا رفع اليد.

٥ ـ *المصنّف* ٣: ١٤٥، *مسند* أبي يَعلى ٧: ٤٢١ عن أبي بكر ،فيهما : إنّما الكفن للمهلة.

٦ ـ المصدر نفسه .

٧ ـ لوكان رجلاً: أي لو مثّل في صورة رجل. رواه السيوطيّ في *الجامع الصغير* ٢:ح٤٥٣٣، بتفاوت.

٨ ـ *المستدرك* للحاكم ١ :٥٢و٥٣، و رواه الديلميّ في *الفردوس* ٢: ٢٧٦٢/١٥٠ . و البَذاء بالمدّ: الفُحش في القول.

٩ ـ *معاني الأخبار*: ٢، و راجع *البحار* : ١٨٤و٢٠٦.

« الخاء »

١/١٢١ـ حدَّثنا سهل بن أحمد، قال: حدَّثنا محمّد بن محمّد بن الأشعث، قال: حدَّثني موسى بن إسماعيل بن موسى بن جعفر، عن أبيه، عن آبائه عليهم السلام قال: قال رسول الله صلى الله عليه وآله : خذوا من شَعر الصُّدغَين، و مِن عارض اللِّحية، و ما جاوز القبضة من مقدَّم اللِّحية فخذوه[١].

٢/١٢٢ـ و قال صلى الله عليه وآله: الخذف في النادي[٢] من أخلاق قوم لوط . ثمّ تلا هذه الآية: ﴿وَ تَأتُونَ في نادِيكُمُ المُنكَرَ﴾[٣] قال : هو الخذف[٤].

٣/١٢٣ـ و قال صلى الله عليه وآله : خير القلوب أوعاها للخير، و شرُّ القلوب أوعاها للشَّرّ[٥].

٤/١٢٤ـ و قال صلى الله عليه وآله : خير ماء نبع على وجه الأرض ماءُ زمزم، و شرُّ ماء نبع على وجه الأرض ماء برهوت ـ وادٍ بحَضرَمُوت يرد عليه هوام الكفّار[٦].

٥/١٢٥ ـ و قال صلى الله عليه وآله : خَلَّتان لا تجتمعان في منافق: فقه في الإسلام، وحُسنُ سمت في وجه[٧].

---

١ ـ *الجعفريّات*: ١٥٧، *الدعائم* ١: ١٢٤، و فيهما: عارضَي اللّحية.

٢ ـ الخَذف: رمي الحصاة و نحوها بطرفَي الإبهام و السبّابة. و النادي: المجلس ما دام أهله فيه.

٣ ـ العنكبوت (٢٩): ٢٩.

٤ ـ *الجعفريّات*: ١٥٧، و رواه الشيخ في *التهذيب* ٣: ٢٦٢/ ٧٤١.

٥ ـ *الجعفريّات*:١٦٨ بزيادة . أوعاها: أي أحفَظُها و أجمعها.

٦ ـ *الكافي* ٦: ٣٨٦، *الجعفريّات*: ١٩٠، *المحاسن*: ٥٧٩ ، رواه السيوطيّ في *الجامع الصغير* ١:ح ٤٠٧٧ ، و الراونديّ في *نوادره*: ١٠ . حَضرَمُوت: بُلَيدَة من اليمن بقرب عَدَن. الهوام: أرواح الكفّار.

٧ ـ *الدعائم* ١ : ٨١، *شهاب الأخبار*: ح٢٥٤، رواه الديلميّ في *الفردوس* ٢: ١٩٩/ ٢٩٩٠، والراونديّ في *نوادره* : ١٨، و السيوطيّ في *الجامع الصغير* ١: ح ٣٩١٤. الخلّة:

٦/١٢٦ـ و قال ﷺ : خير القول لا إله إلاّ الله، و خير الدُّعاء الاستغفار[١].

٧/١٢٧ـ و قال ﷺ : خياركم من تعلَّم القرآن و علَّمه[٢].

٨/١٢٨ـ و قال ﷺ : خيركم من تعلَّم القرآن و علَّمه، حَمَلة القرآن العاملون به حزبُ الله و أولياؤه[٣].

٩/١٢٩ـ و قال ﷺ : خير الشُّركاء اثنان، و خير الرُّفقاء أربعة، و خير السَّرايا أربعمائة، و خير الجيوش أربعة آلاف، و لا يغلب اثنا عشر ألفاً من قلَّة[٤].

١٠/١٣٠ـ وقال ﷺ : خير النّساء من إذا أُعطِيَت شكرت، و اذا ابتُليت صبرت[٥].

١١/١٣١ـ و قال ﷺ : الخُلق السُّوء يفسد العمل، كما يفسد الخلُّ العسلَ[٦].

١٢/١٣٢ـ و قال ﷺ : الخال والد إذا لم يكن له أب[٧].

الخَصلة. والسمت: هيئة أهل الخير.

١ ـ *الكافي* ٢: ٣٦٧، و *الجعفريّات*: ٢٢٨، رواه الديلميّ في *الفردوس* ٢: ٢٨٩٧/١٧٩.

٢ ـ رواه الشيخ الطوسيّ في *أماليه*: ٣٦٧، و الديلميّ في *الفردوس* ٢: ٢٨٤٧/١٦٩، والسيوطيّ في *الجامع الصغير* ١: ح ٣٩٨٢.

٣ ـ روى الديلميّ في *الفردوس* ٢: ٢٨٤٧/١٦٩، و السيوطيّ في *الجامع الصغير* ١ : ح ٤١١٣، صدره.

٤ ـ *الخصال* ١ : باب الأربعة ح ١٥، رواه الديلميّ في *الفردوس* ٢: ٢٨٨٨/١٧٧، والسيوطيّ في *الجامع* ١:ح ٤٠١٩.

٥ ـ روى المصنف مثله في كتاب *الغايات*: باب خير النساء ح ٣.

٦ ـ *عيون أخبار الرضا* عليه السلام ٢: ٩٦/٣٧، *صحيفة الرضا* عليه السلام: ح١٠٥، رواه السيوطيّ في *الجامع الصغير* ١:ح٤١٣٧.

٧ ـ رواه الديلميّ في *الفردوس* ٢: ٣٠٢٦/٢٠٧.

١٣/١٣٣ـ و قال ﷺ : خير الصَّدقة ما كان على ظهر غنىً[١]، و اليد العليا خير من اليد السفلى، و ابدأ بمن تعول[٢].

١٤/١٣٤ـ و قال ﷺ : خيركم خيركم لأهله، و أنا خيركم لأهلي[٣].

١٥/١٣٥ـ و قال ﷺ : خَلَّتان لا أُحبُّ أن يشاركني فيهما أحد: وُضوئي؛ فإنّه من صلاتي، و صدقتي من يدي إلى يد سائل [فإنّها تقع في كفِّ الرَّحمن[٤]][٥].

١٦/١٣٦ـ و قال ﷺ : خلَّتان كثير من النّاس فيهما مفتون: الصِّحّة والفراغ[٦].

١٧/١٣٧ـ و قال ﷺ : خير الملل ملَّة إبراهيم، و خير الزاد التقوى، وخير العلم ما نفع، و خير الهدى ما اتُّبع، و خير الغنى غنى النَّفس، و خير ما أُلقي في القلب اليقين، وخير الأمور خيرها عاقبةً، و خير النّاس من انتفع به النّاس[٧].

١٨/١٣٨ـ و قال ﷺ : الخيل، في نواصيها الخير إلى يوم القيامة[٨].

---

١ ـ على ظهر غنىً: أي ما كانت عن استغناء منك و من عيالك.

٢ ـ *الكافي* ٤: ٢٦، *الفقيه* ٢: ١١٥/٣٠، رواه الديلميّ في *الفردوس* ٢: ٢٩٠٣/١٨٠، والسيوطيّ في *الجامع الصغير* ١: ح ٤٠٢٢.

٣ ـ *الفقيه* ٣: ١٧٢١/٣٦٢، رواه الديلميّ في *الفردوس* ٢: ٢٨٥٣/١٧٠، و السيوطيّ في *الجامع الصغير* ١: ح ٤١٠٠. و أورده المؤلف ﷺ في الغايات أيضاً: باب خير النّاس.

٤ ـ أثبتناه من المصادر.

٥ ـ *الجعفريّات*: ١٩٥، *الخصال* ١: باب الاثنين ح ٢.

٦ ـ *الخصال* ١: باب الاثنين ح ٦، و رواه الكليني في الكافي ٨: ١٣٦/١٥٢.

٧ ـ *الفقيه* ٤: ٨٦٤/٢٨٧، *أمالي الصدوق*/ المجلس ٧٤ ح ١ ، و رواه السيوطيّ في *الجامع الصغير* ١: ح ١٦٠١.

٨ ـ *الكافي* ٥: ٢/٤٨، *الجعفريّات*: ٨٧، *الفقيه* ٢: ٨٣٥/١٨٥، *ثواب الأعمال*: ٢٢٦، *الدعائم* ١: ٣٤٥، و رواه الراوندي في *نوادره*: ٣٤، و الديلميّ في *الفردوس* ٢:

١٩/١٣٩ـ و قال ﷺ : الخير عادة، و الشَّرُّ عادة ، قيل: ما الخير؟ قال: الأجر والغنيمة[١].

٢٠/١٤٠ـ و قال ﷺ : خير النّاس من أطعم الطّعام[٢].

٢١/١٤١ـ و قال ﷺ : خير الرّزق ما يكفي، و خير الذّكر الخفي[٣].

٢٢/١٤٢ـ و قال ﷺ : خير الكسب كسب يَدَيِ العامل إذا نصح[٤].

٢٣/١٤٣ـ و قال ﷺ : الختان من الفطرة[٥].

٢٤/١٤٤ـ و قال ﷺ : الختان سُنَّة للرِّجال، و مَكرُمة للنِّساء[٦].

٢٥/١٤٥ـ و قال ﷺ: خالفوا النِّساء، فإنّ في خلافهنّ بركة[٧].

«الدّال»

١/١٤٦- حدَّثنا محمّد بن المظفَّر بن نفيس المصري، قال: حدَّثني أحمد ابن عليّ بن صدقة الرَّقّيّ، عن أبيه، عن الرِّضا، عن أبيه، عن آبائه عليهم السلام قال: قال رسول الله ﷺ : الدُّعاء سلاح المؤمن، و عماد الدِّين، و نور السّماوات

٣٠٠٢/٢٠٣، و السيوطيّ في *الجامع الصغير* ١ : ح ٤١٥٦.

١ ـ رواه الديلميّ في *الفردوس* ٢: ٢٩٩٨/٢٠١ و فيه: و الشرُّ لَجاجة.

٢ ـ *الكافي* ٤: ٣/٥٠، المحاسن: ٢/٣٨٧، و رواه السيوطيّ في *الجامع الصغير* ١ :ح٤١٠٣.

٣ ـ رواه ورّام بن أبي فراس في مجموعته ٢: ٣١، و الديلميّ في *الفردوس* ٢: ٢٩٠٦/١٨٠، والسيوطيّ في *الجامع الصغير* ١: ح ٤٠٠٩.

٤ ـ رواه الديلميّ في *الفردوس* ٢: ٢٩١٠/١٨٠. نصح الشيء: إذا أخلصه.

٥ ـ في «ض» الخيانة من الفطرة . في «ح»: الخطرة، و في «أ» الفطرة من الخيانة، تصحيف، والصحيح ما أثبتناه، كما في *الدعائم* ١: ١٢٤، و *كنز العمّال* ٦: ١٧٢٣٢/٦٥٤.

٦ ـ *الكافي* ٦: ٣٧/٤، عن أبي عبد الله عليه السلام، *عيون أخبار الرضا* عليه السلام ٢: ١/١٢٥ب ٣٥، عن الرضا عليه السلام فيه: سنّة واجبة، *الفقيه* ٣: ٣١٤/ ذيل ١٥٢٧، *الهداية*: ٧٠، و رواه الديلميّ في *الفردوس* ٢: ٣٠١٣/٢٠٥، و السيوطيّ في *الجامع الصغير* ١: ح ٤١٢٩.

٧ ـ رواه المناويّ في *كنوز الحقائق*: باب الخاء.

والأرض، فعليكم بالدُّعاء، و أخلصوا النيَّة[١].

٢/١٤٧ـ و قال ﷺ : الدّار حَرَم، فمن دخل عليك حرمك فاقتله[٢].

٣/١٤٨ـ و قال ﷺ : الدّالُّ على الخير كفاعله[٣].

٤/١٤٩ـ و قال ﷺ : دع ما يَريبُك إلى ما لا يَريبك[٤].

٥/١٥٠ ـ و قال ﷺ : ما هبط جبرئيل عليه السلام حتّى يقول: ربُّك يُقرئك السَّلام ويقول: دارِ خَلقي[٥].

٦/١٥١ـ و قال ﷺ: دفن البنات من المَكرُمات[٦].

٧/١٥٢ـ و قال ﷺ : الدُّخنة اللُّبان[٧] دخنة الأنبياء، و لا يدخل بيتاً يُدخَّن فيه باللُّبان سحر و لا شيطان.

٨/١٥٣ـ و قال ﷺ : دع ما يريبك إلى ما لا يريبك، فإنّ الخير طمأنينة، وإنّ الشَّرَّ ريبة[٨].

٩/١٥٤ـ و قال ﷺ :الدَّيُّوث اقتلوه حيث وجدتموه[٩].

---

١ ـ *الكافي* ٢: ٣٣٩، *عيون أخبار الرضا* عليه السلام ٢: ٩٥/٣٧، و رواه الديلميّ في *الفردوس* ٢: ٣٠٨٥/٢٢٣، والسيوطيّ في *الجامع الصغير* ١: ح ٤٢٥٨.

٢ ـ رواه الديلميّ في *الفردوس*٢: ٣١٢٢/٢٣٣، و السيوطيّ في *الجامع الصغير* ١: ح٤٢٤٤.

٣ ـ *الكافي*٤: ٢٧، *الفقيه* ٤: ٨٢٨/٢٧٢، *الجعفريّات*: ١٧١، *شهاب الأخبار*: ح ٨٥، ورواه الديلميّ في *الفردوس* ٢: ٣١٢١/٢٣٣، و السيوطيّ في *الجامع الصغير* ١: ح٤٢٤٦.

٤ ـ *شهاب الأخبار*: ح٤٦٣، رواه الطبرسيّ في *جوامع الجامع*: ٥، و السيوطيّ في *الجامع الصغير* ١: ح٤٢١١.

٥ ـ *الكافي*٢: ٢/٩٥مثله. دارِ: أمر من المداراة.

٦ ـ *شهاب الأخبار*: ح١٩٦، *الإعجاز و الايجاز* للثعالبيّ: ٥، و رواه الديلميّ في *الفردوس* ٢: ٣٠٦٥/٢١٩،والسيوطيّ في *الجامع الصغير* ١: ح٤٢٢٩.

٧ ـ الدُّخنَة وزان غرفة: بخُور يدخَّن به الثياب أو البيت، و اللُّبان: الكُندُر.

٨ ـ *المستدرك* للحاكم ٢: ١٣، و رواه الديلميّ في *الفردوس*٢: ٣٠٦٢/٢١٨، و السيوطيّ في *الجامع الصغير* ١: ح٤٢١٣.

٩ ـ *دُرر الأحاديث النبويّة*: ٥٤.

١٠/١٥٥ـ و قال ﷺ : الدَّرُّ يُشرَب إذا كان مرهوناً، و على الَّذي يشرب نفقته[١].

١١/١٥٦ـ و قال ﷺ : الدُّنيا سجن المؤمن، و القبر حصنه، و الجنَّة مأواه ، والدُّنيا جنَّة الكافر، و القبر سجنه، و النّار مأواه[٢].

١٢/١٥٧ـ و قال ﷺ : دِين المرء على دين خليله، فليتَّقِ المرء و لينظر مَن يُخالل[٣].

١٣/١٥٨ـ و قال ﷺ : داء الأنبياء الفالج، و اللَّقوة[٤].

١٤/١٥٩ـ و قال ﷺ : داووا مرضاكم بالصَّدقة، و رادّوا أبواب البلاء بالدُّعاء[٥].

١٥/١٦٠ـ و قال ﷺ : الدُّعاء سلاح المؤمن، و عمود الدِّين، و زَينُ ما بين السَّماوات و الأرض[٦].

١٦/١٦١ـ و قال ﷺ : الدّاعي و المؤمِّن في الأجر شريكان[٧].

١٧/١٦٢ـ و قال ﷺ : الدّاعي بلا عمل كالرّامي بلا وَتَر[٨].

---

١ ـ *الفقيه* ٣: ٨٨٦/١٩٥، و رواه الديلميّ في *الفردوس* ٢: ٣٣٠٩/٢٨٣ .الـدَّرّ: اللَّـبن، تسمية بالمصدر.

٢ ـ *الجعفريّات*: ٢٠٤، *الخصال* ١: ١٠٨، و رواه الديلميّ في *الفردوس* ٢: ٣١٠٧/٢٣٠.

٣ ـ *الجعفريّات*: ١٤٨، *الفردوس* ٤: ٦٦٦٠/٢١٨، رواه المناويّ في *كنوز الحقائق*، فيه: المرء على...

٤ ـ اللَّقوة: داء يصيب الوجه فيميله إلى أحد جانبيه. و الفالج: مرض يحدث في أحد شقّي البدن طولاً أو الشقّين فيبطل إحساسه و حركته. *النهاية في غريب الحديث* ٣: ٤٢١، و ليس فيها : اللَّقوة.

٥ ـ *الجعفريّات*: ٢٢١، *شهاب الأخبار*: ٤٩٩، و رواه الديلميّ في *الفردوس* ٢: ٢٦٥٨/١٢٩.

٦ ـ *الجعفريّات*: ٢٢٢.

٧ ـ *الجعفريّات*: ٣١، و رواه الديلميّ في *الفردوس* ٢: ٣٠٩٣/٢٢٥، و السيوطيّ في *الجامع الصغير* ١:ح ٤٢٤٥.

٨ ـ *الجعفريّات*: ٢٢٤، و رواه الديلميّ في *الفردوس* ٢: ٢٢٥/ ٣٠٩٢.

«الذّال»

١/١٦٣ـ حدَّثنا هارون بن موسى بن[١] إسماعيل، عن أبيه، عن آبائه عليهم السلام قال: قال رسول الله صلى الله عليه وآله: الذَّرع أمانة[٢].

٢/١٦٤ـ و قال صلى الله عليه وآله: ذاكر الله في الغافلين كالمقاتل عن الفارِّين في الجنَّة[٣].

٣/١٦٥ـ و قال صلى الله عليه وآله: الذّاكر بلا عمل كالرامي بلا وَتَر[٤].

٤/١٦٦ـ و قال صلى الله عليه وآله: ذِكرُ الله ما بين طلوع الفجر إلى طلوع الشَّمس أبلغُ في طلب الرِّزق من الضَّرب في الأرض[٥].

٥/١٦٧ـ و قال صلى الله عليه وآله: ذمُّ الرَّجل نفسَه في المجلس تزكية.

«الراء»

١/١٦٨ـ حدَّثنا محمّد بن عبد الله قال: حدَّثنا محمّد بن محمّد بن الأشعث، عن موسى بن إسماعيل بن موسى بن جعفر،عن أبيه،عن آبائه عليهم السلام قال: قال رسول الله صلى الله عليه وآله: راحة الثَّوب طيُّه، و راحة البيت كَنسه[٦].

---

١ ـ كذا في النسختين، و لعله كان هكذا «هارون بن موسى، عن محمّد بن محمّد بن الأشعث، عن موسى بن إسماعيل... »؛ لأنّ الرواية عنه منحصرة بمحمّد بن محمّد بن الأشعث، وكان لهارون ابن موسى عن محمّد بن محمّد إجازة في الرواية، فسقط من موسى إلى موسى.

٢ ـ الذرع واحد الطول، و هو من الذراع أي الساعد. و في هامش «أ»: الزرع ظ. و في *الفردوس* ٢: ٢٩٩/٣٣٦٠ : الزارع أمانة، و التاجر فاجر.... و لكنّه لا يناسب الباب.

٣ ـ *الكافي* ٢: ٢/٣٦٤، *المحاسن*:٣٩/٤٥، و رواه الديلميّ في *الفردوس* ٢: ٣١٣٩/٢٤٢، والسيوطيّ في *الجامع الصغير* ١: ح ٤٣١١.

٤ ـ تقدّم مثله في باب الدال، و لم نعثرعليه بهذا اللّفظ.

٥ ـ *الفقيه* ١: ٩٦٥/٢١٧، و *الدعائم* ١: ١٧٠، و *عوالي اللآلي* ١: ٣٢٢،عن الصادق عليه السلام بتفاوت.

٦ ـ *الجعفريّات*: ١٧٤، *الدعائم* ٢: ١٥٨. الطَّيّ: ضدُّ النشر.

٢/١٦٩ـ و قال ﷺ : الرِّفق كرم، و الحِلم زَين، و الصَّبر خيرُ مركب[١].

٣/١٧٠ـ و قال ﷺ : الرَّهن[٢] يُركَب إذا كان مرهوناً، و على الَّذي يركب الظَّهر نفقته[٣].

٤/١٧١ـ وقال ﷺ :ربّ حامل فقهٍ ليس بفقيه، و ربَّ حاملِ فقهٍ إلى مَن هو أفقه منه[٤].

٥/١٧٢ـ و قال ﷺ : الرّجل أحقّ بصدر داره، و بصدر فرسه، و أن يؤمَّ في بيته، وأن يبدأ في صُحفته[٥].

٦/١٧٣ـ و قال ﷺ : الرِّفق يُمن، و الخُرقُ شؤم[٦].

٧/١٧٤ـ و قال ﷺ : الراشي و المرتشي، و الرائش[٧] بينهما، ملعونون[٨].

---

١ ـ *الجعفريّات*: ١٤٩، رواه المجلسيّ في *البحار* ٦٩: ٤١٦.

٢ ـ في «أ»: الظّهر، كما في *الفقيه*، و لكنّه لايناسب الباب.

٣ ـ *الفقيه* ٣: ٨٨٦/١٩٥،فيه الظّهر يُركَب، و رواه الديلميّ في *الفردوس* ٢: ٣٣٠٩/٢٨٣، والسيوطيّ في *الجامع الصغير* ٢:ح ٤٥٤٦ بتفاوت يسير، و المجلسيّ في *البحار* ١٠٣: ١٥٩.

٤ ـ *الدعائم* ١ :٨٠،رواه الديلميّ في *الفردوس* ٤: ٢٨٢٥/٢٧٩،و السيوطيّ في *الجامع الصغير* ٢ : ح ٤٤٠٩.

٥ ـ في «أ» و«ح»: صَفحته، و هو تصحيف، و الصُّحفة: إناء كبير كالقصعة منبسطة تُشبِع الخمسة. رواه الديلميّ في *الفردوس* ٢: ٣٣١٧/٢٨٥، و المجلسيّ في *البحار* ٧٥: ٤٦٨.

٦ ـ كتاب *الزهد* للأهوازيّ: ٢٩/٦٧، *الكافي* ٢: ٩٧/٤، ورواه السيوطيّ في *الجامع الصغير* ٢: ح ٤٥٣٢، والمجلسيّ في *البحار* ٧٥: ٥١.

٧ ـ في «ض»: الماشي. و كلاهما بمعنى واحد.

٨ ـ *جامع الأخبار*:٦٢، رواه المجلسيّ في *البحار*١٠٤: ٢٧٤. و في *الفردوس* ٢: ٣٣١٤/٢٨٤: الراشي و المرتشي في النار.

٨/١٧٥ ـ و قال ﷺ : رأس العقل بعد الدِّين: التَّودُّد إلى النّاس، واصطناع الخير إلى كلّ بَرٍّ و فاجر[١].

٩/١٧٦ـ و قال ﷺ : رَحِم الله مَن أعان ولده على برِّه[٢].

١٠/١٧٧ـ و قال ﷺ : رُخِّص لأهل القاصية في كلبٍ[٣] يتَّخذونه[٤].

١١/١٧٨ـ و قال ﷺ :رحم الله عبداً قال خيراً فَغَنِم، أو سكت عن سوء فسَلِم[٥].

١٢/١٧٩ـ و قال ﷺ : الرجل الصالح يجيء بخبرٍ صالح، و الرجل السُّوء يجيء بخبر سوء[٦].

١٣/١٨٠ـ و قال ﷺ : رشُّوا الماء على القبر رشّاً، و لاتطيِّنوه من غير طينه[٧].

١٤/١٨١ـ و قال ﷺ: الرَّهن بما فيه إن كان في يد المرتهن أكثر ممّا

---

١ ـ *عيون أخبار الرضا* عليه السلام ٢: ٧٧/٣٥، *صحيفة الرضا* عليه السلام: ح ٥٣، و رواه السيوطيّ في *الجامع الصغير* ٢: ح٤٣٦٦، و المجلسيّ في *البحار* ٧٤: ٤٠٠.

٢ ـ *الجعفريّات*: ١٨٧، و *الكافي* ٦ : ٤٨، و *ثواب الأعمال*: ٢٢١، و *أمالي الصدوق*: المجلس ٥/٤٨، و رواه الديلميّ في *الفردوس* ٢: ٣٢١٦/٢٦٢، و السيوطيّ في *الجامع الصغير* ٢: ح ٤٤٤٢، بتفاوت يسير، و المجلسيّ في *البحار* ٧٤: ٨٦ .

٣ ـ كذا في الأصل و المصدر، و في باقي النسخ: في جمل يحدو به.

٤ ـ *الكافي* ٦: ١١/٥٥٣، و أخرجه المجلسيّ في *البحار* ٧٦: ١٦١.

٥ ـ *المحاسن*: ٤٣/١٥، *شهاب الأخبار*: ح ٤١٧، و رواه الديلميّ في *الفردوس* ٢: ٣٢٠٤/٢٥٩، والسيوطيّ في *الجامع الصغير* ٢: ح ٤٤٢٧، و المجلسيّ في *البحار* ٧١: ٢٩٣.

٦ ـ *الجعفريّات*: ١٥٤، و رواه المفيد في *الاختصاص*: ٢٣٢، و السيوطيّ في *الجامع الصغير* ١: ح٤٥١٠، والمجلسيّ في *البحار* ٧١: ٢٩٣.

٧ ـ هكذا فعل رسول الله ﷺ في دفن عثمان بن مظعون، فراجع *الجعفريات*: ٢٠٣. و قريب منه *تهذيب الأحكام* ١: ١٤٩٩/٤٦٠، *وسائل الشيعة* ٣: ٣٤٠٧/٢٠٢.

أُعطي رُدَّ على صاحب الرَّهن الفضل، (و إن كان في يد المرتهن أقلَّ ممّا أعطى الرّاهن ردَّ عليه الفضل)[١]، و إن كان الرَّهن بمثل قيمته فهو بما فيه[٢].

١٥/١٨٢ـ و قال ﷺ : الرَّيب كفر[٣].

١٦/١٨٣ـ و قال ﷺ : الرَّهن محلوب[٤] و مركوب[٥].

١٧/١٨٤ـ و قال ﷺ : ربَّ مُبلِّغ أوعى من سامعه[٦].

١٨/١٨٥ـ و قال ﷺ : الرؤيا من الله تعالى، و الحُلم[٧] من الشَّيطان[٨].

١٩/١٨٦ـ و قال ﷺ: الرؤيا على ثلاثة: بشرى من الله تعالى، و تحزين من الشَّيطان، و الَّذي يحدِّث به الإنسانُ نفسَه فيراه في منامه[٩].

٢٠/١٨٧ـ و قال ﷺ: الرِّفق لم يُوضَع على شيء إلاّ زانه ، ولاينـــزَع

---

١ ـ من الأصل فقط، و سقط من باقي النسخ.

٢ ـ روى الديلميّ في *الفردوس* ٢: ٣٣٠٦/٢٨٢ صدره، و المجلسيّ في *البحـــار*١٠٣: ١٥٩، والنوريّ في *المستدرك* ١٣: ٤٢٦.

٣ ـ *الفقيه* ٤: ٨٦٤/٢٨٨، *أمالي الصدوق*: المجلس ١/٧٤، و أخرجه المجلسيّ في *البحار* ٧٢: ١٠٣، والنوريّ في *المستدرك* ١٨: ١٧٩.

٤ ـ أثبتناه من *المستدرك*، و في النسخ: مغلوب.

٥ ـ *المستدرك* للحاكم ٢: ٤٣١، رواه السيوطيّ في *الجامع الصغير* ٢: ح٤٥٤٥، و المجلـــسيّ في *البحار* ١٠٣: ١٥٩، والنوريّ في *المستدرك* ١٣: ٤٢٣.

٦ ـ رواه الجَزَريّ في *النهاية* ٥: «وعا»، و السيوطيّ في *الجامع الصغير* ٢: ح ٩٢٦٣. أوعى: أي أحفَظُ وأفهم.

٧ ـ الحُلم: ما يراه النائم في نومه من الشرّ و القبيح.

٨ ـ رواه الديلميّ في *الفردوس* ٢: ٣٢٨٩/٢٧٨، و السيوطيّ في *الجامع الصغير* ٢: ح٤٤٩٣، والمجلسيّ في *البحار*٦١: ١٩١.

٩ ـ مثله في *روضة الكافي*: ٦١/٩٠ : عن أبي عبد الله عليه السلام، و رواه الديلميّ في *الفـــردوس* ٢: ٣٢٨٧/٢٧٧، والسيوطيّ في *الجامع الصغير* ٢: ح ٤٤٩٥ بتفـــاوت يـــسير في العبـــارة، والمجلسيّ في *البحار* ٦١: ١٩١.

من شيء إلاّ شانه[١].

٢١/١٨٨- و قال ﷺ : رحم الله عبداً سمحاً قاضياً و سمحاً مقتضياً[٢] [٣].

٢٢/١٨٩- و قال ﷺ : ربَّ قائمٍ حظُّه من قيامه السَّهَر، و ربَّ صائم حظُّه من صيامه العطش[٤].

٢٣/١٩٠- و قال ﷺ : رائحة الأنبياء عليهم السلام رائحة السَّفرجل، و رائحة الحور العين رائحة الآس[٥]، و رائحة الملائكة رائحة الورد، و رائحة ابنتي فاطمة الزَّهراء عليها السلام رائحة السفرجل و الآس و الورد، و لا بعث الله نبيّاً و لا وصيّاً إلاّ وُجِد منه رائحة السفرجل، فكلوها و أطعموا حُبالاكم يَحسُن أولادكم[٦].

٢٤/١٩١- و قال ﷺ: (رَغِم أنفُ[٧] رجل ذُكِرتُ عنده فلم يُصلِّ عليَّ)[٨] ، ورَغِم أنفُ رجل أدرك أبويه عند الكِبَر فلم يُدخلاه الجنَّة، و رَغِم

---

١ ـ *الجعفريّات*: ١٤٩، *الكافي* ٢: ٦/٩٧، رواه السيوطيّ في *الجامع الصغير* ٢:ح٤٥٣٣ بنقص، والمجلسيّ في *البحار* ٧٥: ٥١.

٢ ـ سَمحاً قاضياً و... أي سهل القضاء للدَّين الّذي كان عليه، و سهل الاقتضاء للدَّين الّذي له على غيره، أو سهل المعاملة مطلقاً...

٣ ـ *الخصال* ١: باب الأربعةح ٦، و *الفقيه* ٣: ٥٢٥/١٢٢، بتفاوت في اللّفظ، و رواه المناويّ في *كنوز الحقائق*، و المجلسيّ في *البحار* ١٠٣: ١٠٤، و النوريّ في *المستدرك* ١٣: ٢٥٣.

٤ ـ رواه الديلميّ في *الفردوس* ٢: ٣٢٤٨/٢٦٨، و السيوطيّ في *الجامع الصغير*٢: ٤٤٠٥، والمجلسيّ في *البحار*٩٦: ٢٩٥، و النوريّ في *المستدرك* ٧: ٣٦٨.

٥ ـ الآس: شجرٌ عَطِرُ الرائحة، و ورقه دائم الخضرة.

٦ ـ رواه الطبرسيّ في *مكارم الأخلاق*: ١٧٢ بنقص، و المجلسيّ في *البحار* ٦٦:١٧٧، والنوريّ في *المستدرك* ١: ٤٣٤، ١٥: ١٣٤، ١٦: ٤٠٠.

٧ ـ رَغِم أنفه: كناية عن الذُّل، كأنّه لَصِق بالرَّغام هواناً. و الرَّغام: التراب.

٨ ـ من الأصل فقط و ليس في باقي النسخ.

أنف رجل دخل عليه شهر رمضان ثمّ انسلخ قبل أن يُغفَر له[١].

١٩٢/٢٥ـ و قال ﷺ : الراكب أحقُّ بالسَّلام[٢].

١٩٣/٢٦ـ و قال ﷺ: ربَّ جنازةٍ ملعونةٌ، ملعونٌ مَن شَهِدها[٣].

١٩٤/٢٧ـ و قال ﷺ: راحة النَّفس ترك ما لا يعنيها[٤]، و أوحش الوحشة قرينُ السوء[٥].

« الزاي »

١٩٥/١- حدَّثنا محمّد بن عبد الله قال: حدَّثنا محمّد بن جعفر الرزّاز، عن خاله عليّ بن محمّد، عن عمرو بن عثمان الخزّاز، عن النَّوفليّ، عن السكونيّ، عن جعفر بن محمّد، عن أبيه، عن آبائه عليهم السلام قال: قال رسول الله ﷺ: زينُ أُمَّتي في حسن السَّمت[٦] .

١٩٦/٢ـ وقال ﷺ: زاد المسافر الحُداء[٧]،والشِّعر ما كان منه ليس فيه خَنا[٨] [٩].

---

١ ـ *المستدرك* للحاكم ١: ٥٤٩ صدره، و روى الديلميّ في *الفردوس* ٢: ٢٧٦/ ٣٢٨، بعضه، ورواه السيوطيّ في *الجامع الصغير*٢: ح٤٤٥٩،و المجلسيّ في *البحار* ٧٤: ٨٦، ٩٤: ٧٢، ٩٦: ٣٧٦، والنوريّ في *المستدرك* ٧: ٨٠ .

٢ ـ أخرجه المجلسيّ في *البحار* ٧٦: ١٢، و النوريّ في *المستدرك* ٨: ٣٧٢.

٣ ـ لم نعثر عليه .

٤ ـ في «أ» و«ض»: لايعينها. و لايعنيها: أي لايُهمُّها.

٥ ـ أخرجه المجلسيّ في *البحار* ٧٤: ١٦٦.

٦ ـ أخرجه المجلسيّ في *البحار* ٧١: ٣٤٤ ـ عن: كتاب *الإمامة و التبصرة* . السَّمت: هيئة أهل الخير.

٧ ـ في «أ» و «ح»: الحدو، و في «ض»: الحديث، و هو تصحيف.

٨ ـ الخَنا: الفُحش من القول . و الحُداء: الغناء للإبل حثّاً على السير.

٩ ـ *الفقيه* ٢: ٨٢٣/١٨٣، *الجعفريّات*: ١٥٨، *المحاسن*: ٣٥٨ إلاّ أنّ فيه: حفاء، و أخرجه المجلسيّ في *البحار*٧٦: ٢٦٨.

٣/١٩٧ـ و قال ﷺ : زفُّوا عرائسكم ليلاً، و أطعموا ضحىً[١].

٤/١٩٨ـ و قال ﷺ : الزِّيارة تنبت المودَّة[٢].

٥/١٩٩ ـ و قال ﷺ : زينة العلم الإحسان[٣].

٦/٢٠٠ـ و قال ﷺ : زينة الحديث الصِّدق[٤].

٧/٢٠١ـ و قال ﷺ : الزَّكاة قَنطَرة الإسلام[٥].

٨/٢٠٢ـ و قال ﷺ : زُر غِبّاً تَزدَد[٦] حُبّاً[٧].

٩/٢٠٣ـ و قال ﷺ: زين الإيمان الإسلام ، كما أنَّ زين الكعبة الطَّواف[٨].

« السين »

١/٢٠٤ـ حدَّثنا أحمد بن عليّ قال: حدّثنا محمّد بن الحسن، عن محمّد ابن الحسن الصفّار، عن إبراهيم بن هاشم، عن النّوفليّ، عن السَّكونيّ، عن جعفر بن محمّد، عن أبيه، عن آبائه عليهم السلام قال: قال رسول الله ﷺ : سَبّاب

---

١ ـ *الكافي* ٥: ٢/٣٦٦، *الدعائم* ٢: ٢١٠، *الجعفريّات*: ١١٠، و رواه الديلميّ في *الفردوس* ٢: ٣٣٣٧/٢٩٣،وأخرجه الراونديّ في *نوادره*: ٤٠، و المجلسيّ في *البحار* ١٠٣: ٢٦٦، والنوريّ في *المستدرك* ١٤: ١٩٥.

٢ ـ *الجعفريّات*: ١٥٣، أخرجه المجلسيّ في *البحار* ٧٤: ٣٥٥، و النوريّ في *المستدرك* ١٠ :٣٧٤.

٣ ـ *الفقيه* ٤: ٨٦٤/٢٨٨، *أمالي الصدوق*: المجلس ٧٤، أخرجه المجلسيّ في *البحار* ٧٤ / ٤١٨ .

٤ ـ *الفقيه* ٤: ٨٦٤/٢٨٨، *أمالي الصدوق*: المجلس٧٤.

٥ ـ *شهاب الأخبار*: ح٢١١، و رواه السيوطيّ في *الجامع الصغير*٢: ٤٥٨٩، و المجلسيّ في *البحار* ٩٦: ٢٢، والنوريّ في *المستدرك* ٧ :١٠.

٦ ـ في «أ»: تزوّد. و غبّاً: أي يوم نعم و يوم لا.

٧ ـ *شهاب الأخبار*: ح ٤٤٨، و أخرجه الديلميّ في *الفردوس* ٢: ٣٣٤٤/٢٩٥، و المجلسيّ في *البحار* ٧٤: ٣٥٥،والنوريّ في *المستدرك* ١٠: ٣٧٤.

٨ ـ أخرجه المجلسيّ في *البحار* ٩٩: ٢٠٦ ، و النوريّ في *المستدرك* ٩: ٣٧٥.

الميِّت كالمشرف على الهلكة[١].

٢/٢٠٥- و قال ﷺ : السَّخيُّ قريب من الله، قريب من النّاس، قريب من الجنَّة، والبخيل بعيد من الله، بعيد من النّاس، قريب من النّار[٢].

٣/٢٠٦- و قال ﷺ : السُّقم يمحو الذُّنوب[٣].

٤/٢٠٧- و قال ﷺ : السَّفر قطعة من العذاب، فإذا قضى أحدكم سفره فَليُسرع الإنابة إلى أهله[٤].

٥/٢٠٨ - و قال ﷺ : السابقون إلى ظلّ العرش طُوبى لهم، فقيل: يا رسول الله، ومَن هم؟ قال: الَّذين يقبلون الحقَّ إذا سمعوه، و يبذلونه إذا سُئلوه، ويحكمون للنّاس كحكمهم لأنفسهم، هم السابقون إلى ظلّ العرش[٥].

٦/٢٠٩- و قال ﷺ: سِر سنتَين برَّ والدَيك، سِر سنةً صِل رحمك، سِر ميلاً عُد مريضاً، سِر ميلَين شيِّع جنازةً، سِر ثلاثة أميال أجب دعوةً، سر

---

١ ـ *الكافي* ٢: ١/٣٥٩ فيه : سبّاب المؤمن ...، و رواه الديلميّ في *الفردوس* ٢: ٣٣٨/ ٣٥٣٠ ، والسيوطيّ في *الجامع الصغير* ٢: ح ٤٦١٢ . و فيهما : سابّ الموتى.

٢ ـ *الجعفريّات* : ١٥١ ، *عيون أخبار الرضا* ٢ : ١٢، و رواه الديلميّ في *الفردوس* ٢: ٣٤١/ ٣٥٤٥ و السيوطيّ في *الجامع الصغير* ٢: ح ٤٨٠٤ ، و المجلسيّ في *البحار* ٧٣: ٣٠٨.

٣ ـ أخرجه المجلسيّ في *البحار* ٦٧: ٢٤٤ ، و النوريّ في *المستدرك* ٢: ٦٥.

٤ ـ *المحاسن* : ٣٧٧/١٤٧و فيه : السَّير قطعة و *الفقيه* ٢: ١٩٧/ ٨٩٤ ، و *الجعفريّات* : ١٧٠ وفيها : الإيابة ، ورواه الديلميّ في *الفردوس* ٢: ٣٤٦/ ٣٥٩٦ ، و السيوطيّ في *الجامع الصغير* ٢: ح٤٨١٠ بتفاوت في آخره ، و المجلسيّ في *البحار* ٧٦ : ٢٢٢.

٥ ـ *الجعفريّات* : ١٨٣ ، و أخرجه الراونديّ في *نوادره* : ١٥ ، و الديلميّ في *الفردوس* ٢: ٣٤٨/ ٣٥٧٦.

أربعة أميال أغث ملهوفاً، و عليك بالاستغفار فإنّه ممحاة[١].

٧/٢١٠ـ و قال ﷺ : السنَّةُ و البرُّ أن يُكنّى الرَّجل باسم أبيه[٢] [٣].

٨/٢١١ ـ و قال ﷺ : السَّحُور بركة[٤].

٩/٢١٢ـ و قال ﷺ : ساحر المسلمين يُقتَل، و ساحر الكفّار لا يقتل ، قيل : يا رسول الله، و لِمَ لا يقتل ساحر الكفّار؟ قال: لأنّ الشِّرك أعظم من السِّحر، ولأنّ الشِّرك والسِّحر[٥] مقرونان[٦].

١٠/٢١٣ـ و قال ﷺ : سائلوا العلماء، و خاطبوا الحكماء، و جالسوا الفقراء[٧].

١١/٢١٤ـ و قال ﷺ : ساعات الوَجَع يُذهبن ساعات الخطايا[٨].

١٢/٢١٥ـ و قال ﷺ : سيِّد القول لا إلهَ إلاّ الله[٩].

---

١ ـ *الفقيه* ٤: ٧٢٤/٢٦٠، و *الجعفريّات*: ١٨٦، و رواه الديلميّ في *الفردوس* ٢: ٣٥٢٣/٣٣٧، وأخرجه الراونديّ في *نوادره*: ٥ بزيادة، و المجلسيّ في *البحار* ٧٤: ٨٣.

٢ – في «ح »: ابنه. و لعلّ المراد أن يقال له مثلاً: ابن أبي طالب، ابن مسعود، و يؤيّده إخراج الكلينيّ الحديث في باب برّ الوالدين. و إن كان الصحيح ما في «ح » فالمعنى واضح.

٣ – *الكافي* ٢: ١٦/١٣٠، *الجعفريّات*: ١٨٩، أخرجه المجلسيّ في *البحار* ١٠٤: ١٣١.

٤ – *الكافي* ٤: ٣/٩٤، *الجعفريّات*: ١٥٩، رواه السيوطيّ في *الجامع الصغير* ١: ح٣٦٢٣، والراونديّ في *نوادره*:٣٥، و المجلسيّ في *البحار* ٩٦: ٣١٢، و النوريّ في *المستدرك* ٧: ٣٥٧.

٥ –كذا في الأصل، و في «ض» بتقدّم السِّحر على الشرك، و في «أ» و «ح»: الشرك والكفر، تصحيف.

٦ – *الكافي* ٧: ٢٦٠/ ١، *الفقيه* ٣: ٣٧١/ ١٧٥٢، *الجعفريّات*: ١٢٨، و أخرجه الراونديّ في *نوادره*: ٤، والمجلسي في *البحار* ٧٤: ١٦٦.

٧ – *الجعفريّات*: ٢٣٠، رواه السيوطيّ في *الجامع الصغير* ٢: ح ٣٥٧٧ بتفاوت يسير،والراونديّ في *النوادر*: ٢٦، و المجلسيّ في *البحار* ٧٢: ٥٦.

٨ – *الجعفريّات*: ٢٤٥، رواه السيوطيّ في *الجامع الصغير* ٢: ح ٤٦١٩ بتفاوت يسير،والمجلسيّ في *البحار*٦٧: ٢٤٤، و النوريّ في *المستدرك* ٢: ٦٥.

٩ ـ *الجعفريّات*: ٢٢٨،أخرجه المجلسيّ في *البحار*٩٣: ٢٠٤، والنوريّ في *المستدرك* ٥:

١٣/٢١٦ـ و قال ﷺ : السِّواك شَطر الوضوء، و الوضوء شطر الإيمان[١].

١٤/٢١٧ـ و قال ﷺ : سُوق المسلمين كمسجدهم، فمَن سَبق إلى مكان فهو أحقُّ به إلى اللَّيل[٢].

١٥/٢١٨ـ و قال ﷺ: السَّعيد من وُعِظ بغيره[٣].

١٦/٢١٩ـ و قال ﷺ : السُّكوت خير من إملاء الشرِّ، و إملاء الخير خير من السُّكوت[٤].

١٧/٢٢٠ـ و قال ﷺ: السُّكوت ذهبٌ، و الكلام فضَّة[٥].

١٨/٢٢١ـ و قال ﷺ: سيِّد الأبرار يومَ القيامة رجلٌ برَّ والديه بعد موتهما[٦].

١٩/٢٢٢ـ و قال ﷺ : سوُّوا صفوفكم؛ فإنّ تسوية[٧] الصَّفِّ تمام الصَّلاة[٨].

.٣٥٧

١ ـ *الدعائم* ١ : ١١٩، *الفقيه* ١: ١١٤/٣٢ صدره ، و أخرجه المجلسيّ في *البحار* ٧٦ : ١٤٠، والنوريّ في *المستدرك* ١: ٣٦٤.

٢ ـ *الكافي* ٢: ٤٨٥/٧، أيضاً ٥ : ١٥٥/١، و *الفقيه* ٣ : ١٢٤/ ٥٤٠ عن أمير المؤمنين عليه السلام، *الدعائم* ٢ : ٢١/١٨، وأخرجه المجلسيّ في *البحار* ٨٣ : ٣٨٢ و ١٠٤ : ٢٥٦، والنوريّ في *المستدرك* ٣ : ٤٢٤، أيضاً ١٣ : ٢٦٢.

٣ ـ *الفقيه* ٤ : ٨٢٨/٢٧٢ ، أيضاً ٨٦٤/٢٨٨ ،و رواه الديلميّ في *الفردوس* ٤٣٤/ ٧٢٦٢، والسيوطيّ في *الجامع الصغير* ١ : ح ١٦٠٩، و المجلسيّ في *البحار* ٧٧ : ١٣٦.

٤ ـ رواه الشيخ الطوسيّ في *أماليه* : ٥٤٦ ، و المجلسيّ في *البحار* ٧١ : ٢٩٤.

٥ ـ *الجعفريّات* : ٢٣٢، أخرجه المجلسيّ في *البحار* ٧١: ٢٩٤.

٦ ـ *الفردوس* ٢: ٣٤٧٥/٣٢٤، أخرجه المجلسيّ في *البحار* ٧٤ : ٨٦ ، و النوريّ في *المستدرك* ١٣: ٤١٤.

٧ ـ في «أ» و«ح» و «ض» : تصفية ، تصحيف.

٨ ـ رواه الديلميّ في *الفردوس* ٢: ٣٣٨٨/٣٠٧، و السيوطيّ في *الجامع الصغير* ٢: ح ٤٧٢٨، والمجلسيّ في *البحار*٨٨: ٩١.

٢٠/٢٢٣ـ و قال ﷺ : ساعات الهموم ساعات الكفّارات، و لا يزال الهَمُّ بالمؤمن حتّى يدَعه و ما له من ذنب[١].

« الشين »

١/٢٢٤ـ حدّثنا هارون بن موسى قال: حدّثنا محمّد بن عليّ بن مُعمَّر الكوفيّ، عن محمّد بن الحسين بن أبي الخطّاب، عن عليّ بن أسباط، عن ابن فضّال، عن الصادق، عن أبيه، عن آبائه عليهم السلام، عن النبيّ ﷺ قال: الشّاكر، له من الأجر كأجر المبتلى الصّابر، والمعطى الشّاكر، له من الأجر كأجر المحترف القانع[٢].

٢/٢٢٥ـ و قال ﷺ : الشَّعر الحسن من كسوة الله، فأكرموه[٣].

٣/٢٢٦ـ و قال ﷺ : الشّاة المنتجة بركة[٤].

٤/٢٢٧ـ و قال ﷺ :شرُّ اليهود يهود بيسان[٥]،وشرُّ النصارى نصارى نجران[٦] .

٥/٢٢٨ـ و قال ﷺ : شرار[٧] النّاس من باع الحيوان[٨].

---

١ ـ *الفقيه* ٤: ٨٣٠/٢٧٩، عن عليّ عليه السلام، أخرجه المجلسيّ في *البحار* ٦٧: ٢٤٤.

٢ ـ أخرجه المجلسيّ في *البحار* ٧١: ٥٦، و سيأتي في باب الطاء. و المحترف: صاحب الحرفة، الصانع.

٣ ـ *الفقيه* ١: ٣٢٩/٧٦، *الجعفريّات*: ١٥٦، *الدعائم* ١: ١٢٥، و أخرجه المجلسيّ في *البحار* ٧٦: ١١٦.

٤ ـ *الجعفريّات*: ١٦٠، رواه السيوطيّ في *الجامع الصغير* ٢: ح ٤٩٢٢، و المجلسيّ في *البحار* ٦٤: ١٣٨، والنوريّ في *المستدرك* ٨: ٢٨٠.

٥ ـ أثبتناه من «ض»، و في الأصل و «أ» و «ح»: نيسان، تصحيف.

٦ ـ *الجعفريّات*: ١٩٠، أخرجه الراونديّ في *نوادره*: ١٠، و المجلسيّ في *البحار* ١٠٠: ٦٨، والنوريّ في *المستدرك* ٢: ٢٦٨. بيسان: مدينة في فلسطين جنوبي طبرية، هاجمها خالد بن الوليد سنة ١٣ هـ . و نجران: مدينة في شمالي اليمن سُمِّيت باسم بانيها نجران بن زيد.

٧ ـ في «أ» و «ح»: شرّ.

٨ ـ أخرجه المجلسيّ في *البحار* ١٠٣: ٧٩، و النوريّ في *المستدرك* ١٣: ٩٦. و فيه أيضاً من

٦/٢٢٩ـ و قال ﷺ: شرار أمّتي عزّابها[١].

٧/٢٣٠ـ و قال ﷺ: شرُّ البقاع دُور الأُمراء الّذين لا يقضون بالحقّ[٢].

٨/٢٣١ـ و قال ﷺ: شُقرها خيارها، وكُمتها صلابها، و دُهمها مُلُوكها، فلعن الله من جرَّ أعرافها[٣]، و أذنابها مذابُّها[٤].

٩/٢٣٢ـ و قال ﷺ: شرُّ النّاس المثلّث، قيل: يا رسول الله، و ما المثلّث؟ قال: الّذي يسعى بأخيه إلى السُّلطان، فيُهلِك نفسه، و يهلك أخاه، ويهلك السُّلطان[٥].

١٠/٢٣٣ـ و قال ﷺ: شعار المسلمين على الصِّراط يوم القيامة: لا إلهَ إلاّ الله، وعلى الله فليتوكّل المتوكّلون[٦].

١١/٢٣٤ـ و قال ﷺ: شاوروا النِّساء و خالفوهنَّ، فإنَّ خلافهنَّ[٧] بركة[٨].

الجعفريّات: شرُّ النّاس من باع النّاس.

١ ـ أخرجه المجلسيّ في *البحار* ١٠٣: ٢٢٢، و النوريّ في *المستدرك* ١٤: ١٥٤.

٢ ـ *الفقيه* ٣: ٤/ ١٠، أخرجه الراونديّ في *النوادر*: ١٩، و المجلسيّ في *البحار* ٧٥: ٣٨٢.

٣ ـ الشُقر:جمع الأشقر، و هو من الخيل ما كان فيه شُقرة أي حُمرة صافية يحمرُّ معها العُرف والذنَب. الكُمت: جمع الكُمَيت، و هو من الخيل ما كان لونه بين الأحمر و الأسود، والفرق بين الأشقر و الكميت بالعُرف والذنَب، فإن كانا أحمرَين فهو أشقر، و إن كانا أسودين فهو الكُميت. الدُّهم:جمع الأدهَم ، و هو ما إذا اشتدّت وُرقتُه حتّى ذهب بياضه (أسود)، الأعراف:جمع العُرف و هو الشعر النابت في محدَّب رقبة الدابّة.

٤ ـ *الجعفريّات*: ٨٧، و أخرجه الراونديّ في *النوادر*: ٣٤، و المجلسيّ في *البحار* ٦٤: ١٧٦،والنوريّ في *المستدرك* ٨: ٢٥٦.

٥ ـ *قرب الإسناد*: ١٥، و أخرجه المفيد في *الاختصاص*: ٢٢٨، بتفاوت يسير فيهما، والمجلسيّ في *البحار* ٧٥: ٢٦٦.

٦ ـ أخرجه المجلسيّ في *البحار* ٩٣: ٢٠٤، و النوريّ في *المستدرك* ٥: ٣٥٧، و رواه السيوطيّ في *الجامع الصغير*٢ : ح٤٨٨٦ بتفاوت.

٧ ـ في «أ»: في خلافهنّ.

٨ ـ أخرجه المجلسيّ في *البحار* ١٠٣: ٢٦٢، و النوريّ في *المستدرك* ٨: ٣٤٨، أيضاً ١٣: ٢٦٤.

١٢/٢٣٥ـ و قال ﷺ : الشُّفعة لا تُورَث[١].

١٣/٢٣٦ـ و قال ﷺ : الشُّفعة على عدد الرِّجال[٢] و ليس بأصل[٣].

١٤/٢٣٧ـ و قال ﷺ: الشّاخص في طلب الرِّزق الحلال كالمجاهد في سبيل الله[٤].

١٥/٢٣٨ـ و قال ﷺ : الشَّقيُّ مَن شَقِي في بطن أمِّه[٥].

١٦/٢٣٩ـ و قال ﷺ : شرُّ الرِّواية رواية الكذب، و شرُّ الأُمور مُحدَثاتها[٦]، وشرُّ العمى عمى القلب، و شرُّ النّدامة ندامة يوم القيامة، و شرُّ الكسب كسب الرِّبا، وشرُّ المآكل أكل مال اليتيم ظلماً[٧].

١٧/٢٤٠ـ و قال ﷺ : الشَّباب شُعبة من الجنون[٨].

١٨/٢٤١ـ و قال ﷺ : الشَّيخ شابٌّ على حبِّ اثنتين: طول حياة،

---

١ ـ *الفقيه* ٣: ١٣٨/٤٥ عن علي عليه السلام ، و أخرجه المجلسيّ في *البحار* ١٠٤: ٢٥٨، و النوريّ في *المستدرك* ١٧: ١٠٥.

٢ ـ لعلّ المراد أنّ الشفعة بعدد الرؤوس لا بقَدر السهام.

٣ ـ *الفقيه* ٣: ١٥٥/٤٥، و *الهداية*: ٧٥ صدره، و أخرجه المجلسيّ في *البحار* ١٠٤: ٢٥٨، والنوريّ في *المستدرك* ١٧:١٠٣ .

٤ ـ *الدعائم* ٢: ١٥، و أخرجه المجلسيّ في *البحار* ١٠٣: ١٧، و النوريّ في *المستدرك* ١٣: ١٢. والشاخص: الخارج من بيته، المسافر.

٥ ـ *الفقيه* ٤: ٨٢٨/٢٧٢، أيضاً ٨٦٤/٢٨٨، *أمالي الصدوق*: المجلس ٧٤، و أخرجه المجلسيّ في *البحار*٧٧:١٧٤، و السيوطيّ في *الجامع الصغير* ١: ح ١٦٠٩.

٦ ـ محدثات الأمور: هي الّتي ابتدعها أهل الأهواء و لم تكن معروفة في كتاب و لا سنّة و لا إجماع.

٧ ـ *الفقيه* ٤: ٢٨٨/ ٨٦٤، *أمالي الصدوق*: المجلس ٧٤، رواه الديلميّ في *الفردوس* ٢: ٣٧١/٣٦٥٩، والسيوطيّ في *الجامع الصغير* ١: ح ١٦٠٩، و المجلسيّ في *البحار* ٧٧: ١٧٤.

٨ ـ *الفقيه* ٤: ٨٢٨/٢٧٢، *شهاب الأخبار*: ح ٤٤، و رواه السيوطيّ في *الجامع الصغير* ١: ح ١٦٠٩، و المجلسيّ في *البحار* ٧٧: ١٧٤.

وكثرة مال[١].

١٩/٢٤٢ـ و قال ﷺ : شرُّ الكسب: ثَمَنُ الكَلب، و مَهر البغيّ، وكسب الحجّام[٢].

«الصّاد»

١/٢٤٣ـ حدّثنا الحسن بن حمزة العلويّ، قال: حدّثنا علي بن محمّد بن أبي القاسم، عن أبيه، عن هارون بن مسلم، عن مسعدة بن صدقة، عن الصّادق، عن أبيه، عن آبائه عليهم السلام قال: قال رسول الله ﷺ : صنفانِ لا تنالهما شفاعتي: سلطانٌ غَشومٌ عَسوف[٣]،و غالٍ في الدِّين مارق[٤] منه غير تائب و لا نازعٍ[٥].

٢/٢٤٤ـ و قال ﷺ: صِل رَحِمَك و لو بشربةٍ من ماء، و أفضل ما يُوصَل به الرحم كفُّ الأذى عنها[٦].

٣/٢٤٥ـ و قال ﷺ: الصَّوم في الشتاء، الغنيمةُ الباردة[٧].

---

١ ـ *شهاب الأخبار*: ح ٢٥٧، و أخرجه المجلسيّ في البحار ٧٧: ١٧٤، و سيأتي في باب القاف.

٢ ـ رواه الديلميّ في *الفردوس* ٢: ٣٦٦٢/٣٧٢، و السيوطيّ في *الجامع الصغير* ٢: ح٤٨٧٤، والمجلسيّ في *البحار* ١٠٣: ٥٦، و النوريّ في *المستدرك* ١٣: ٧٠.

٣ ـ الغَشوم و العَسوف: بمعنى الظلوم، و الأصل في العَسف هو أن يأخذ المسافر على غير طريق و لا جادّة و لا عَلَم، فنقل إلى الظلم و الجور.

٤ ـ المارق: الخارج من الدين.

٥ ـ *قرب الإسناد*: ٣١، *الخصال*: باب الاثنين ح ٩٣ بنفاوت، رواه الديلميّ في *الفردوس* ٢: ٣٧٨٢/٤٠١، وأخرجه المجلسيّ في *البحار* ٧٥ : ٣٣٦.

٦ ـ *قرب الإسناد*: ١٥٦ ، *الكافي* ٢: ٩/١٥١ عن الصادق عليه السلام، و أخرجه المجلسيّ في *البحار* ٧٤: ١٠٣.

٧ ـ *الفقيه* ٤: ٨٢٢/٢٥٧ ، *شهاب الأخبار*: ح ١٨٠، و رواه السيوطيّ في *الجامع الصغير* ٢: ح ٥١٢٧، والمجلسيّ في *البحار* ٩٦: ٢٥٧، و النوريّ في *المستدرك* ٧: ٥٠٩. وسيأتي في باب الغين.

٤/٢٤٦ـ و قال ﷺ: الصَّلاة إلى غير شيء[١]، من الجفاء[٢].

٥/٢٤٧ـ و قال ﷺ: الصَّمت كنزٌ وافر، و زين الحليم، و ستر الجاهل[٣].

٦/٢٤٨ـ و قال ﷺ: الصَّلاة قربانُ[٤] كلِّ تقيّ[٥].

٧/٢٤٩ـ و قال ﷺ: الصَّلاة ميزانٌ، مَن وفى[٦] استوفى[٧].

٨/٢٥٠- و قال ﷺ: الصَّلاة خير موضوع، فمن شاء استقلّ، و من شاء استكثر[٨].

٩/٢٥١ـ و قال ﷺ: الصّدقة على مسكين صدقةٌ، و هي على ذي

---

١ ـ كذا في النُّسخ، و في المصدر: إلى غير سُترة، و هو الأصحّ ظاهراً. و السُّترة بالضم: ما ينصبه المصلّي قُدّامَه علامةً لمصلاّه من عصا وكومة تراب و غيره؛ لأنّه يستر المارَّ من المرور ويحجبه، قال الشهيد ﷺ في *الذكرى*: تُستحبّ السُّترة (بضمِّ السين) في قِبلة المصلّي إجماعاً.

٢ ـ *الجعفريّات*: ٤٢، *الدعائم* ١: ١٥٠، فيهما: إلى غير سُترة.

٣ ـ *الفقيه* ٤: ٨٣٩/٢٨٣ عن الصّادق ﷺ، و أخرجه المجلسيّ في *البحار* ٧١: ٢٩٤.

٤ ـ القربان: مصدر قَرُب يَقرُب، و المعنى أنّ الأتقياء من النّاس يتقرَّبون بها إلى الله تعالى، أي يطلبون القرب منه بها، و قال العلاّمة المجلسيّ ﷺ: بل الأظهر أنّ المراد أنّ الصّلاة تصير سبباً لقرب المتّقين لا غيرهم.

٥ ـ *الكافي*: ٣: ٦/٢٦٥، *شهاب الأخبار*: ح٢٠٧، *الجعفريّات*: ٣٢، *الدعائم* ١: ١٣٣، *الفقيه* ١: ٦٣٧/١٣٦ عن الرضا ﷺ، و رواه السيوطيّ في *الجامع الصغير* ٢: ح ٥١٨٢، والمجلسيّ في *البحار* ٨٢: ٣٠٧، و النوريّ في *المستدرك* ٣: ٤٧.

٦ ـ في «أ» و «ح» و «ض»: أوفى. وكلاهما صحيح، و المعنى أنّ من أوفاها حقّها من الأجزاء و الشرائط استوفى أجره.

٧ ـ *الكافي* ٣: ١٣/٢٦٦، *الدعائم* ١: ١٣٦، *الفقيه* ١: ٦٢٢/١٣٣، و رواه السيوطيّ في *الجامع الصغير*٢: ح ٥١٨٨، و المجلسيّ في *البحار* ٨٢: ٢٣٥، و النوريّ في *المستدرك* ٣:٣٣.

٨ ـ *الخصال* ٢: باب العشرين ح ١٣، و *معاني الأخبار*: ٣٣٣ في حديث، و أخرجه المجلسيّ في *البحار*٨٢: ٣٠٨، و النوريّ في *المستدرك* ٣: ٤٧.

رَحِمٍ صدقة وصِلة[١].

١٠/٢٥٢ـ و قال ﷺ: الصُّلح جائز بين المسلمين، إلاّ ما حرَّم حلالاً أو حلَّل حراماً[٢].

١١/٢٥٣ـ و قال ﷺ: الصَّدقة تدفع البلاء، و هي أنجح دواء، و تدفع القضاء وقد أُبرم إبراماً، و لا يذهب بالأدواء إلاّ الدُّعاء و الصَّدقة[٣].

١٢/٢٥٤ـ و قال ﷺ: صديقُ كلِّ امرئ عقلُه، و عدوُّه جهله[٤].

١٣/٢٥٥ـ و قال ﷺ: صديقُ عدوِّ عليٍّ، عدوُّ عليّ عليه السلام[٥].

١٤/٢٥٦ـ و قال ﷺ: صلة الفاجر لا تكاد تصل إلاّ إلى فاجرٍ مثله[٦].

١٥/٢٥٧- و قال ﷺ: صنيع المعروف يدفع ميتة السَّوء، و الصَّدقة في السِّر تطفئ غضب الرَّبّ، و صلة الرّحم تزيد في العمر و تَنفي الفقر[٧].

---

١ ـ أخرجه المجلسيّ في *البحار* ٩٦:١٣٧، و النوريّ في *المستدرك* ٧: ١٩٦، و السيوطيّ في *الجامع الصغير* ٢: ح ٥١٤٥.

٢ ـ *الفقيه* ٣: ٢٠/ ذيل ٥٧، و رواه السيوطيّ في *الجامع الصغير* ٢: ح ٥١٥٦، و المجلسيّ في *البحار* ١٠٣: ١٧٨، و النوريّ في *المستدرك* ١٣: ٤٤٣.

٣ ـ أخرجه المجلسيّ رحمه الله في *البحار* ٩٦: ١٣٧. أبرمتُ الأمر: أي أحكمته، يُقال قضاء مُبرَم: أي قاطع لا مناص منه، و الأدواء: جمع الداء.

٤ ـ *الكافي* ١: ٨/٤، *عيون أخبار الرضا* عليه السلام ٢: ٢٤، *المحاسن*: ١٢/١٩٤، و أخرجه المجلسيّ في *البحار* ٧٧: ١٧٤.

٥ ـ رواه المفيد رحمه الله في *الاختصاص*: ٢٥٢، و المجلسيّ رحمه الله في *البحار* ٧٧: ١٧٤ . في «أ» و«ح»: صديقُ عدوّ عليّ، و في «ض»: صديقُ عدوٍّ عدوٌّ.

٦ ـ *الجعفريّات*: ١٧٢، و أخرجه المجلسيّ في *البحار* ٧٤: ٤٢٠.

٧ ـ *قرب الإسناد*: ٣٧، *الجعفريّات*: ١٨٨، رواه السيوطيّ في *الجامع الصغير* ٢: ح ٥٠٤٠ بتفاوت في الألفاظ، والراونديّ في *نوادره*: ٦، و المجلسيّ في *البحار* ٧٤: ١٠٣، و النوريّ في *المستدرك* ٧: ١٨١. ميتة السَّوء: هي الحالة التي يكون عليها الإنسان عند الموت كالوَصَب الموجع والألم المغلق.

١٦/٢٥٨ـ و قال ﷺ : صِلوا أرحامكم في الدّنيا و لو بسلام[١].

١٧/٢٥٩ـ و قال ﷺ : صاحب الدّابّة أحقُّ بالجادَّة من الراجل، والحافي أحقُّ بالجادَّة من المتنعّل[٢] [٣].

١٨/٢٦٠ـ و قال ﷺ : صنفانِ من أُمَّتي إذا صلحا صلحت أُمَّتي، وإذا فسدا فسدت أُمَّتي، قيل: يا رسول الله، و من هم؟ قال: القرّاء، و الأُمراء[٤].

١٩/٢٦١ـ و قال ﷺ: الصَّوم في الحرِّ جهاد[٥].

٢٠/٢٦٢ـ و قال ﷺ : الصفُّ الأوّل في الصّلاة أفضل، و الصفُّ الأخير على الجنازة أفضل[٦].

٢١/٢٦٣ـ و قال ﷺ : الصَّمت عبادة لمن ذكر الله تعالى[٧].

٢٢/٢٦٤ـ و قال ﷺ : صاحب السِّلعة[٨] أحقُّ بالسَّوم[٩].

---

١ ـ *الجعفريّات*: ١٨٨، رواه الراونديّ في *نوادره*: ٦، و المجلسيّ في *البحار* ٧٤: ١٠٤، والنوريّ في *المستدرك* ١٥: ٢٥٥.

٢ ـ في «أ» و «ح»: المنتعل، وكلاهما صحيح.

٣ ـ *الجعفريّات*: ١٦٢، *الدعائم* ١: ٣٤٨، و أخرجه المجلسيّ في *البحار* ١٠٤: ٢٥٦.

٤ ـ *الخصال* ١: باب الاثنين ح ١٢، إلاّ أنّ فيه: الفقهاء بدل القرّاء، و رواه الديلميّ في *الفردوس* ٢: ٣٧٨٤/٤٠٢، و السيوطيّ في *الجامع الصغير* ٢: ح٥٠٤٧، و فيهما: العلماء بدل القرّاء، والراونديّ في *نوادره*:٢٧، و المجلسيّ في *البحار* ٧٥: ٣٣٦.

٥ ـ *الفردوس* ٢: ٣٨٢٣/٤١٠، أخرجه المجلسيّ في *البحار* ٩٦: ٢٥٧، و النوريّ في *المستدرك* ٧: ٥٠٥.

٦ ـ *الجعفريّات*: ٣٣، و *الدعائم* ١: ١٥٤ بتفاوت في العبارة، أخرجه المجلسيّ في *البحار* ٨٨: ٢٠.

٧ ـ *الفردوس* ٢: ٣٨٤٩/٤١٧، أخرجه المجلسيّ ﷺ في *البحار* ٧١: ٢٩٤.

٨ ـ السِّلعة بالكسر: المتاع و ما تُجر به، أحقُّ بالسوم: أي بالبيع. إذا تنازع المشتريان في الشراء فصاحب المال له الخيار في البيع من أيّهما شاء. و إن سبق أحدهما بالإرادة و دخل الثاني في سومه، و قلنا بحرمته، أو الصاحب أولى بأن يقوِّم متاعه أوّلاً، ثمّ يتكلم المشتري بالزيادة أو النقصان، أو هو أحقُّ ببيعها كما إذا باع المالك والفضولي و إن كان متقدّماً، أو نهي كراهة عن بيع الفضولي، أو لبيان أن بيع الغاصب باطل لأنّه ليس بصاحب، أو الأعمّ من البعض، أو الجميع. و الحاصل أنّه من متشابهات الحديث و لا يعلم المراد منه، بل هو محتمل لأمور. روضة المتّقين ٧: ٢١.

٩ ـ *الكافي* ٥: ١١/١٥٢، *الفقيه* ٣: ٥٢٨/١٢٢، *الفردوس* ٢: ٣٧٩٠/٤٠٣، و أخرجه

« الضّاد »

١/٢٦٥ـ حدّثنا محمّد بن عبد الله، قال: حدّثني أحمد بن محمّد بن سعيد، عن الحسن[١] بن عبيد الكنديّ، عن النّوفليّ، عن السّكونيّ، عن جعفر بن محمّد، عن أبيه، عن آبائه عليهم السلام قال: قال رسول الله صلى الله عليه وآله : ضغطة القبر للمؤمن تكفيرٌ لِما كان من تضييع النعم[٢].

٢/٢٦٦ـ و قال صلى الله عليه وآله للّذي يُملي عليه في بعض حوائجه: ضَعِ القلم على أُذُنك؛ فهو أذكى للمُملي[٣].

٣/٢٦٧ـ و قال صلى الله عليه وآله : ضالّة المسلم حرَق النّار[٤].

٤/٢٦٨ـ و قال صلى الله عليه وآله : الضِّحك هلاك[٥].

٥/٢٦٩ـ و قال صلى الله عليه وآله : ضعوا المطاهر [على أبوابها][٦] ـ يعني على أبواب المساجد[٧].

المجلسيّ في *البحار* ١٠٣: ١٣٦، والنوريّ في *المستدرك* ٧: ١٥٠.

١ ـ في «أ» و«ح» و«ض»: الحسين.

٢ ـ *ثواب الأعمال*: ٢٣٤، *علل الشرايع* ٢: ٣٠٩/ الباب ٢٦٢، *أمالي الصدوق*: المجلس: ٨٠ ح ٢، وفيها: كفّارة لما كان منه من ..الخ. ضغطة القبر: عصره و ضيقه على الميِّت.

٣ ـ رواه الديلميّ في *الفردوس* ٢: ٣٨٧٥/٤٢٦، و السيوطيّ في *الجامع الصغير* ٢: ح ٥٢١٦ فيه: فهو أذكرُ للمملي. و المجلسيّ في *البحار* ٧٦: ٥٠.

٤ ـ رواه السيِّد الرضيّ في *المجازات النبويّة*: ١٦٦، إلاّ أنّ فيه: ضالّة المؤمن، ثمّ قال: و هذا القول مجاز؛ لأنّ الضالّة على الحقيقة ليست بحرق النّار، و إنّما المراد أخذُ ضالّة المؤمن... ورواه السيوطيّ في *الجامع الصغير* ٢: ح ٥٢٠٥، و المجلسيّ في *البحار* ١٠٤: ٢٥٢، والنوريّ في *المستدرك* ١٧: ١٢٣.

٥ ـ رواه الديلميّ في *الفردوس* ٢: ٣٩٩٦/٤٧٠، و أخرجه المجلسيّ في *البحار* ٧٦: ٦١، والنوريّ في *المستدرك* ٨:٤١٧.

٦ ـ أثبتناه من المصدر، و في «ض» و «أ»: لا يوجد: «يعني »، و أسقطها المجلسيّ في *البحار* مع وجودها في نسخته.

٧ ـ *الجعفريّات*: ٥١، و أخرجه المجلسيّ في *البحار* ٨٣: ٣٤٩ من *نوادر* الراونديّ، أيضاً

٦/٢٧٠- و قال ﷺ: ضرب المسلم يدَه[١] على فخذه عند المصيبة إحباطٌ لأجره[٢].

٧/٢٧١ - و قال ﷺ: الضَّيف يأتي القومَ برزقه، فإذا ارتحل ارتحل بجميع ذنوبهم[٣].

« الطاء »

١/٢٧٢- حدَّثنا القاسم بن علي العلويّ، قال: حدَّثنا محمّد بن أبي عبد الله، عن سهل بن زياد، عن النّوفليّ، عن السّكونيّ، عن جعفر بن محمّد، عن أبيه، عن آبائه عليهم السلام قال: قال رسول الله ﷺ: الطّعام إذا جُمع فيه أربع خصال فقد تمّ: إذا كان من حلال، وكثرت الأيدي عليه، و سُمِّي في أوّله، وحُمِد الله تعالى[٤] في آخره[٥].

٢/٢٧٣- و قال ﷺ: طُوبى لمن طَوَى[٦] و جاع و صبر، أولئك الّذين يشبعون يوم القيامة[٧].

٣/٢٧٤- و قال ﷺ: طُوبى للمساكين بالصّبر، همُ الّذين يَرَون ملكوت

ص٣٨٣ من الكتاب، والنوريّ في *المستدرك* ٣: ٣٨٠.

١ ـ ليس في «أ» و«ح» و«ض»: «يده».

٢ ـ *الكافي* ٣: ٤/٢٢٤، و رواه الديلميّ في *الفردوس* ٢: ٣٩٠٣/٤٣٤.

٣ ـ *الجعفريّات*: ١٥٤، رواه السيوطيّ في *الجامع الصغير* ٢: ح ٥٢٤٢ بتفاوت في العبارة، والمجلسيّ في *البحار*٧٥: ٤٦١، و النوريّ في *المستدرك* ١٦:٢٥٨.

٤ ـ ليس في الأصل: الله تعالى.

٥ ـ *الكافي* ٦:٢/٢٧٣، *الخصال* ١: باب الأربعة ح ٣٩، *المحاسن*: ٧٤/٣٩٨،و رواه الديلميّ في *الفردوس*٤: ٦١٤١/٤٥، و أخرجه المجلسيّ في *البحار* ٧: ٤٦١.

٦ ـ طَوى يطوي: إذا تعمَّد الجوع و قصده.

٧ ـ *الجعفريّات*: ١٦٥، و أخرجه المجلسيّ في *البحار* ٧٥: ٤٦٢.

السّماوات[١].

٤/٢٧٥ـ و قال ﷺ: طَرَق طائفةً من بني إسرائيل لـيلاً عـذاب، فأصبحوا وقد فقدوا أربعة أصناف: الطبّـالين، و المُغـنّين، و المحتكـرين للطّعام، والصيارفة أَكَلَة الرِّبا منهم[٢].

٥/٢٧٦ـ و قال ﷺ: طِيب النِّساء ما ظهر لونـه و خفـيَ ريحـه، وطيب الرّجال ما خفي لونه و ظهر ريحه[٣].

٦/٢٧٧ـ و قال ﷺ: طُوبى لمن أسلم وكان عيشه كفافاً، و قولـه سداداً[٤].

٧/٢٧٨ـ و قال ﷺ: طُوبى لمن ترك شهوة حاضرة لموعودٍ لم يره[٥].

٨/٢٧٩ـ و قال ﷺ: طوبى لمن رُزق الكفاف ثمّ صبر عليه[٦].

٩/٢٨٠ـ و قال ﷺ: طوبى لعبد نظر الله إليه و هو يبكـي علـى خطيئته من خشية الله تعالى، لم يطّلع على ذلك الذّنب غيره[٧].

---

١ ـ *الجعفريّات*: ١٦٥، *الكافي* ٢: ١٣/٢٠٣، و أخرجه المجلسيّ في *البحار* ٧٢: ٥٦.

٢ ـ *الجعفريّات*: ١٦٩، *الدعائم* ٢: ٣٥، أخرجه المجلسيّ في *البحار* ١٠٣: ٧٩، و النوريّ في *المستدرك* ١٣: ٢٧٣.

٣ ـ *الجعفريّات*: ٣١ و ٧١، *الكافي* ٦: ١٧/٥١٢، *شهاب الأخبار*: ح ٢١٢، رواه الـديلميّ في *الفردوس*٢: ٣٩٥٣/٥٥.

٤ ـ *الكافي* ٢: ٢/١١٣، رواه الراونديّ في *نوادره*: ٤، والـديلميّ في *الفـردوس* ٢: ٤٤٧/ ٣٩٣١، والسيوطيّ في *الجامع الصغير* ٢: ح ٥٢٩٦، و المجلسيّ في *البحار* ٧٢: ٦٨.

٥ ـ *الخصال* ١: باب الواحد ح٢، *ثواب الأعمال*: ٢١١، و أخرجه المجلسيّ في *البحـار* ٧٠: ٧٥.

٦ ـ رواه الديلميّ في *الفردوس* ٢: ٣٩٢٤/٤٤٥، و السيوطيّ في *الجامع الصغير* ٢:ح ٥٣٠٠، والمجلسيّ في *البحار*٧٢: ٦٨.

٧ ـ *ثواب الأعمال* : ..٢ بتفاوت يسير، رواه المفيد في *أماليه*: المجلس ٨، و المجلسيّ في *البحار* ٩٣ : ٣٣٥، و النوريّ في *المستدرك* ١١: ٢٤١.

٢٨١/١٠ـ و قال ﷺ : الطّاعم الشّاكر له من الأجر كأجر الصّائم المتسحِّر، والمُعافى الشّاكر له من الأجر كأجر المبتلى الصّابر، و المعطى الشّاكر له من الأجر كأجر المحروم القانع[١].

٢٨٢/١١ـ و قال ﷺ : طوبى لمن طاب خُلقه، و طهرت سجيَّته[٢]، وصلحت سريرته، و حسنت علانيته، و أنفق الفضل من ماله، و أمسك الفضل من قوله، وأنصف النّاس من نفسه[٣].

٢٨٣/١٢ـ و قال ﷺ : طعام السّخيِّ دواء ، و طعام الشَّحيح داء[٤].

٢٨٤/١٣ـ و قال ﷺ : طُوبى لمن رآني[٥]، و طوبى لمن رأى من رآني، وطوبى لمن رأى من رأى من رآني .. إلى السابع، ثمّ سكت[٦].

٢٨٥/١٤ـ و قال ﷺ: طوبى لمن طال عمره ، و حسن عمله، فحَسُن مُنقَلَبه[٧]،إذ رضي عنه ربُّه. و ويلٌ لمن طال عمره، و ساء عمله، و ساء مُنقَلَبه، إذ سخط عليه ربُّه[٨].

---

١ ـ *الكافي* ٢: ٩٤/١، *قرب الإسناد*: ٣٦، أخرجه المجلسيّ في *البحار* ٩٦: ٣١٢، و النوريّ في *المستدرك* ٧: ٣٥٧ بعضه، وتقدم في باب الشين.

٢ ـ السجيَّة: الغريزة و الطبيعة الّتي جُبل عليها الإنسان.

٣ ـ *الكافي* ٢: ١١٦/ ١، و رواه المفيد في *الاختصاص*: ٢٢٨، و المجلسيّ في *البحار* ٦٩: ٤٠٠.

٤ ـ رواه *الديلميّ* في *الفردوس* ٢: ٤٥٥/٣٩٥٤، و السيوطيّ في *الجامع الصغير* ٢: ح٥٢٥٨، والمجلسيّ في *البحار* ٧١:٣٥٧.

٥ ـ إلى هنا ليس في «ح»، و في «أ»: طوبى لمن رآني و رأى من رآني.. إلى السابع، ثمّ سكت.

٦ ـ *أمالي* الصدوق: المجلس ٦٢ ح ١٨، رواه الشيخ الطوسيّ في *أماليه*: ٤٥٤، و الديلميّ في *الفردوس*٢: ٤٤٥/٣٩٢٦، و السيوطيّ في *الجامع الصغير* ٢: ح ٥٣٠٥ بتفاوت، والمجلسيّ في *البحار*٧٠: ١٢.

٧ ـ المُنقَلَب: مصير العباد إلى الآخرة.

٨ ـ *أمالي الصدوق*: المجلس ١٣ح ٨، *الفقيه* ٤: ٨٤٢/٢٨٣، و أخرجه المجلسيّ في *البحار* ٦٩: ٤٠٠.

١٥/٢٨٦ـ و قال ﷺ : طلبُ الكسب فريضةٌ بعد الفريضة[١].

١٦/٢٨٧ـ و قال ﷺ : الطّاعة قرَّة العين[٢].

«الظاء»

١/٢٨٨ـ حدَّثنا هارون بن موسى، (قال: حدَّثنا محمّد بن موسى)[٣]، عن محمّد بن علي بن خلف، عن موسى بن إبراهيم، عن موسى بن جعفر، عن أبيه، عن آبائه عليهم السلام قال: قال رسول الله ﷺ : ظَهر المؤمن حِمًى[٤] إلاّ مِن حدّ[٥].

٢/٢٨٩ـ و قال ﷺ : ظلم الأجير أجرَه، من الكبائر[٦].

٣/٢٩٠ـ و قال ﷺ : ظهور البواسير، و موت الفجأة، و الجذام[٧]، مِن اقتراب السّاعة[٨].

٤/٢٩١ـ و قال ﷺ : الظُّلم ندامة[٩].

---

١ ـ رواه الديلميّ في *الفردوس* ٢: ٣٩١٨/٤٤١، و السيوطيّ في *الجامع الصغير* ٢: ح٥٢٧١، والمجلسيّ في *البحار* ١٠٣: ١٧.

٢ ـ رواه الديلميّ في *الفردوس* ٢: ٣٩٩٦/٤٦٩، و المجلسيّ في *البحار* ٧٠: ١٠٥، والنوريّ في *المستدرك* ١١: ٢٥٧ من الكتاب، و أيضاً ١٢: ٩٩ عن *لبّ اللباب* للراونديّ.

٣ ـ ما بين القوسين سقط من «أ».

٤ ـ الحِمى: الشيء المحظور الممنوع لايُقرَب و لا يُجترأ عليه. و المعنى أنّ ظهر المؤمن لا يجوز ضربه إلاّ عند إقامة الحدّ.

٥ ـ *الجعفريّات*: ١٣٣، *الدعائم* ٢: ٤٤٤، رواه الديلميّ في *الفردوس* ٢: ٣٩٩٤/٤٦٩، والسيوطيّ في *الجامع الصغير* ٢: ح ٥٣٥٤، و المجلسيّ في *البحار* ٧٥: ١٥١.

٦ ـ رواه ا لمجلسيّ في *البحار* ١٠٣: ١٧٠، و النوريّ في *المستدرك* ١٤: ٣١.

٧ ـ البواسير : واحده الباسُور، علّة في المقعدة يسبِّبها تمدُّد عروق المقعدة و يحدث فيها نزف دم. و الجُذام: داء كالبرص يسبِّب تساقط اللحم و الأعضاء.

٨ ـ أخرجه المجلسيّ في *البحار* ٥٢: ٢٦٩.

٩ ـ رواه الديلميّ في *الفردوس* ٢: ٣٩٩٦/٤٦٩، و المجلسيّ في *البحار* ٧٥: ٣٢٢، و النوريّ في *المستدرك* ١٢: ١٠٣.

«العين»

١/٢٩٢ـ حدَّثنا سهل بن أحمد، قال: حدَّثني محمّد بن محمّد بن الأشعث، عن موسى بن إسماعيل بن موسى بن جعفر، عن أبيه، عن آبائه عليهم السلام قال: قال رسول الله صلى الله عليه وآله: العبادة سبعون جزءاً، أفضلُها طلب الحلال[١].

٢/٢٩٣ـ و قال صلى الله عليه وآله: العبادة عشرة أجزاء، تسعة أجزاء في طلب الحلال[٢].

٣/٢٩٤ـ و قال صلى الله عليه وآله: العمائم تيجان العرب، و الاحتباء[٣] حيطان العرب[٤].

٤/٢٩٥ـ و قال صلى الله عليه وآله: العطسة عند الحديث شاهد[٥].

٥/٢٩٦ـ و قال صلى الله عليه وآله: عليكم باللّحم؛ فإنّه مَن ترك اللّحم أربعين يوماً ساء خُلقه، ومن ساء خلقه عذّب نفسَه، و من عذّب نفسه فأذّنوا في أُذُنه[٦].

---

١ ـ *الكافي* ٥: ٦/٧٨، *معاني الأخبار*: ٣٦٧، *ثواب الأعمال*: ٢١٥، *الفردوس* ٣: ٤٢٢١/٧٩، فيه: تسعة منها في الصمت، و العاشرة كسب اليد من الحلال، أخرجه المجلسيّ في *البحار* ١٠٣: ١٧، و النوريّ في *المستدرك* ١٣: ١٢.

٢ ـ رواه الديلميّ في *الفردوس* ٣: ٤٢٢٢/٧٩، و المجلسيّ في *البحار*١٠٣: ١٨، و النوريّ في *المستدرك* ١٣: ١٢.

٣ ـ الاحتباء: جلسة فيها يُضمّ الساقان إلى البطن بالثوب أو اليدين. و حيطان... كأنّ ذلك يقوم مقام الاستناد إلى الجدران. و في الخبر: نَهى عن الحبوة في المساجد. و في آخر: نهى عن الاحتباء في ثوب واحد. لعلّ الأوّل لكونها مجلبة للنوم فتفضي إلى نقض الطهارة، أو لكونها جلسة تنافي تعظيم الله و توقيره، و الثاني عُلّل بأنّه ربّما تحرّك أو تحرّك الثوب فتبدو عَورتُه.

٤ ـ *الكافي* ٦: ٥/٤٦١، *الفردوس* ٣: ٤٢٤٦/٨٧، و رواه السيوطيّ في *الجامع* ٢: ح٥٧٢٢.

٥ ـ *الكافي* ٢: ٤٨١ بتفاوت في العبارة، رواه الديلميّ في *الفردوس* ٣: ٤٢٣٧/٨٤، والمجلسيّ في *البحار* ٧٦: ٥٣، و النوريّ في *المستدرك* ٨: ٣٩٠.

٦ ـ *المحاسن*: ٤٣٥/٤٦٥ مثله بنقص، *صحيفة الرضا*: ح ١٣٣، و أخرجه المجلسيّ في *البحار*

٦/٢٩٧- و قال ﷺ: عُرضَت عليَّ الذُّنوب فلم أُصب أعظمَ من رجل حمل القرآن ثمَّ تركه[١].

٧/٢٩٨- و قال ﷺ: عَدَد دُرَج الجنَّة عدد آي القرآن، فإذا دخل صاحب القرآن الجنَّة قيل له: اقرأ و ارقَ لكلِّ آية درجة، فلا تكون فوق حافظ القرآن درجة[٢].

٨/٢٩٩- و قال ﷺ: عليكم بالحُلبة و لو بيع وزنها ذهباً[٣].

٩/٣٠٠- و قال ﷺ: العدَة عطيَّة[٤].

١٠/٣٠١- و قال ﷺ: العلم رائد، و العقل سائق، و النَّفس حَرُون[٥].

١١/٣٠٢- و قال ﷺ: العطاس للمريض دليل على العافية، و راحة

٦٦: ٧٥، والنوريّ في *المستدرك* ١٦: ٣٤٤ سهواً من *نوادر الراونديّ*.

١ ـ رواه السيوطيّ في *الجامع* ٢: ح ٥٤٢١ بتفاوت في العبارة، و المجلسيّ في *البحار* ٩٢: ١٨٩. في «أ» و «ح» و «ض»: ذنوب.

٢ ـ *الكافي* ٢: ٤٤٣/١٠، و *ثواب الأعمال*: ١٥٧ مثله ذيل حديث، *الفردوس* ٣: ٤١٥٨/٥٨، أخرجه المجلسيّ في *البحار* ٩٢: ٢٢، و النوريّ في *المستدرك* ٤: ٢٣١. في الأصل: ارقأ واقرأ.

٣ ـ *الجعفريات*: ٢٤٥، و *الدعائم* ٢: ١٤٩/ ذيل حديث، *الفردوس* ٣: ٥٠٥٢/٣٤٨ أخرجه المجلسيّ في *البحار*٦٢: ٢٣٣، و النوريّ في *المستدرك* ١٦: ٤٣٥. الحُلبة بضمّ الحاء، وضمّ اللاّم و سكونها تخفيفاً: نبات عشبيّ من فصيلة القطانيّات الفراشيّة ، زهرُه أبيض و قرنه مستطيل .

٤ ـ *الجعفريّات*: ١٦٦، *شهاب الأخبار*: ح ٤، *الفردوس* ٣: ٤٢٢٧/٨١، رواه السيوطيّ في *الجامع الصغير*٢: ح ٥٦٨٤، و المجلسيّ في *البحار* ٩٦:١٣٧. العدَة: مصدر، و قيل: اسم يوضع موضع المصدر، يُستعمَل في الخير كالوعد. و هو في إنجاز الوعد بمنزلة قوله ﷺ: وَعدُ المؤمن كأخذ باليد، و قوله: العِدَة دَين، ويل لمن وعد ثمّ أخلف، ويلٌ له ويلٌ له. وفي هذا المعنى قال الصاحب بن عبّاد الوَزير : وَعدُ الكريم ، ألزمُ من دَين الغريم .

٥ ـ أخرجه المجلسيّ في *البحار*٧٧: ١٧٤. الحَرون: الفَرَس الّذي لاينقاد و إذا اشتدّ به الجري وقف. والرائد: الرسول الّذي يرسله القوم لينظر لهم مكاناً ينزلون فيه. و السائق: الّذي يحثّ الماشية على السير من خلف، عكس القائد.

البدن[١].

١٢/٣٠٣ـ و قال ﷺ : عيادة بني هاشم فريضة، و زيارتهم سُنَّة[٢].

١٣/٣٠٤ـ و قال ﷺ : عليكم بحسن الخلق فإنّه في الجنَّة، و إيّاكم وسوءَ الخُلق فإنّه في النّار لا محالة[٣].

١٤/٣٠٥ـ و قال ﷺ : عيُّ المؤمن في لسانه[٤].

١٥/٣٠٦ـ و قال ﷺ : العَجوة من الجنَّة، و هي شفاء من السَّمِّ[٥].

١٦/٣٠٧ـ و قال ﷺ : العَسل شفاء، يطرد الرِّيح و الحمّى[٦].

١٧/٣٠٨ـ و قال ﷺ: عِش ما شئت فإنّك ميِّت، و أحبِب مَن شئت فإنّك مفارقه، و اعمل ما شئت فإنّك مُلاقيه[٧].

---

١ ـ *الكافي* ٢: ١٩/٤٨٠، أخرجه المجلسيّ في *البحار* ٧٦: ٥٣، و النوريّ في *المستدرك* ٨: ٣٨٦. كذا في الأصل، و في «أ» و «ح» و «ض»: للبدن.

٢ ـ أخرجه المجلسيّ في *البحار* ٩٦: ٢٢٤، و النوريّ في *المستدرك* ٢: ٧٩.

٣ ـ *عيون أخبار الرضا* عليه السلام ٢: ٣١/ ١ ٤، *صحيفة الرضا* عليه السلام : ح ١٢٨، رواه الديلميّ في *الفردوس* ٣: ٤٠٣٣/١٩.

٤ ـ في الأصل: عزّ المؤمن. و قد عثرنا على الحديث بهذه الصورة : قال الإمام الصادق عليه السلام : نجاة المؤمن في حفظ لسانه . *بحار الأنوار* ٧١: ٢٨٣/ح٣٦ : عن *ثواب الأعمال* للصدوق.

٥ ـ *عيون أخبار الرضا* عليه السلام ٢: ٧٥/ ذيل الحديث ٣٤٩، *الدعائم* ٢: ١٤٧ ثمّ قال ، قال زيد ابن علي بن الحسين عليهما السلام : صفة ذلك أن يأخذ تمر العَجوة فينتزع نواه ثمّ يدقُّ دقّاً بليغاً ويعجن بسمن بقر عتيق ثمّ يرفع، فإذا احتيج إليه أكل للسمّ، *المحاسن*: ٥٣٢، و رواه السيوطيّ في *الجامع* ٢: ح٥٦٨٠، و المجلسيّ في *البحار* ٦٦: ١٣٣، و النوريّ في *المستدرك* ١٦: ٣٨٥. العَجوة: هي نوع من أجود تمر المدينة، أكبر من الصَّيحاني يضرب إلى السواد، من غرس النبيّ ﷺ، وفي الخبر : أنّها أوّل شجر اهتزَّ على وجه الأرض. وفي خبر آخر: هي النّخلة الّتي أنزلت على مريم عليها السلام .

٦ ـ *الدعائم* ٢: ١٤٨ صدره، أخرجه المجلسيّ في *البحار* ٦٦: ٢٩٤، و النوريّ في *المستدرك* ١٦: ٣٦٦، و فيه: لطرد الريح.

٧ ـ *الفقيه* ٤: ٨٥٢/٢٨٥، و *الخصال* باب الواحد: ح ١٩ بزيادة، *الجعفريّات*: ١٨١،

١٨/٣٠٩ـ و قال ﷺ : العقل هديّة[١].

١٩/٣١٠ـ و قال ﷺ : العائد في هبته كالعائد في قَيئه[٢].

٢٠/٣١١ـ و قال ﷺ : العلم رأس الخير كلّه، و الجهل رأس الشرّ كلّه[٣].

٢١/٣١٢ـ و قال ﷺ : علّموا و لاتعنّفوا؛ فإنّ المعلّم خيرٌ من المعنِّف[٤].

« الغين »

١/٣١٣ ـ حدّثنا أحمد بن عليّ، قال: حدّثنا محمّد بن الحسن، عن محمّد بن الحسن الصفّار، عن إبراهيم بن هاشم، عن النَّوفليّ، عن السَّكونيّ، عن جعفر بن محمّد، عن أبيه، عن آبائه عليهم السلام قال: قال رسول الله ﷺ: غريبتان فاحتملوهما: كلمة حكمة[٥] من سفيه فاقبلوها، وكلمة سفه من حكيم فاغفروها[٦].

٢/٣١٤ـ و قال ﷺ : الغنى في القلب، و الفقر في القلب[٧].

٣/٣١٥ ـ و قال ﷺ: الغضب يُفسد الإيمان كما يفسد الصبرالعسل،

شهاب الأخبار: ح٥٥٠، *الفردوس* ٣: ٤١٠٨/٤٣، و رواه السيوطيّ في *الجامع* ١ : ح٨٩، و المجلسيّ في *البحار* ٧٧: ١٧٥.

١ ـ رواه الديلميّ في *الفردوس* ٣: ٤٤١٩/١٥٥، فيه زيادة: مِن الله عزّ وجلّ. و المجلسيّ في *البحار* ٧٧: ١٧٥.

٢ ـ *الفقيه* ٤: ٨٢٨/٢٧٢، *شهاب الأخبار*: ح ٢٢٥، *الفردوس* ٣: ٤٢٤٤/٨٧، رواه السيوطيّ في *الجامع الصغير* ٢: ح٥٦٥٠، و المجلسيّ في *البحار*١٠٣: ١٨٨، و النوريّ في *المستدرك* ١٤: ٧٢.

٣ ـ أخرجه المجلسيّ في *البحار* ٧٧:١٧٥.

٤ ـ أخرجه المجلسيّ في *البحار* ٧٧: ١٧٥، و الديلميّ في *الفردوس*٣: ٤٠٠٤/٩، و السيوطيّ في *الجامع الصغير*٢ : ح ٥٤٨١، التعنيف: التوبيخ و اللّوم.

٥ ـ في الأصل :حكم.

٦ ـ *الفقيه* ٤: ٨٧٥/٢٩٠، و *معاني الأخبار*: ٣٦٧، و *الخصال* ١: باب الاثنين ح ٥، *المحاسن*: ١٧٠/٢٣٠، و رواه الديلميّ في *الفردوس* ٣: ٤٢٩٤/١٠٥.

٧ ـ *الجعفريّات*: ١٥٥بزيادة، و رواه الديلميّ في *الفردوس* ٣: ٤٣١٧/١١٥، فيه: الغنى غنى النفس، و الفقر فقر النفس، و المجلسيّ في *البحار* ٧٢: ٦٨.

و[1] كما يفسد الخلّ العسل[2].

٤/٣١٦ـ و قال ﷺ : الغيرة من الإيمان، و البَذاء من النفاق[3].

٥/٣١٧ـ و قال ﷺ: غبن المسترسل رباً[4] .

٦/٣١٨ـ و قال ﷺ : الغنيمة الباردة، الصومُ في الشتاء[5].

٧/٣١٩- و قال جابر: لقيت النبيَّ ﷺ فسلّمت عليه، فغمز يدي و قال: غمزُ الرّجل يدَ أخيه قُبلتُه[6].

---

١ - في «أ»: أو، و في هامشها: التردّد من الراوي.

٢ - *الجعفريّات*: ١٦٣، *الكافي* ٢: ١/٢٢٩، *الفردوس* ٣: ٤٣١٥/١١٤، رواه الراونديّ في *نوادره*: ١٧، و المجلسيّ في *البحار* ٧٣: ٢٦٦، والنوريّ في *المستدرك* ١٢: ٧.

٣ - *الفردوس* ٣: ٤٣٢٦/١١٧، *الجعفريّات*: ٩٥، رواه الراونديّ في *النوادر*: ٣٦، إلاّ أنّ فيهما: والبَذاء من الجفاء ، و المجلسيّ في *البحار* ٧١: ٣٤٢. البَذاء بالمدّ: الفحش من القول.

٤ ـ *الفقيه* ٣: ٧٧٣/١٧٣ عن الصادق عليه السلام، رواه الديلميّ في *الفردوس* ٣: ٤٢٨٤/١٠٢، والسيوطيّ في *الجامع الصغير* ٢: ح ٥٧٥٧، والمجلسيّ في *البحار* ١٠٣: ١٠٤، و النوريّ في *المستدرك* ١٣: ٢٥٥. الاسترسال: الاستئناس و الطمأنينة إلى الإنسان و الثقة به فيما يُحدِّثه به، وأصله السكون والثبات ، و منه الحديث : غبن المسترسل رباً، قاله ابن الأثير في *النهاية*. وقال المجلسيّ الكبير في *روضة المتّقين*: و الظاهر أنّ المراد به أنّه إذا قال البايع للمشتري : إنّي أُحسن بيعك، أو: أُحسن إليك في البيع، أو ما يقوم مقامه في الانبساط، فحينئذ ينبغي له أن لا يجعله مغبوناً، ومنه: أخذ الربح منه، بل ينبغي أن يبيعه بأقلّ من رأس المال. في «ض» و «أ» و«ح» : من الربا.

٥ ـ تقدّم في باب الصاد، و رواه الديلميّ في *الفردوس* ٣: ٤٣٢٨/١١٨، و زاد عليه: أمّا ليله فطويل و أمّا نهاره فقصير، و السيوطيّ في *الجامع الصغير* ٢: ح ٥٨١٨، و المجلسيّ في *البحار* ٩٦: ٢٥٧، و النوريّ في *المستدرك* ٧: ٥١٠. الباردة: أي الّتي لا تعب فيها و لا مشقّة. والعرب تصف سائر ما يُستَلذّ بالبُرودة ، ويشهد لذلك قوله :من وجد بَردَ حُبِّنا على قلبه فليَحمد الله، أراد لذاذة حبِّنا، و المعنى أنّ الصائم في الشتاء يَحُوز الأجر من غير أن يمسَّه العطش أو تصيبه لَذعَة الجوع.

٦ ـ أخرجه المجلسيّ في *البحار* ٧٦: ٢٣، و النوريّ في *المستدرك* ٩: ٦٤. في «أ» و«ح» و«ض»: غمزة الرجل يدَ أخيه قُبلة. و الغمز: العصر باليد.

٨/٣٢٠ ـ و قال ﷺ: غيِّروا الشيب و لا تشبَّهوا باليهود[١].

٩/٣٢١ ـ و قال ﷺ: الغنى عقوبة[٢].

١٠/٣٢٢ ـ و قال ﷺ: غُسلُ يوم الجمعة واجبٌ على كلّ محتلم[٣].

« الفاء »

١/٣٢٣ ـ حدّثني محمّد بن عبد الله، قال: حدّثنا محمّد بن محمّد، عن موسى ابن إسماعيل، عن أبيه، عن آبائه عليهم السلام قال: قال رسول الله ﷺ: الفقر خير من الغنى، إلاّ مَن حمل في مَغرم، و أعطى في نائبة[٤].

٢/٣٢٤ ـ و قال ﷺ: فرق بين السِّفاح و النكاح، ضربُ الدَّفِّ[٥].

٣/٣٢٥ - و قال ﷺ: الفقهاء أمناء الرسل ما لم يدخلوا في الدُّنيا، قيل: وما دخولهم في الدّنيا؟ قال: اتِّباع أبواب السُّلطان، فإذا فعلوا ذلك فاحذروهم على أديانكم[٦].

---

١ ـ رواه الديلميّ في *الفردوس* ٣: ٤٢٧١/٩٧، والسيوطيّ في *الجامع الصغير* ٢: ح ٥٧٨٤، ورواه الصدوق في *الخصال* في باب الأربعة عشر: ح ٣ و ٤، ثمّ قال: إنّما أوردتُ هذين الخبرين في الخضاب أحدهما عن الزُّبير و الآخر عن أبي هريرة؛ لأنّ أهل النصب ينكرون على الشيعة اَستعمال الخضاب، ولا يقدرون على دفع ما يصحُّ عنهما، وفيهما حجّة لنا عليهم.

٢ ـ رواه الديلميّ في *الفردوس* ٣: ٤٤١٩/١٥٥، و أخرجه المجلسيّ في *البحار* ٧٢: ٦٨.

٣ ـ رواه الديلميّ في *الفردوس* ٣: ٤٤١٩/١٥٥، و السيوطيّ في *الجامع الصغير* ٢: ح ٥٧٦٣، والمجلسيّ في *البحار* ٨١: ١٣٠، أيضاً ٨٩: ٣٦٥، و النوريّ في *المستدرك* ٢: ٥٠٣.

٤ ـ *الجعفريّات*: ١٥٥ بتفاوت يسير، و أخرجه المجلسيّ في *البحار* ٧٢: ٥٦.

٥ ـ *الجعفريّات*: ١١٠ و ١٥٨، و أخرجه الراونديّ في *نوادره*: ٤٠، و المجلسيّ في *البحار* ١٠٣: ٢٦٧. السِّفاح: الزِّنا. قال القاضي النعمان في *الدعائم*: إنّما جاءت الرخصة في ضرب الدَّفّ في النكاح لاستحباب إشهاده و إبانته عن السِّفاح.

٦ ـ *الكافي* ١: ٥/٣٧، *الدعائم* ١: ٨١، *الفردوس* ٣: ٤٢١٠/٧٥، و رواه السيوطيّ في *الجامع الصغير* ٢: ح ٥٩٨٩، و الراونديّ في *النوادر*: ٤٠، و المجلسيّ في *البحار* ٢: ٣٦.

٤/٣٢٦- و قال ﷺ : الفراش ثلاثة: فراش لك، و فراش لضيفك، و فراش لأهلك، و البقيّة للشّيطان[١].

٥/٣٢٧- و قال ﷺ : فطرك[٢] لأخيك المسلم، و إدخالك السرور عليه أعظم أجراً من صيامك[٣].

٦/٣٢٨ـ و قال ﷺ : فِرَّ من المجنون فرارَك من الأسد[٤].

٧/٣٢٩ـ و قال ﷺ : فرّ من المجذوم فرارَك من الأسد[٥].

٨/٣٣٠ـ و قال ﷺ : الفقر فقر القلب[٦].

٩/٣٣١- و قال ﷺ : فضل جاهك[٧] تعود به على أخيك، صدقةٌ منك على الّذي لا جاه له[٨].

١٠/٣٣٢ـ و قال ﷺ : فرِّغ قلبك لما خُلق له[٩].

١١/٣٣٣- و قال ﷺ : الفَرج أمانة، و السَّمع أمانة، و البصر أمانة، واللّسان أمانة، و القلب أمانة، و لا إيمان لمن لا أمانة له[١٠].

---

١ ـ *الخصال* ١: باب الثلاثة ح ١١٢بتفاوت، رواه الديلميّ في *الفردوس* ٣: ٤٣٩٩/١٤٨.

٢ ـ أثبتناه من «ض» و في باقي النسخ: تفطيرك، و هو لا يناسب باب الفاء.

٣ ـ *الجعفريّات*: ٦٠، *المحاسن*: ٤١٢/ح١٥١، و أخرجه الراونديّ في *النوادر*: ٣٥، و المجلسيّ في *البحار* ٩٧: ١٢٦، والديلميّ في *الفردوس* ٣: ٤٤٠٠/١٤٩.

٤ ـ لم نعثر عليه ، و ربّما (المجنون) هنا تصحيف (المجذوم)، يراجع : الحديث الذي بعده .

٥ ـ *الفقيه* ٤: ٨٢٤/٢٥٨، *الفردوس* ٣: ٤٤٠٢/١٤٩، و رواه المناويّ في *كنوز الحقائق* : حرف الفاء.

٦ ـ *الفردوس* ٣: ٤٣١٧/١١٥، فيه: الفقر فقر النفس، أخرجه المجلسيّ في *البحار* ٧٢: ٥٦.

٧ ـ الجاه: القدر و المنـزلة، قال ابن فهد ﷺ في العُدّة: صدقة الجاه هي الشفاعة.

٨ ـ لم نعثر عليه بهذه الصيغة .

٩ ـ *فيض القدير* ٢: ١٩٢٥/٣٩١ و فيه : فرِّغ قلبَك من الأغبار..

١٠ ـ لم نعثرعليه.

١٢/٣٣٤ـ و قال ﷺ : الفقر راحة[١].

« القاف »

١/٣٣٥ـ حدّثنا عبد العزيز بن جعفر بن محمّد، قال: حدّثني عبد العزيز بن يونس الموصلي، عن إبراهيم بن الحسين، عن محمّد بن خلف، عن موسى بن إبراهيم، عن الكاظم، عن أبيه، عن آبائه عليهم السلام قال: قال رسول الله ﷺ : القناعة مال لاينفَد[٢].

٢/٣٣٦ـ و قال ﷺ : القناعة بالحلال غنًى، قَلَّ أم كَثُر[٣].

٣/٣٣٧ـ و قال ﷺ: القَرابة بركة[٤].

٤/٣٣٨ـ و قال ﷺ : القرض بثمانية عشر[٥] ، و صلة الأرحام بعشرين، وصلة الإخوان بأربعة و عشرين[٦] [٧].

٥/٣٣٩- و قال ﷺ : قلب الشَّيخ قلبُ شابّ حُبِّب إليه اثنتان: طول الحياة، وحبُّ المال[٨].

---

١ ـ رواه الديلميّ في *الفردوس* ٣: ٤٤١٩/١٥٥، و أخرجه المجلسيّ في *البحار* ٧٢: ٥٦.

٢ ـ *الجعفريّات*: ٣٦، *شهاب الأخبار*: ح٥٤، *الفردوس* ٣: ٤٦٩٩/٢٣٦، *نهج البلاغة*: الحكمة ٥٧، ٤٧٥ و رواه السيوطيّ في *الجامع الصغير* ٢: ح ٦١٩٣، و المتّقي الهنديّ في *كنز العمّال* ٣: ٣٨٩/ ٧٠٨٠.

٣ ـ لم نعثرعليه.

٤ ـ كذا في النُّسخ، و في *الجعفريّات*: ١٦٠: القناعة بركة.

٥ ـ في الأصل: بثمان عشر.

٦ ـ في «أ» و«ح» و«ض»: بأربعة و عشرين.

٧ ـ *الكافي* ٤: ٣/١٠، الفقيه ٢: ١٦٤/٣٨، *الجعفريّات*: ٨٨ ١، و أخرجه الراونديّ في *النوادر*: ٦، فيها جميعاً بزيادة في أوّله: الصدقة بعشر ، و صلة الرحم مكان صلة الإخوان وبالعكس، رواه الديلميّ في *الفردوس* ٢: ٣٠٥٢/٢١٦، و زاد فيه: لأنّ الصدقة تقع في يَدَي الغنيّ و الفقير، والقرض لايقع إلاّ في يد مَن يحتاج إليه.

٨ ـ *الجعفريات*: ١٦٣، *الفردوس* ٣: ٤٥٨٩/٢٠٨، رواه السيوطيّ في *الجامع الصغير* ٢:

٦/٣٤٠ـ و قال ﷺ : قلّدوا النِّساء و لو بسَير[١]، و قلّدوا الخيل، و لا تقلّدوها الأوثان[٢].

٧/٣٤١ـ و قال ﷺ : القناعة بحرُ مال لا يَنفد[٣].

٨/٣٤٢ـ و قال ﷺ : قاتلوا العدوَّ بالدُّعاء؛ فإنّه أسرعُ فيهم من السِّلاح[٤].

٩/٣٤٣ـ و قال ﷺ : قليلٌ في سُنَّة، خير من كثير في بدعة[٥].

١٠/٣٤٤ـ و قال ﷺ : قَزوين باب من أبواب الجنَّة[٦].

١١/٣٤٥ـ و قال ﷺ : قف عند أمرك[٧] حتّى تعرف مدخله من مخرجه، قبلَ أن يقع فتندم[٨].

١٢/٣٤٦ـ و قال ﷺ : قليل الفقه خير من كثير من العبادة[٩].

١٣/٣٤٧ـ و قال ﷺ : القاصُّ[١٠] ينتظر اللّعنة، و المستمع ينتظر الرَّحمة ، والتاجر ينتظر الرِّزق، و المحتكر ينتظر اللّعنة، و النائحة و مَن حولها من امرأة

ح٦١٤٦، فيها: قلب الشيخ شابٌّ على حبِّ... ليس في «أ»: «قلب الشيخ».

١ ـ السَّير: الحزام، أي قِدّة من الجلد مستطيلة.

٢ ـ *الجعفريّات*: ٨٦، *الدعائم* ١: ٣٤٥ بنقص في أوّله، و أخرجه الراونديّ في *نوادره*: ١٥، إلاّ أنّ فيها: الأوتار، بدل الأوثان .

٣ ـ *كنز العمّال* ٣: ٣٨٩/٧٠٨٠، و ليس فيه : بحر.

٤ ـ لم نعثر على هذا الحديث.

٥ ـ رواه الشيخ الطوسيّ في *أماليه*: ٣٩٥، و الديلميّ في *الفردوس* ٣: ٤١/٤٠٩٨، والسيوطيّ في *الجامع الصغير* ٢: ح ٥٦١٨، إلاّ أنّ فيها: عَملٌ قليل في سُنّة..

٦ ـ رواه القزوينيّ في *ضيافة الإخوان*: ٢١٢ عن *التدوين*، و السيوطيّ في *الجامع الصغير* ١: ح ١٢١٦ بتفاوت، والمجلسيّ في *البحار* ٦٠: ٢٢٩.

٧ ـ كذا في «ض»، و في باقي النسخ: أمرين.

٨ ـ *تحف العقول* : ٣٠٤، *بحار الأنوار* ٧٨: ٢٨٣.

٩ ـ رواه السيوطيّ في *الجامع الصغير* ٢: ح ٦١٥٠ بزيادة.

١٠ ـ القاصّ: راوي القصص، و المراد هنا هو القصص الكاذبة الموضوعة، و ظاهر أكثر الأصحاب تحريم استماعها.

مستمعة عليهنَّ لعنة الله و الملائكة و النّاس أجمعين[١].

١٤/٣٤٨ـ و قال ﷺ : قُبلة الرَّجل المسلم أخاه المصافحة[٢].

١٥/٣٤٩ـ و قال ﷺ : قيِّدوا الشَّرودَين[٣]، قيل: و ما هما؟ قال: اللَّفظ، واللَّحظ[٤].

١٦/٣٥٠ـ و قال ﷺ: قليل التَّوفيق خير من كثير من الفعل[٥]، و العقل في أمر الدُّنيا مضرَّة، و العقل في أمر الدّين مسرَّة[٦].

« الكاف »

١/٣٥١ـ حدَّثنا سهل بن أحمد، قال: حدَّثنا محمّد بن محمّد بن الأشعث، [عن موسى بن إسماعيل] عن[٧] موسى بن جعفر، عن أبيه، عن آبائه عليهم السلام قال: قال رسول الله ﷺ : كِيلوا طعامكم؛ فإنَّ البركة في الطَّعام المَكِيل[٨].

٢/٣٥٢ـ و قال ﷺ: كُلُوا الثّمار وِتراً لا يضرّ، و استاكوا عرضاً و لا تستاكوا طولاً[٩].

---

١ ـ *شهاب الأخبار*: ح٢٤٥، *الفردوس* ٣: ٢٣٣/ ٤٦٩٠، رواه السيوطيّ في *الجامع الصغير* ٢: ح ٦١٧٢.

٢ ـ رواه الديلميّ في *الفردوس* ٣: ٢٢٢/٤٦٤٩، و السيوطيّ في *الجامع الصغير* ٢: ح٦٠٩٠.

٣ ـ الشَّرُود: فعول من شرَد البعير: إذا نفر. و اللَّفظ: رَميُ ما في الفم. و اللَّحظ: النظر بمؤخّر العين. و المراد ظاهراً حفظُ اللّسان و العين عن الحرام.

٤ ـ لم نعثرعليه.

٥ ـ في «ح» و المصادر: العقل: و في «ض».

٦ ـ رواه الديلميّ في *الفردوس* ٣: ٣٠٠/٤٩٠٢، و السيوطيّ في *الجامع الصغير* ٢:ح ٦١٥١. والفعل في أمر الدنيا مضرّة و الفعل في أمر الدين مسرّة.

٧ ـ في «ح»: قال حدّثني.

٨ ـ *الكافي* ٥: ١٦٧/٢، *الفقيه* ٣: ١٧٠/٧٥٥، *الجعفريّات*: ١٦٠، *شهاب الأخبار*: ح ٥٠٤، ورواه السيوطيّ في *الجامع* ٢: ح ٦٤٤٧.

٩ ـ *الجعفريّات*: ١٦٥، *الدعائم* ١: ١١٩، آخره، و في *الفردوس* ٣: ٢٤٣/٤٧١٥ : كلوا

٣/٣٥٣ـ و قال ﷺ : كفى بالمرء إثماً أن يضيِّع من يعول[١].

٤/٣٥٤ ـ و قال ﷺ : كلُّ يمين فيها كفّارة إلاّ: عتق، أو طلاق، أو عهد، أو ميثاق[٢].

٥/٣٥٥ـ و قال ﷺ: الكذّاب لا يكون صدِّيقاً و لا شهيداً[٣].

٦/٣٥٦ـ و قال ﷺ : الكبائر أربع: الإشراك بالله، و القنوط من رحمة الله، واليأس من روح الله، و الأمن من مكر الله[٤].

٧/٣٥٧ ـ و قال ﷺ : كلُّ سبب و نسب[٥] منقطعٌ يوم القيامة، إلاّ سببي ونسبي[٦].

٨/٣٥٨ ـ و قال ﷺ : كلُّ فراش لا ينام عليه إنسان، ينام عليه شيطان[٧].

٩/٣٥٩ـ و قال ﷺ : كنوز البِرِّ: إخفاء العمل، و الصّبر على الرَّزايا، وكتمان المصائب[٨].

العنب حَبّةً حبّة؛ فإنّه أهنأ وأمرأ.

١ ـ *الكافي* ٤: ٨/١٢ و *الفقيه* ٣: ٤١٦/١٠٣ عن الصادق عليه السلام، *الجعفريّات*: ١٦٥، *الفردوس* ٣: ٤٨٦٢/٢٨٧، و رواه السيوطيّ في *الجامع الصغير* ٢: ح ٦٢٣٧.

٢ ـ رواه الشيخ في *التهذيب* ٨: ١٠٨١/٢٩٢، و *الاستبصار* ٤: ١٤٧/٤٣. ثمّ قال: فالوجه في هذا الخبر أن نحمله على ضرب من التقيّة؛ لأنّ في العامّة من يقول بذلك و يوجب الكفارة في كلّ يمين و إن كان في خلافه صلاح دينيّ أو دنيوي، و الّذي نعمل عليه ما تضمّنته الأخبار الأُولى من أنّه متى كان في خلاف اليمين صلاح دينيّ أو دنيويّ جاز خلافه و لم يكن فيه كفّارة.

٣ ـ *الجعفريّات*: ٨٠، و أخرجه الراونديّ في *نوادره*: ٣٢.

٤ ـ أخرجه الراونديّ في *نوادره*: ١٦، و الديلميّ في *الفردوس* ٤: ٦٩٥ ١/٣٢٧.

٥ ـ في «أ»: نسيب و في هامشها: (و في خبر آخر: نسب).

٦ ـ *المستدرك* للحاكم ٣: ١٤٢، *الفردوس* ٣: ٤٧٥٥/٢٥٥، و رواه الشيخ الطوسيّ في *أماليه*: ٣٥٠.

٧ ـ له شاهد في حرف الفاء: ح ٤.

٨ ـ *عيون أخبار الرضا* عليه السلام ٢: ١٠٥/٣٨ عن علي عليه السلام، *صحيفة الرضا* عليه السلام: ح ١١٣.

١٠/٣٦٠ـ و قال ﷺ : كشف السُّرَّة و الفَخِذ و الرُّكبة في المسجد، من العورة[١].

١١/٣٦١ـ و قال ﷺ: كلُّ واعظ قبلة[٢].

١٢/٣٦٢ـ و قال ﷺ : كاد الفقرُ أن يكون كفراً، و كاد الحسد أن يغلب القَدَر[٣].

١٣/٣٦٣ـ و قال ﷺ : كفى بالماء طيباً[٤].

١٤/٣٦٤ـ و قال ﷺ : كلُّ ما هو آتٍ قريب[٥].

١٥/٣٦٥ـ و قال ﷺ: الكفالة ندامة و غرامة[٦].

١٦/٣٦٦ـ و قال ﷺ : كلُّ صلاة لا يُدعى فيها للمؤمنين و المؤمنات فصلاةٌ[٧] خِداج[٨].

١٧/٣٦٧ـ و قال ﷺ : كفى بالمرء إثماً أن يحدِّث بكلِّ ما سمع[٩].

---

١ ـ *الجعفريّات*: ٣٧. و رواه الشيخ في *التهذيب* ٣: ٧٤٢/٢٦٣.

٢ ـ *الجعفريّات*: ١٩٤، *الكافي* ٣: ٩/٤٢٤، و *الفقيه* ١: ٨٥٩/١٨١ بزيادة، و أخرجه الراونديّ في *نوادره*: ١١. يعني إذا خطب الإمامُ النّاسَ يوم الجمعة فينبغي للنّاس أن يستقبلوه. كما في *الكافي*.

٣ ـ *الكافي* ٢: ٤/٢٣٢، الخصال ١: باب الواحد ح٤٠، و رواه السيوطيّ في *الجامع الصغير* ٢: ح ٦١٩٩، والمجلسيّ في *البحار* ٧٢: ٣٠ مع توضيح منه.

٤ ـ *الجعفريّات*: ١٥٦، *قرب الإسناد*: ٣٢.

٥ ـ *الفقيه* ٤: ٨٦٤/٢٨٨، *أمالي الصدوق*: المجلس ٧٤، *شهاب الأخبار*: ح ١٥٩، و رواه السيوطيّ في *الجامع الصغير* ١: ح ١٦٠٩.

٦ ـ *الفقيه* ٣: ١٨٩/٥٥ عن الصادق عليه السلام ، إلاّ أنّ فيه: الكفالة: خسارة، غرامة، ندامة.

٧ ـ في الأصل: فصلاته، و في «ض»: زيادة (أي نقصان) في آخره في «أ» و«ح»: (أي نقصان أي ناقص).

٨ ـ رواه الديلميّ في *الفردوس* ٣: ٤٧٦٧/٢٥٩. و الخداج : كلّ نقصان في شيء .

٩ ـ *المستدرك* للحاكم ١: ١١٢، و رواه الديلميّ في *الفردوس* ٣: ٤٨٦١/٢٨٧، و السيوطيّ في *الجامع الصغير* ٢: ح ٦٢٣٦.

١٨/٣٦٨ـ و قال ﷺ: كلُّ معروف صدقة[١].

١٩/٣٦٩ـ و قال ﷺ: الكَمأة[٢] من المنّ، و ماؤها شفاءٌ للعين[٣].

٢٠/٣٧٠ـ و قال ﷺ: كفى بالمرء فقهاً إذا عبد الله[٤].

٢١/٣٧١ـ و قال ﷺ: كفى بالمرء جهلاً إذا أُعجب برأيه[٥].

٢٢/٣٧٢ـ و قال ﷺ: الكِبر رداء الله، و العزُّ إزاره[٦]، فمن نازعه واحداً منهما أُلقي في النار[٧].

٢٣/٣٧٣ـ و قال ﷺ: كفى بالموت مفرِّقاً[٨].

---

١ ـ *الكافي* ٤: ٢٦/ ١ و ٢، *الفقيه* ٢: ١٠٩/٣٠، *شهاب الأخبار*: ح ٨٦، *الفردوس* ٣: ٤٧٢٨/٢٤٧، ورواه السيوطيّ في *الجامع الصغير* ٢: ح٦٣٥١.

٢ ـ الكَمأة: شيء أبيض مثل الشحم ينبت من الأرض يُقال له: شحم الأرض. و يقال بالفارسية: قارچ .و المنّ: ما يمنُّ الله به ممّا لا تعب فيه و لا نَصَب، و الكمأة كذلك لأنّها لامؤونة فيها ببَذر و لا سقي. و قيل: شيء يَسقُط من السَّماء فيُجنى. راجع: لسان العرب ـ منن.

٣ ـ *الكافي* ٦ : ٢/٣٧٠، *عيون أخبار الرضا* عليه السلام ٢ : ٣٤٩/٧٥، بتفاوت يسير، *الدعائم* ٢: ١٤٧، وفيه بعد الحديث: قال زيد بن عليّ بن الحسين: صفة ذلك أن تأخذ كمأة فتغسلها حتّى تنقيها، ثمّ تعصرها بخرقة و تأخذ ماءها فترفعه على النار حتّى ينعقد، ثمّ تلقي فيه قيراطاً من مسك، ثمّ تجعله في قارورة فتكتحل منه من أوجاع العين كلّها، فإذا جَفَّ فاسحقه بماء السماء أو غيره، ثم اكتحل منه. و رواه الديلميّ في *الفردوس* ٣: ٤٩٣٥/٣١١.

٤ ـ رواه الديلميّ في *الفردوس* ٣: ٤٨٥٥/٢٨٤.

٥ ـ رواه الديلميّ في *الفردوس* ٣: ٤٨٥٥/٢٨٤.

٦ ـ قال الجزريّ في *النهاية*: في الحديث: قال الله تبارك و تعالى: العظمة إزاري، و الكبرياء ردائي. ضرب الإزار و الرداء مثلاً في انفراده بصفة العظمة و الكبرياء، أي ليستا كسائر الصفات الّتي قد يتّصف بها الخلق مجازاً، كالرحمة و الكرم و غيرهما. و شبّههما بالإزار و الرداء لأنّ المتّصف بهما يشملانه كما يشمل الرداء والإزار الإنسان، و لأنّه لا يشاركه في ردائه وإزاره أحد، فكذلك الله لا ينبغي أن يشركه فيهما أحد.

٧ ـ *الكافي* ٢: ٣/٢٣٤، و *عقاب الأعمال*: ٢٦٤ بتفاوت يسير.

٨ ـ رواه الديلميّ في *الفردوس* ٣: ٤٨٦٧/٢٨٩،و السيوطيّ في *الجامع الصغير*٢: ح ٦٣٧٠،

٢٤/٣٧٤ـ و قال ﷺ : كلُّكم راعٍ وكلُّكم مسؤولٌ عن رعيَّته[١].

«اللاّم»

١/٣٧٥ـ حدَّثنا أحمد بن إسماعيل، قال: حدَّثني أحمد بن إدريس، عن الحسن بن علي بن عبد الله بن المُغيرة، عن جعفر بن محمّد بن عبيد الله، عن عبد الله بن المُغيرة، عن طلحة بن زيد، عن جعفر بن محمّد، عن أبيه، عن آبائه عليهم السلام قال: قال رسول الله ﷺ :لكلّ داءٍ دواء، و دواءُ الذنوب الاستغفار[٢].

٢/٣٧٦ـ و قال ﷺ : لو دُعيتُ إلى ذراع لأجبتُ، و لو أُهدي إليَّ كُراع[٣] لَقبِلتُ[٤].

٣/٣٧٧ـ و قال ﷺ: ليس منّا من أضرَّ مسلماً، أو غرَّه أو ماكره[٥] .

٤/٣٧٨ـ و قال ﷺ : ليس على المستودَع الضمان[٦].

٥/٣٧٩ـ وقال ﷺ:ليس منّا مَن لم يوقّر كبيرنا،و لم يرحم صغيرنا،و لم يعرف فضلَنا أهلَ البيت[٧].

والنوريّ في *المستدرك* ٨: ٤٢٠ من *دعوات الراونديّ*.

١ ـ *شهاب الأخبار*: ح ١٦٤، رواه السيوطيّ في *الجامع الصغير* ٢ :ح ٦٢٣٣، و ابن أبي جمهور في *عوالي اللآلي* ١: ٣٦٤.

٢ ـ *الجعفريّات*: ٢٢٨، *ثواب الأعمال*: ٩٧ /١ ١، و رواه الديلميّ في *الفردوس* ٣: ٣٣٦/ ٥٠١١، والسيوطيّ في *الجامع الصغير* ٢: ح ٧٣٠٧.

٣ ـ الكُراع: وزان غراب من الغنم و البقر بمنزلة الوَظيف من الفرس و هو مستدقُّ الساعد.

٤ ـ *الكافي* ٥: ٩/١٤٣ بعضه الآخر، *الفقيه* ٤: ٨٢٤/٢٦٣ أيضاً ٣: ٨٦١/١٩١، *الجعفريات*: ١٥٩، *الدعائم* ٢: ١٠٦، ورواه السيوطيّ في *الجامع الصغير* ٢: ح ٧٤٢٩.

٥ ـ *الجعفريّات*: ١٧١، و سيأتي مثله. يوجد في «ح» و هامش «أ»: من المكر. و هو من النسّاخ.

٦ ـ *الجعفريّات*: ١٧٤.

٧ ـ *الجعفريّات*: ١٨٣. رواه الديلميّ في *الفردوس* ٣: ٥٢٦٥/٤١٤، و السيوطيّ في *الجامع الصغير* ٢: ح ٧٦٩ ١ بنقص في آخره. في «أ»: حقّنا- ظ.

٦/٣٨٠ـ و قال ﷺ : ليس شيء أسرعَ إجابةً من دعاءِ غائبٍ لغائب[١].

٧/٣٨١ـ و قال ﷺ : ليس بيننا و بين أهل حربنا ربا[٢].

٨/٣٨٢- و قال ﷺ : ليس لنساء أهل الذِّمَّة حرمة، لا بأس بالنّظر إلى شعورهنَّ ونحورهنَّ و ثديهنَّ ما لم يتعمَّد[٣].

٩/٣٨٣ـ و قال ﷺ : ليس من البِرِّ الصَّومُ في السَّفر[٤].

١٠/٣٨٤ـ و قال ﷺ: لو علم النّاس ما في النِّداء و الصَّفِّ الأوّل لاستَهَمُوا عليه[٥].

١١/٣٨٥ـ و قال ﷺ: لو ترك النّاس الحجَّ عاماً واحداً ما نُوظِروا (أي لايؤخّر عنهم العذاب)[٦].

١٢/٣٨٦ـ و قال ﷺ : ليس بالكاذب مَن أصلح بين النّاس[٧].

---

١ - *الكافي* ٢: ٧/٣٧٠، *الجعفريّات*: ١٩٥. و أخرجه الراونديّ في *نوادره*: ٦. ليس في «أ» و«ح» و «ض»: شيء.

٢ - *الكافي* ٥: ٢/١٤٧، و *الفقيه* ٣: ١٧٦/ ٧٩٠، و *الجعفريّات*: ٨١، و أخرجه الراونديّ في *نوادره*: ٣٢، بزيادة: (نأخذ منهم ألف درهم بدرهم، و نأخذ منهم و لا نعطيهم). في *المسالك* ١: ٢٠٠ : هذا إذا أخذ المسلم الفضل، و إلاّ حرم، و لا فرق بين الحربي المعاهد وغيره، ولا بين كونه في دار الحرب و الإسلام.

٣ - *الكافي* ٥: ٥٢٤ بنقص، *الجعفريّات*: ١٠٧، رواه الديلميّ في *الفردوس* ٣: ٥٢٦٤/٤١٣.

٤ - *الفقيه* ٢: ٩٢/ ٤١١ عن الصادق عليه السلام، و رواه الشيخ في *التهذيب* ٤: ٦٣٢/٢١٧ عن أبي الحسن عليه السلام ورواه الديلميّ في *الفردوس* ٣: ٥١٥٦/٣٨٠.

٥ - رواه الشيخ في *المبسوط* ١: ٩٨ بتفاوت يسير، ثمّ قال: و إذا تشاحّ النّاس في الأذان أُقرع بينهم لهذا الحديث، و الديلميّ في *الفردوس* ٣: ٥٠٤٤/٣٤٦، و السيوطيّ في *الجامع الصغير* ٢:ح٧٥٠٢، و المجلسيّ في *البحار* ٨٨: ٢٠.

٦ - *الكافي* ٤: ١/٢٧١عن أبي عبد الله عليه السلام ،كتاب حسين بن عثمان بن شريك المطبوع ضمن «*الأصول الستّة عشر*: ص ١٠٩». ما بين القوسين لا يوجد في الأصل، فلعلّه من النسّاخ.

٧ - رواه الديلميّ في *الفردوس* ٣: ٤٠٦/ ٥٢٤٠.

١٣/٣٨٧ـ و قال ﷺ: اللّحد لأُمّتي، و الضّريح لأهل الكتاب[١].

١٤/٣٨٨ـ و قال ﷺ: لكلّ شيء أنف، و أنف المعروف السراح[٢].

١٥/٣٨٩ـ و قال ﷺ: ليس السّارق الّذي يسرق النّاس، و لكن الّذي يسرق الصلاة[٣].

١٦/٣٩٠ـ و قال ﷺ: ليس يُصاد من الطّير إلاّ ما ضَيَّع منها التسبيح[٤].

١٧/٣٩١ـ و قال ﷺ: لكلّ شيء آفة،و آفة أُمّتي حبُّ الدينار و الدرهم[٥].

١٨/٣٩٢ـ وقال ﷺ: ليس في الهايشات عقل و لا قصاص[٦]. و الهايشات: الفزعة تقع باللّيل و النّهار فيشجُّ الرّجل فيها، أو يقع قتيلٌ لا يُدرى مَن قتله و مَن شجَّه[٧].

١٩/٣٩٣ـ و قال ﷺ: ليس منّا من خبَّب امرأة امرئٍ مسلم عليه[٨].

---

١ – *الجعفريّات*: ٢٠١، رواه الديلميّ في *الفردوس* ٣: ٥٤٥٧/٤٦٩. المراد باللّحد: أن يُحفَر في حائط القبر الّذي يلي القبلة بعد الوصول إلى منتهى القبر مكان مستطيل بحيث يمكن وضع الميِّت فيه على الوجه المعتبر. و الضَّريح: الشَّق، بأن يُحفَر في قعر القبر شقّ يشبه النَّهر يُوضَع الميِّت فيه ويسقَّف عليه شيء.

٢ – *الجعفريّات*: ١٥٢، *الكافي* ٤: ٣٠، و *الخصال* ١: باب الواحد ٢٨ بتفاوت يسير.

٣ – أخرجه المجلسيّ في *البحار* ٨٤: ٢٦٧، و النوريّ في *المستدرك* ٣: ٣٨، إلاّ أنّ فيهما: ولكنّه.

٤ – *الفقيه* ٢: ٧ ذيل حديث ٢٣، و *الدعائم* ٢: ١٦٨ عن الصادق عليه السلام بتفاوت في العبارة.

٥ – روى الديلميّ في *الفردوس* ٣: ٥٠١٨/٣٣٨، مثله. راجع *الكافي* ٢: ٦/٢٣٨، و *الخصال* ١: باب الاثنين ح ٣٧.

٦ – العقل: الدِّية، قال الأصمعيّ: سُمِّيت الدّية عقلاً تسميةً بالمصدر؛ لأنّ الإبل كانت تُعقَل بفناء وَلِيّ القتيل، ثمّ كثُر الاستعمال حتّى أُطلق العقل على الدِّية إبلاً كانت أو نقداً. في غير الأصل: و لا قصاص قتيلاً.

٧ – *الكافي* ٧: ٦/٣٥٥، عن عليّ عليه السلام

٨ – *الجعفريّات*: ١٠٤، *تاريخ بغداد* ٤: ٢٨٦، *المستدرك* للحاكم ١: ١٩٦، و رواه الديلميّ في *الفردوس* ٣: ٤١٥/ ٥٢٦٧. خبَّب فلانٌ على فلان صديقه: أي أفسده عليه، قال الجزريّ: و منه الحديث « من خبَّبَ امرأة أو مملوكاً على مسلم فليس منّا » أي خدَعه وأفسده.

٢٠/٣٩٤ـ و قال ﷺ : ليس منّا من غشَّ مسلماً أو ضرَّه أو ماكَرَه[١].

٢١/٣٩٥ـ و قال ﷺ: ليس منّا من حلف بالأمانة[٢].

٢٢/٣٩٦ـ و قال ﷺ : لو رأى العبد أجله و سرعته إليه، لأبغض الأمل وطلب الدُّنيا[٣].

٢٣/٣٩٧ـ و قال ﷺ : لوكان الصَّبر رجلاً لَكان كريماً[٤].

٢٤/٣٩٨ـ و قال ﷺ : ليس الخبر كالمعاينة[٥].

٢٥/٣٩٩ ـ و قال ﷺ: لو أنَّ عبداً في صخرة لا باب لها و لا كُوَّة[٦]، لأظهَرَ الله للنّاس عمله كائناً من كان[٧].

٢٦/٤٠٠ـ و قال ﷺ : لسان القاضي بين جَمرتَين من نار حتّى يَقضيَ بين النّاس، فإمّا إلى الجنَّة أو إلى النّار[٨].

---

١ ـ *عيون أخبار الرضا* عليه السلام ٢: ٢٦/٢٩، *صحيفة الرضا* عليه السلام : ح ١٤، و رواه السيوطيّ في *الجامع الصغير* ٢: ح ٧٦٨٨، و تقدّم مثله.

٢ ـ *الكافي* ٥: ٧/١٣٣ فيه: من أحلف، *المستدرك* للحاكم ٤: ٢٩٨، رواه الديلميّ في *الفردوس* ٣: ٥٢٦٧/٤١٥، والسيوطيّ في *الجامع الصغير* ٢: ح٧٦٨١. في «ح»: خلف بالأمانة.

٣ ـ *عيون أخبارالرضا* عليه السلام ٢: ٣٩/ ١٢٠، *الزهد* للأهوازيّ: ٨١ عن عليّ عليه السلام، رواه المفيد في *أماليه*: المجلس ٣٦، والمجلسيّ في *البحار* ٧٣: ١٦٦.

٤ ـ *الدعائم* ٢: ٥٣٤، و رواه الديلميّ في *الفردوس* ٣: ٥٠٢٥/٣٤٠، و السيوطيّ في *الجامع الصغير* ٢: ح ٧٤٦١. والمعنى: لو تجسَّم و تمثّل بصورة رجل.

٥ ـ *الفقيه* ٤: ٨٢٨/٢٧٢، و رواه الديلميّ في *الفردوس* ٣: ٥٢١٧/٣٩٩، و السيوطيّ في *الجامع الصغير* ٢: ح ٧٥٧٤.

٦ ـ الكُوَّة: الثُّقبة في الحائط.

٧ ـ رواه الديلميّ في *الفردوس* ٣: ٥٠٩٣/٣٦١، و السيوطيّ في *الجامع الصغير* ٢: ح٧٤٠٢ فيهما: لو أنّ أحدكم يعمل في صخرة صمّاء.

٨ ـ رواه الشيخ في *التهذيب* ٦: ٨٠٨/٢٩٢، و الديلميّ في *الفردوس* ٣: ٥٤٣٠/٤٦٢، والسيوطيّ في *الجامع الصغير* ٢: ح ٧٢٣٧.

٢٧/٤٠١ـ و قال ﷺ : ليس عدوُّك الّذي إن قتلته كان لك نوراً [١] ، وإن قتلك أُدخلتَ [٢] الجنَّة، و لكن أعدى عدوٍّ لك ولَدُك [الّذي] خرج من صلبك، ثمَّ أعدى عدوٍّ لك الّذي مَلَكت يمينُك [٣] [٤].

٢٨/٤٠٢ـ و قال ﷺ: لوكان الرِّفق خَلقاً يُرى، ما كان ممّا خُلِق شيء أحسن منه [٥].

٢٩/٤٠٣ـ و قال ﷺ : ليس القِرد من بهيمة الأنعام [٦].

٣٠/٤٠٤ـ و قال ﷺ : لكلّ عبادة شِرَّة، و لكلّ شِرَّة فَترة، و لكلّ فَترة آفة، وآفة العلم النِّسيان [٧].

٣١/٤٠٥ـ و قال ﷺ: ليس شيء أكرم من الدُّعاء [٨].

٣٢/٤٠٦ـ و قال ﷺ : لو علم الرَّجل ما له في حُسن الخُلق، لَعلم أنَّه يحتاج أن يكون له خلقٌ حسن [٩].

---

١ ـ في «ض»: فوزاً.

٢ ـ في «ض» و «أ» و «ح»: دخلت.

٣ ـ في الأصل و «أ» و «ح»: يمينه.

٤ ـ رواه الديلميّ في *الفردوس* ٣: ٥٢٤٨/٤٠٨، و السيوطيّ في *الجامع الصغير* ٢: ح ٧٦٠٨، بزيادة: ونفسك الّتي بين جَنبَيك.

٥ ـ *الكافي* ٢: ١٣/٩٨، و رواه الديلميّ في *الفردوس* ٣: ٥٠٢٧/٣٤١ بتفاوت.

٦ ـ *المصنّف* ٥: ٥٧١، و رواه البحرانيّ في *البرهان* في تفسير قوله تعالى : ﴿ **أُحِلَّت لَكُم بَهِيمَةُ الأنعام** ﴾ ١: ٦/٤٣٢ عن عليّ عليه السلام بتفاوت.

٧ ـ *مسند* أحمد ٢: ١٥٨ و ٢١٠. الشِّرَّة: الحرص على الشيء، النشاط والرغبة. و الفَترة: مقابلها.

٨ ـ رواه الديلميّ في *الفردوس* ٣: ٥١٧٩/٣٨٦ و السيوطيّ في *الجامع الصغير* ٢: ح ٧٦٠٢، فيهما : أكرم على الله عزّ وجلّ من الدعاء .

٩ ـ *صحيفة الرضا* عليه السلام : ح١٢١، و أخرجه المجلسيّ في *البحار* ٧١: ٣٩٦.

«الميم»

١/٤٠٧ ـ حدَّثنا هارون بن موسى، عن محمّد بن عيسى، قال: حدَّثنا محمّد ابن علي بن خلف، عن موسى بن إبراهيم، عن موسى بن جعفر، عن أبيه، عن آبائه عليهم السلام قال: قال رسول الله صلى الله عليه وآله: مَن حُرِم الرِّفق فقد حُرِم الخير كلَّه[١].

٢/٤٠٨ـ و قال صلى الله عليه وآله: من بدأ بالكلام قبل السَّلام فلا تجيبوه[٢].

٣/٤٠٩ـ و قال صلى الله عليه وآله: المكر، و الخيانة، و الخديعة، في النّار[٣].

٤/٤١٠ـ و قال صلى الله عليه وآله: المحسن المذموم، مرحوم[٤].

٥/٤١١ـ و قال صلى الله عليه وآله: مَن تفاقر افتقر، و من تمارض مَرِض[٥].

٦/٤١٢ـ و قال صلى الله عليه وآله: مجالس العلم عبادة[٦].

٧/٤١٣ـ و قال صلى الله عليه وآله: الموت ريحانة المؤمن[٧].

٨/٤١٤ـ و قال صلى الله عليه وآله: مَن رُزِق من شيء فليلزمه[٨].

٩/٤١٥ـ و قال صلى الله عليه وآله: المؤمن مرآة المؤمن، فإذا رأى [به] شيئاً فَليُمِطه

---

١ ـ *الكافي* ٢: ٩٧ ذيل الحديث ٧ بتفاوت، *تحف العقول*: ٤٩ ، و أخرجه الراونديّ في *نوادره*: ٤، والديلميّ في *الفردوس* ٢: ٣٢٩٧/٢٨٠، و السيوطيّ في *الجامع الصغير* ٢: ح ٩٠٩٩.

٢ ـ *الكافي* ٢: ٢/٤٧١، *الخصال* ١: باب الواحد ح ٦٧، *الجعفريّات*:٢٢٩، و رواه الديلميّ في *الفردوس* ٢: ٣٥٣٧/٣٤٠ ، و السيوطيّ في *الجامع الصغير* ٢: ح ٨٥٥٦.

٣ ـ *عقاب الأعمال* : ٣/٣٢٠ بزيادة، *الجعفريّات*: ١٧١، و رواه السيوطيّ في *الجامع الصغير* ٢: ح ٩٢٣٣.

٤ ـ *الجعفريّات*: ١٨٩ فيه: المحسن المؤمن، *تحف العقول*: ٦٠، و أخرجه الراونديّ في *نوادره*: ٩.

٥ ـ *تحف العقول*: ٤٢، بعضه، و في *البحار* ٧٦: ٣١٦ من *دعوات الراونديّ*.

٦ ـ لم نعثر عليه بهذا اللفظ، و لكن في *الفردوس* ٤: ٦٤٨٦/١٥٦ : مجالسة العلماء عبادة.

٧ ـ *الجعفريّات*: ١٩٠ و ٢٠١، *الدعائم* ١: ٢٢١، أخرجه الراونديّ في *نوادره*: ١٠، والديلميّ في *الفردوس* ٤: ٦٧١٨/٢٣٩ عن الحسين بن علي عليهما السلام.

٨ ـ *شهاب الأخبار*: ح ٣٠٤، رواه الديلميّ في *الفردوس* ٣: ٥٩٧٤/٦٣١، و السيوطيّ في *الجامع الصغير* ٢:ح ٨٧٠٢.

عنه[١].

١٠/٤١٦ـ و قال ﷺ: ما عال امرؤ اقتصد[٢].

١١/٤١٧ـ و قال ﷺ: من رفع[٣] حوالي الحِمى يوشك أن يرافعه[٤].

١٢/٤١٨ـ و قال ﷺ: المسلمون عند شروطهم، إلاّ شرطاً حرَّم حلالاً أو حلَّل حراماً[٥].

١٣/٤١٩ـ و قال ﷺ: مَن صَمَت نجا[٦].

١٤/٤٢٠ـ و قال ﷺ: ما قلَّ و كفى خيرٌ ممّا كثُر و ألهى[٧].

١٥/٤٢١ـ و قال ﷺ: المستشار مُؤتمَن[٨].

١٦/٤٢٢ـ و قال ﷺ: المَعِدة حوض البدن، و العروق إليها واردة، فإذا

---

١ ـ *الجعفريّات*: ١٩٧ بزيادة، و رواه الديلميّ في *الفردوس* ٤: ٦٥٨٧/١٩٠، و السيوطيّ في *الجامع الصغير* ٢:ح ٩١٤١ بنقص. أماط عنه الأذى: أي أبعده و نحّاه، و في «أ»: فليحط. تصحيف.

٢ ـ *الكافي* ٤: ٩/٥٣ عن موسى بن جعفر عليه السلام فيه: في اقتصاد، *الفقيه* ٤: ٩٠٠/٢٩٨ عن أبي عبد الله عليه السلام، *نهج البلاغة*: الحكمة ١٤٠، *شهاب الأخبار*: ح ٥٦٥. ما عال: أي ما افتقر، والقصد: الوسط بين الإفراط و التفريط، أو ضدّ الإفراط.

٣ ـ كذا في الأصل و «ض» و «أ»، و في «ح»: مَن وقع حوالَي الحِمى يُوشك أن يواقعه. والحمى: شيء أو مكان محظور.

٤ ـ رواه المناويّ في *كنوز الحقائق*: حرف الميم من صحيحي مسلم و البخاريّ بلفظ: من رتع حول الحمى يوشك أن يواقعه.

٥ ـ رواه الشيخ في *التهذيب* ٧: ٤٦٧ ذيل حديث عن عليّ عليه السلام بتفاوت يسير في العبارة.

٦ ـ *شهاب الأخبار*: ح ٢٦٤، و رواه ابن الفتّال في *روضة الواعظين*: ٤٦٩.

٧ ـ *الكافي* ٢: ٤/١١٣، *الفقيه* ٤: ٨٢٨/٢٧١، و رواه الديلميّ في *الفردوس* ٤: ٦٢٥٢/٨٢ و رواه السيوطيّ في *الجامع الصغير* ١: ح ١٦٠٩ أيضاً ٢: ٧٩٦٢. ألهى: أي أشغل عن الله وعن عبادته.

٨ ـ *شهاب الأخبار*: ح ٣، رواه الديلميّ في *الفردوس* ٤: ٦٦٢٣/٢٠٤، و السيوطيّ في *الجامع الصغير* ٢:ح ٦٢٠٠.

صحَّت المعدة صدرت العروق بالصِّحة، و إذا سقمت المعدة صدرت العروق بالسُّقم[١].

١٧/٤٢٣ ـ و قال ﷺ : المجالس بالأمانة، إلاّ ثلاثةَ مجالس: مجلس سفك فيه دمٌ حرام، و مجلس استُحِلَّ فيه فَرج حرام، و مجلس استُحِلَّ فيه مال حرام[٢].

١٨/٤٢٤ ـ و قال ﷺ : مَن أفتى النّاس بغير علم لعنَته ملائكة السَّماء والأرض[٣].

١٩/٤٢٥ ـ و قال ﷺ: من ترك معصيةً من مخافة الله تعالى أرضاه الله يوم القيامة[٤].

٢٠/٤٢٦ ـ و قال ﷺ : من عدَّ غداً من أجَله فقد أساء صحبة الموت[٥].

٢١/٤٢٧ ـ و قال ﷺ: من أحبَّ أن يعلم ما له عند الله تعالى، فليعلم ما لله تعالى عنده[٦].

٢٢/٤٢٨ ـ و قال ﷺ: مَن أصبح لا يهتمُّ بأُمور المسلمين فليس من المسلمين، ومن سمع رجلاً ينادي: يا لَلمسلمين! فلم يجبه فليس بمسلم[٧].

٢٣/٤٢٩ ـ و قال ﷺ : مَن عَرَف فضل كبير لسنِّه فوقَّره، آمنه الله مِن

---

١ ـ رواه الديلمي في *الفردوس* ٤: ٦٦٩١/٢٣١.

٢ ـ رواه الشيخ الطوسيّ في *أماليه*: ٥٢، و الديلميّ في *الفردوس* ٤: ٦٦٥٠/٢١٥.

٣ ـ *عيون أخبار الرضا* عليه السلام ٢: ٤٦/١٧٣، *الدعائم* ١: ٩٦، *المحاسن*: ٢٠٧، و أخرجه الراونديّ في *نوادره*: ٢٧، والسيوطيّ في *الجامع الصغير* ٢: ح ٨٤٩١.

٤ ـ *الكافي* ٢: ٦/٦٦، *صحيفة الرضا* عليه السلام : ح ١٧٠، و رواه المناويّ في *كنوز الحقائق*: حرف الميم، عن الحاكم.

٥ ـ *الفقيه* ١: ٣٨٥/٨٤عن الصادق عليه السلام، *تحف العقول*: ٤٩. مِن أجَله: أي من عمره، ورواه المناويّ في *كنوز الحقائق من الفردوس*.

٦ ـ *الجعفريّات*: ١٦٦ ، *المحاسن*: ٢٥٢/ح ٢٧٣، و في ٢٠٤ عن أبي عبد الله عليه السلام، رواه الديلميّ في *الفردوس* ٣: ٥٨٥٨/٥٩٣.

٧ ـ *الكافي* ٢: ١٣١/ ١ و ٥، *الجعفريّات*: ٨٨، و أخرجه الراونديّ في *نوادره*: ٢١.

فزعِ يوم القيامة[١].

٢٤/٤٣٠ـ و قال ﷺ : ما وجع رسول الله ﷺ إلاّ كان مفزعه إلى الحجامة[٢].

٢٥/٤٣١ـ و قال ﷺ : من عَرَض لأخيه المسلم في حديثه فكأنّما خدش وجهه[٣].

٢٦/٤٣٢ـ و قال ﷺ : ما نقص مال من صدقة، فامضوا و لا تَجنبوا [٤] [٥].

٢٧/٤٣٣ـ و قال ﷺ: مَن عرض نفسه للتُّهمة فلا يلومنَّ مَن أساء به الظَّن، و من كتم سرَّه كانت الخيرة بيده[٦].

٢٨/٤٣٤ـ و قال ﷺ: ما مِن عبدٍ سلك وادياً ـ أو هبط وادياً ـ فبسط كفَّيه فذكر الله و دعا، إلاّ ملأ الله تعالى ذلك الوادي حسنات، فليعظم ذلك الوادي أو ليصغر[٧].

٢٩/٤٣٥ـ و قال ﷺ: ما أطال عبدٌ الأمل، إلاّ أساء العمل[٨].

٣٠/٤٣٦ـ و قال ﷺ: ما ترك عبد لله شيئاً فندم[٩].

---

١ ـ *الكافي* ٢: ٢/٤٨١، *ثواب الأعمال*: ٢٢٤، *الجعفريّات*: ١٩٧، *الدعائم* ١: ١٢٥،وأخرجه الراونديّ في *نوادره*: ٨.

٢ ـ *الجعفريّات*: ١٦٢ و فيه: ما وجع رسول الله وجعاً قطّ...

٣ ـ *الكافي* ٢ : ٣/٤٨٣.

٤ ـ في «ض» و «أ» : لا تجبوا ، و في «ح»: لا تجبوا ، ما أثبتناه من *الجعفريّات و النوادر*.

٥ ـ *الفقيه* ٤: ٢٧٣/ ٨٢٨، *الجعفريّات*: ٥٥ و فيه: فاعطوا و لا تجنبوا، أخرجه الراونديّ في *نوادره*: ٣، و الديلميّ في *الفردوس* ٤: ٨٧/٦٢٧٠.

٦ ـ *الكافي* ٨: ١٥٢ ط ٢. *صحيفة الرضا* عليه السلام: ح ٩٠ بنقص.

٧ ـ *ثواب الأعمال*: ١٨٣، *المحاسن*: ٣٣/ح ٢٤ بنقص.

٨ ـ *الكافي* ٣:٢٥٩، و *تحف العقول*: ٢١١، *الزهد* للأهوازيّ: ٨١، و رواه المجلسيّ في *البحار* ٧٣: ١٦٦.

٩ ـ رواه الديلميّ في *الفردوس* ٤: ٦٢٠٦/٦٦، بزيادة. في «أ»: شيئاً لله.

٣١/٤٣٧ـ و قال ﷺ : من عزّى حزيناً كُسيَ في الموقف حُلَّة يُحبَر بها[١].

٣٢/٤٣٨ـ و قال ﷺ: مَن تمنّى شيئاً هو لله رضىً لم يخرج من الدُّنيا حتّى يُعطاه[٢].

٣٣/٤٣٩ـ و قال ﷺ : مَن شَهد أمراً فكرهه كان كمن غاب عنه، و من غاب عن أمر فرَضيَه كان كمن شهده[٣].

٣٤/٤٤٠ـ و قال ﷺ : من سرَّه أن تستجاب دعوته فليطب كسبه[٤].

٣٥/٤٤١ـ و قال ﷺ : مَن باع فضل مائه، منعه الله فضله يوم القيامة[٥].

٣٦/٤٤٢ـ و قال ﷺ : مَن ردَّ عن عِرض أخيه المسلم وَجَبَت له الجنَّة ألبتَّة[٦].

٣٧/٤٤٣ـ و قال ﷺ: مَن رحل بنجم أو أقام به فقد كفر[٧].

٣٨/٤٤٤ـ و قال ﷺ : مَن حلف بالأمانة فليس منّا[٨] .

٣٩/٤٤٥ـ و قال ﷺ: مَن قطع الثَّوب يوم السَّبت يكون مريضاً ما دام

---

١ ـ *الكافي* ٣: ١/٢٠٥، *الفقيه* ١: ٥٠٢/١١٠، *ثواب الأعمال*: ٢٣٥، *المقنع*: ٦، و رواه الديلميّ في *الفردوس* ٣: ٥٧٣٨/٥٥٥، و زاد فيه: يعني يُغبَط بها. يُحبر: إمّا بتخفيف الموحّدة المفتوحة من الحَبر بمعنى السرور أي يُسَرّ بها، أو بالتشديد من التحبير بمعنى التزيين أي جَعل الحُلّة زينةً لها.

٢ ـ *الخصال* ١: باب الواحد ح ٨، *ثواب الأعمال*: ٢٢٠، *الجعفريّات*: ١٥٤.

٣ ـ *الجعفريّات*: ١٧١، *تحف العقول*: ٤٥٦ عن الجواد عليه السلام.

٤ ـ *الجعفريّات*: ٢٢٤ فيه: فليطيِّب مكسبَه.

٥ ـ *الجعفريّات*: ١٢، و أخرجه الراونديّ في *نوادره*: ٥٣ عن الإمام عليّ عليه السلام.

٦ ـ *ثواب الأعمال*: ١٧٥، و أخرجه الراونديّ في *نوادره*: ٨ . العِرض بالكسر، قيل هو موضع المدح و الذّم من الإنسان، سواءٌ كان في نفسه أو سلفه أو من يلزمه أمره، و عن ابن قتيبة: عِرضُ الرجل نفسه و ماله لا غير.

٧ ـ ذكر أخبار إصبهان ٢: ٢٠.

٨ ـ تقدّم في حرف اللام بلفظ: ليس منّا. في «أ» و «ح»: مَن خَلَف.

الثَّوب في بدنه إلاّ أن يُوهب، و من قطع الثَّوب يوم الأحد أصابه الغمُّ و لم يكن مباركاً، و من قطع الثَّوب يوم الإثنين يكون مباركاً، و من قطع الثَّوب يوم الثلاثاء يحرقه نار أو يسرقه سارق أو يغرق في البحر، و من قطع الثَّوب يوم الأربعاء رُزِق البهائم الكثيرة بغير تعب، ومن قطع الثَّوب يوم الخميس رُزق العلم، و من قطع الثَّوب يوم الجمعة طال عمره[١].

٤٤٦/٤٠ـ و قال ﷺ: من قصَّ أظفاره يوم الخميس و ترك واحداً ليوم الجمعة، نفى الله عنه الفقر[٢].

٤٤٧/٤١ـ و قال ﷺ: مَن هجر أخاه فوق ثلاث دخل النار[٣].

٤٤٨/٤٢ـ و قال ﷺ: المسلمون شركاء في ثلاثة: في الماء، و الكلأ، والنّار[٤].

٤٤٩/٤٣ـ و قال ﷺ: مَن أصبح و أكبرُ همِّه غيرُ الله، فليس من الله[٥].

٤٥٠/٤٤ـ و قال ﷺ: مَن حَفظ ما بين لِحيَيه[٦] و فَخذَيه دخل الجنَّة[٧].

٤٥١/٤٥ـ و قال ﷺ: مَن قُتِل دون ماله فهو شهيد[٨].

---

١ ـ لم نعثر عليه.

٢ ـ *الفقيه* ١: ٣١٠/٧٤، و *ثواب الأعمال*: ٤١ عن الإمام الصادق عليه السلام.

٣ ـ *الفردوس* ٤: ٧٠٠٣/٣٧٤، و فيه: هجرة المؤمنين ثلاث، فإن لم يتكلّما أعرض الله عنهما حتّى يتكلّما.

٤ ـ *الفقيه* ٣: ٣١٠/١٥٠ عن أبي عبد الله عليه السلام، رواه الديلميّ في *الفردوس* ٤: ٦٥٩٥/١٩٣، والسيوطيّ في *الجامع الصغير* ٢: ح٩٢١٢.

٥ ـ *المحاسن*: ٢٠٤/ح٥١، *المستدرك* للحاكم ٤: ٣٢٠.

٦ ـ في «أ»: الحميّة، و هو تصحيف. و اللِّحيُ: هو عظم الحَنَك و عليه الأسنان و هو من الإنسان حيث ينبت الشعر و هو أعلى و أسفل، و المراد: اللِّسان و الفَرج.

٧ ـ *شهاب الأخبار*: ح ٤٠٦، *المستدرك* للحاكم ٤: ٣٥٧، و رواه الطوسيّ في *أماليه*: ٥٤٩.

٨ ـ *الفقيه* ٤: ٨٢٨/٢٧٢، *الدعائم* ١: ٣٩٨. فيه: قال الإمام الصادق عليه السلام: و لو كنت أنا لتركتُ المال و لم أُقاتل عليه،*شهاب الأخبار*: ح ٢٧٨، و رواه السيوطيّ في *الجامع الصغير*

٤٦/٤٥٢ـ و قال ﷺ : ما جُبِل وليُّ الله إلاّ على السَّخاء[١].

٤٧/٤٥٣ـ و قال ﷺ : من يُرِد الله به خيراً يفقّهه في الدِّين[٢].

٤٨/٤٥٤ـ و قال ﷺ : المبطون لا يُعذَّب في قبره[٣].

٤٩/٤٥٥ـ و قال ﷺ : مجالس العلم بالأمانة[٤].

٥٠/٤٥٦ـ حدَّثنا محمّد بن عبد الله، قال: حدَّثنا محمّد بن صالح بن فيض ابن فيّاض العجليّ الساويّ، قال: حدَّثنا أبي، عن عبد العظيم بن عبد الله الحسنيّ، عن محمّد بن علي بن موسى ، عن أبيه ، عن آبائه عليهم السلام قال : قال رسول الله ﷺ ـ و هو يوصيني ـ : يا عليّ، ما خاب مَنِ استخار، و لا ندم من استشار. يا عليّ، عليك بالدُّلجَة؛ فإنَّ الأرض تُطوى بالنّهار. يا عليّ، أُغدُ باسم الله؛ فإنَّ الله تعالى بارك لأُمَّتي في بُكورها[٥].

٥١/٤٥٧ـ و قال ﷺ : مَن لا يَرحم لا يُرحم[٦].

٢: ح٨٩١٧.

١ ـ *الجعفريّات*: ١٥١ بزيادة: و حسن الخلق، و رواه النوريّ في *المستدرك* ١٥: ٢٥٨، والديلميّ في *الفردوس*٤: ٦٢١٤/٦٩. الجِبِلّة: الطبيعة و الخليقة و الفطرة و يقال جَبَله الله على الكرم، أي فطره و خلقه عليه.

٢ ـ *الدعائم* ١: ٨١، *شهاب الأخبار*: ح ٢٨٢، رواه السيوطيّ في *الجامع الصغير* ٢: ح٩١٠٣، وأخرجه الراونديّ في *نوادره*: ٢٧.

٣ ـ أورده الطريحيّ في *مجمع البحرين* «بطن»، و في *الفردوس* ٥: ٢٤/٢٢٣: لا يعذّب في القبر صاحب البطن، وأيضاً في ٣: ح ٥٥٥٥: من مات مبطوناً مات شهيداً و وُقيَ عذابَ القبر. المبطون: الّذي يموت بمرض بَطنه كالاستسقاء و نحوه، أو من به إسهال، أو انتفاخ في بطن، أو من يشتكي بطنه.

٤ ـ لم نعثر عليه. و المراد أن ليس لأحد أن يحدّث بحديث يكتمه صاحبه إلاّ بإذنه، إلاّ أن يكون ثقة أو ذكراً له بخير، كما في الخبر.

٥ ـ روى الطوسيّ في *أماليه*: ١٣٥ مثله متناً و سنداً، *شهاب الأخبار*: ٥٧٨، و رواه الديلميّ في *الفردوس* ٤: ٦٢٣٠/٧٤. الدُّلجة: السَّير في اللّيل. و تُطوى: أي تُقطع مسافتها. واغدُ: أمر من غدا يغدو أي انطلق غُدوةً.

٦ ـ *الفقيه* ٤: ٨٢٨/٢٧٢، و رواه السيوطيّ في *الجامع الصغير* ٢ : ح ٩٠٩٠.

٥٢/٤٥٨ـ و قال ﷺ: من تمام المحبّة المصافحة[١].

٥٣/٤٥٩ـ و قال ﷺ: مَطلُ الغنيِّ ظلم[٢].

٥٤/٤٦٠ـ و قال ﷺ: مات حَتفَ[٣] أنفه[٤].

٥٥/٤٦١ـ و قال ﷺ: ما أنا من دَد و لا الدَّد منِّي[٥].

«النُّون»

١/٤٦٢ـ حدَّثنا سهل بن أحمد، قال: حدَّثنا محمّد بن محمّد بن الأشعث، عن موسى بن إسماعيل بن موسى بن جعفر، عن أبيه، عن جدِّه عليه السلام قال: قال رسول الله ﷺ: نيَّة المؤمن خيرٌ من عمله، وكلٌّ يعمل على نيَّته[٦].

---

١ ـ *سنن الترمذي* ٤: ٢٨٧٣/١٧٣، *الفردوس* ٢: ٢٣٧٥/٦٧، فيهما: التحيّة مكان «المحبّة»، وراجع *الكافي* ٢: ١٤/٦٤٦، فإنّ فيه: إنّ من تمام التحيّة للمقيم المصافحة، و تمام التسليم على المسافر المعانقة.

٢ ـ *الفقيه* ٤: ٨٢٨/٢٧٢، *شهاب الأخبار*: ح ٣٦، و رواه السيوطيّ في *الجامع الصغير* ٢: ح ٨١٨٢. المَطل: التسويف و التعليل في أداء الحقّ، و تأخيره من وقت إلى وقت.

٣ ـ أي مات و لم يُقتَل، و أصله أن يموت الرجل على فراشه فتخرج نفسه من أنفه، والحَتف: الهلاك.

٤ ـ *الفقيه* ٤: ٨٢٨/٢٧٢، و في *النهاية* لابن الأثير: مَن مات حَتف أنفه في سبيل الله فهو شهيد.

٥ ـ رواه ابن أبي جمهور في *عوالي اللآلي* ١: ٦٩، و الديلميّ في *الفردوس* ٣: ٥٢٨٣/٤٢٠، والجزريّ في *النهاية* ٢: ١٠٩، و السيوطيّ في *الجامع الصغير* ٢: ح٧٢٤٠ و فيه: ليست من. الدَّد: اللّهو و اللّعب، و هي محذوفة اللام، لا يخلو المحذوف أن يكون ياء كيَد في يَدي أو نوناً كلَدُ في لَدُن،وتنكيره في الجملة الأُولى للشّياع و الاستغراق، أي ما أنا في شيء من اللّهو واللّعب، وتعريفه في الجملة الثانية لأنّه صار معهوداً بالذّكر، كأنّه قال: و لا ذلك النوع منّي. و قيل اللاّم في الدَّد لاستغراق جنس اللّعب، أي و لا جنس اللّعب منّي أي من أشغالي، سواء كان الّذي قلتُه أو غيره من أنواع اللّعب و اللّهو. *النهاية* للجَزريّ.

٦ ـ *الكافي* ٢: ٢/٦٩، و *المحاسن*: ٢٦٠/ح٣١٥، و *الجعفريّات*: ١٦٩ بزيادة: و نيّة الكافر شرٌّ من عمله، رواه الديلميّ في *الفردوس* ٤: ٦٨٤٢/٢٨٥، أقول: و ذلك لأنّ النيّة لا رياء فيها، و العمل يخالطه الرياء.

٢/٤٦٣ـ و قال ﷺ : نِعم الوُلد البنات، ملطّفات، مجهِّزات، مؤنسات، مفلّيات[١]، مباركات[٢].

٣/٤٦٤ـ و قال ﷺ: نُصرتُ بالصَّبا[٣]، و أُهلكَت عاد بالدَّبور، و ما هاجت الجَنُوب إلاّ سقى الله بها غَيثاً[٤]، و أسال بها وادياً[٥].

٤/٤٦٥ـ و قال ﷺ : نظرُ المؤمن في وجه أخيه حبّاً له عبادة[٦].

٥/٤٦٦ـ و قال ﷺ: نظرُك للرَّجل الرَّديء البصر لك صدقة[٧].

٦/٤٦٧ـ و قال ﷺ : نعم الشَّيء الهديّة بين يَدَي الحاجة، و نعم الشَّيء القصد عند الجِدَة[٨]، و نعم الشَّيء العفو عند القدرة[٩].

٧/٤٦٨ـ و قال ﷺ : نِعمت النِّعمة الصوتُ الحَسَن للمرء المسلم[١٠].

---

١ ـ في «أ» و «ح»: مقليات، و ما أثبتناه عن *الكافي*. مفلّيات بالفاء: كناية عن تعهّد الأب بالنظافة.

٢ ـ *الكافي* ٦: ٥/٥، و أخرجه الراونديّ في *نوادره*: ٦، و الديلميّ في *الفردوس* ٤: ٦٧٥٢/٢٥٥.

٣ ـ الصَّبا، و هي القَبُول: الرِّيح الّتي تقابل الدَّبور، و هبٌّ من المشرق، و الجَنُوب: هي الرِّيح القبليَّة الّتي تقابل الشَّمال.

٤ ـ أثبَتناه من المصادر، و في النُّسخ: عماً.

٥ ـ *الجعفريّات*: ١٩٢، و أخرجه الراونديّ في *نوادره*: ٩، *شهاب الأخبار*: ح٤١١، و رواه الديلميّ في *الفردوس*٤: ٦٨٢٧/٢٧٩، و السيوطيّ في *الجامع الصغير* ٢: ح٩٢٦٠ صدره.

٦ ـ *الجعفريّات*: ١٩٤، و أخرجه الراونديّ في *نوادره*: ١١، و الديلميّ في *الفردوس* ٤: ٦٨٤٧/٢٨٧.

٧ ـ صحيح ابن حبّان ٢: ٢٨٧، مسند الشاميّين١: ٤٥٩، *كنز العمّال* ٦: ٥٩٣/ح ١٧٠٣٨و ٧٠٣٩ و فيه : فضل بصرك للمنقوص بصره صدقة .

٨ ـ القَصد: عدم تجاوز الحدِّ. و الجِدة: الغِنى و الثّروة.

٩ ـ *الفقيه* ٣: ٨٦٠/١٩٠، و *الخصال* ١: باب الواحد ٩٧ صدره عن أبي عبد الله عليه السلام، ورواه الديلميّ في *الفردوس* ٤: ٢٥٨ /٦٧٦٢و٦٧٦٣.

١٠ ـ *الكافي*٢: ٦١٥/ح٨ باب ترتيل القرآن بالصوت الحسن .

٨/٤٦٩ـ و قال ﷺ: نعم للعبد الحجامة، تجلو البصر و تحفّ الدَّم[١].

٩/٤٧٠ـ و قال ﷺ: النَّبر[٢] زيادة في القرآن، و النَّبر: الهمز[٣].

١٠/٤٧١ـ و قال ﷺ: نوم العاقل أفضل من سهر الجاهل[٤].

١١/٤٧٢ـ و قال ﷺ: نعم الإدام الخَلُّ[٥]، ما افتقر أهلُ بيت عندهم خَلّ[٦].

١٢/٤٧٣ـ و قال ﷺ: نعم وزيرُ الإيمان العلم، و نعم وزير العلم الحِلم، ونعم وزير الحلم الرِّفق، و نعم وزير الرِّفق اللِّين[٧].

١٣/٤٧٤ـ و قال ﷺ: نَصر المظلوم، و الأمر بالمعروف، و النَّهي عن المنكر جهاد[٨].

١٤/٤٧٥ـ و قال ﷺ: النّاس دِثار، و الأنصار شِعار[٩]، فاقبلوا من محسنهم،

---

١ ـ *المستدرك* للحاكم ٤: ٢١٢، و رواه الديلميّ في *الفردوس* ٤: ٦٧٥٣/٢٥٥، فيهما: نِعم العبدُ الحجّام، وفي *معاني الأخبار*:٢٤٧ فيه : نعم العبدُ الحجامة.

٢ ـ في «ض» و «أ» و «ح» مكتوب فقط: النبز الهمز، و هو تصحيف.

٣ ـ في *معاني الأخبار*: ٣٤٤ قال رسول الله ﷺ: تعلّموا القرآن بعربيَّته، و إيّاكم و النَّبر فيه ـ يعني الهمز . و قال الصادق عليه السلام: الهمز زيادة في القرآن إلاّ الهمز الأصليّ... إلخ، و في *تحف العقول*: ٣٧٩ قال الصادق عليه السلام: الهمز زيادة في القرآن. قال الجَزريّ: في الحديث: قيل له ﷺ: يا نبيءَ الله، فقال: إنّا معشر قريش لا ننبرُ. و في رواية لا تَنبر باسمي. النَّبر: هَمزُ الحرف، و لم تكن قريش تَهمز في كلامها. (*النهاية* لابن الأثير ٥: ٧).

٤ ـ *الكافي* ١: ١١/١٠، و *المحاسن*: ١٩٣/ح١١ في حديث، و في *الفردوس* ٤: ٦٧٣٢/٢٤٧، فيها : نومٌ على علم، خيرٌ من صلاة على جهل.

٥ ـ الإدام: ما يُؤكَل بالخبز أيَّ شيء كان.

٦ ـ *عيون أخبار الرضا* عليه السلام ٢: ٣٤/ ٧٢، *الجعفريّات*: ١٥٩، *الفردوس* ٤: ٦٧٨٤/٢٦٦، صدره.

٧ ـ *الكافي* ١: ٣/٣٨ فيه مكان اللِّين: الصَّبر، *الدعائم* ١: ٨٢، *الجعفريّات*: ٨٨، *قرب الإسناد*: ٣٣.

٨ ـ لم نعثر عليه بهذه الصيغة .

٩ ـ الدِّثار: هو الثّوب الّذي يكون فوق الشِّعار، و الشِّعار: ما يلي الجسد. قال الجزريّ: يعني الأنصار الخاصَّة و الناس العامَّة.

واعفوا عن مُسيئهم[١].

١٥/٤٧٦ ـ و قال ﷺ: النّاس معادن في الخير و الشرّ، خيارهم في الجاهليّة خيارهم في الإسلام إذا فقهوا[٢].

١٦/٤٧٧ ـ و قال ﷺ: نبات الشّعر في الأنف أمانٌ من الجذام[٣].

١٧/٤٧٨ ـ و قال ﷺ: نظّفوا ساحاتكم، فإنّ اليهود أنتنُ[٤] النّاس ساحةً[٥].

١٨/٤٧٩ ـ و قال ﷺ: النّسب الأدب، و الحسب التّقوى[٦]، و المروّة المال، والتقوى الكرم[٧].

١٩/٤٨٠ ـ و قال ﷺ: النُّجوم أمان لأهل السّماء، و أهل بيتي عليهم السلام أمان لأهل الأرض[٨].

٢٠/٤٨١ ـ و قال ﷺ: النّاس يعملون في الدُّنيا على قَدر منازلهم في الجنّة[٩].

٢١/٤٨٢ ـ و قال ﷺ: النّظر إلى الكعبة حُبّاً لها عبادة، و يهدم الخطايا

---

١ ـ أورد الجزريّ في *النهاية* ٢: ١٠٠ صدره، و رواه المناويّ في *كنوز الحقائق عن الفردوس* ـ حرف النون.

٢ ـ رواه الديلميّ في *الفردوس* ٤: ٣٠٠/٦٨٨٠. و المجلسيّ في *البحار* ٦١: ٦٥ بتفاوت.

٣ ـ رواه السيوطيّ في *الجامع الصغير* ٢: ح٩٢٥٤، و المجلسيّ في *البحار* ٦٢: ٢١٢ عن أبي عبد الله عليه السلام مثله، ثمّ قال: لأنّ بشَعر الأنف تخرج الموادّ السوداويّة.

٤ ـ في «ض»: أنظف.

٥ ـ رواه السيوطيّ في *الجامع الصغير* ٢: ح٥٣٢١ باختلاف يسير.

٦ ـ الحَسَب: الشرف بالآباء و ما يعدُّه النّاس من مفاخرهم، فجعل الأدب و التقوى بمنزلة النّسب والحَسَب، تقدّم مثله في باب الحاء.

٧ ـ *تحف العقول*: ٤٦ و ٥٥ مثله.

٨ ـ *عيون أخبار الرضا* عليه السلام ٢: ١٤/٢٧. *صحيفة الرضا* عليه السلام: ح٦٦، *المستدرك* للحاكم ٣: ١٤٩، ورواه المجلسيّ في *البحار* ٢٧: ٣٠٩، و راجع *المسلسلات*: الحديث ٢٦.

٩ ـ في *الفردوس* ٤: ٢٩٩/٦٨٧٩ وفيه: النّاس يعملون الخير على قدر عقولهم.

هدماً[١].

٢٢/٤٨٣ـ و قال ﷺ : نظرُ الولد إلى والديه حبّاً لهما عبادة[٢].

٢٣/٤٨٤ـ و قال ﷺ : النَّظر في المصحف من غير قراءة عبادة، و النَّظر إلى البحر[٣] عبادة، و النَّظر إلى عليّ عليه السلام عبادة، و النَّظر إلى ولديه الحسن و الحسين عليهما السلام عبادة، والنَّظر إلى وجه العالم عبادة[٤].

٢٤/٤٨٥ـ و قال ﷺ: النِّساء عيٌّ و عورة[٥]، فاستروا عيَّهنَّ بالسكوت، واستروا عوراتهنَّ بالبيوت[٦].

٢٥/٤٨٦ـ و قال ﷺ : النّاس كإبلٍ مائةٍ لا تجد فيها راحلةً واحدة[٧] ، هل

---

١ ـ *المحاسن*: ٦٩/ح١٣٥ ليس فيه: عبادة، و رواه الديلميّ في *الفردوس* ٤: ٦٨٦٩/٢٩٣، والسيوطيّ في *الجامع الصغير* ٢: ح٩٣٢٠ بنقص.

٢ ـ *الجعفريّات*:١٨٧، *تحف العقول*: ٤٦، *الفردوس* ٤: ٦٨٦٩/٢٩٣، و رواه الراونديّ في *نوادره*: ٥، و المجلسيّ في *البحار* ٧٤: ٨٠ .

٣ ـ في هامش «أ» و «ح»: الحَجَر (ظ).

٤ ـ *الفقيه* ٢: ٥٥٦/١٣٢، بعضه، و *صحيفة الرضا* عليه السلام: ح ١٣٢ أيضاً بعضه، *الفردوس* ٤: ٦٨٦٤،٦٨٦٦، ٦٨٦٧، أيضاً ٦٨٧٣/٢٩٧، و في *البحار* ٣٨: ١٩٥: قال الجزريّ في *النهاية*: في حديث عمران بن حصين قال: قال رسول الله ﷺ: النظر إلى وجه عليّ عبادة، قيل: معناه أنّ عليّاً كان إذا بَرز قال النّاس: لا إله إلاّ الله ما أشرفَ هذا الفتى! لا إله إلاّ الله ما أكرم هذا الفتى! لا إله إلاّ الله ما أعلم هذا الفتى! لا إله إلاّ الله ما أشجع هذا الفتى! فكانت رؤيته تحملهم على كلمة التوحيد. أقول: أراد هذا الناصب أن ينفي عنه منقبة فأثبت له أضعافها! و ما الباعث على ذلك؟ و أيّ استبعاد في أن يكون محض النَّظر إليه صلوات الله عليه عبادة؟!.

٥ ـ العَيّ: العجز عن الحجَّة و البيان. و العورة: ما يقبح النَّظر إليه و ينبغي ستره.

٦ ـ *الكافي* ٥: ٥٣٥/١و٤، و *الفقيه* ٣: ١١٧٢/٢٤٧ بتفاوت يسير، و رواه الديلميّ في *الفردوس* ٤: ٦٩٢٧/٣١٦ فيه: غيّ.

٧ ـ قال الجزريّ في *النهاية* ١: ١٥: يعني أنّ المرضيّ المنتَجَب من النّاس في عزِّه وجوده كالنَّجيب من الإبل القويِّ على الأحمال و الأسفار، الّذي لا يوجد في كثير من الإبل. قال الأزهريّ: الّذي عندي فيه أنّ الله ذمّ الدنيا وحذّر العباد سوءَ مَغبَّتها [أي عاقبتها] وضرب

ترى فيها راحلةً واحدةً [١]؟!

٢٦/٤٨٧ـ و قال ﷺ: النَّفخُ كلام[٢].

قال مصنِّف هذا الكتاب رحمه الله: يعني في الصَّلاة ينفخ في موضع سجوده.

«الواو»

١/٤٨٨ـ حدَّثنا محمّد بن عبد الله، قال: حدَّثنا محمّد بن الحسن بن أزهر، عن محمّد بن خلف، عن موسى بن إبراهيم، عن موسى بن جعفر، عن أبيه، عن آبائه عليهم السلام قال: قال رسول الله ﷺ: ويلٌ للمخدوم من الخادم يومَ القيامة[٣].

٢/٤٨٩ـ و قال ﷺ: الوليمة أوَّلَ يوم حقٌّ، و الثاني معروف، فما كان فوق ذلك فهو رياء[٤].

٣/٤٩٠ـ و قال ﷺ: الولد الصالح ريحانةٌ من ريحان الجنَّة[٥].

لهم الأمثال ليعتبروا و يحذروا كقوله تعالى ﴿إنَّما مَثَلُ الحياة الدُّنيا كَماء أنزَلناهُ﴾ الآية، و ما أشبهها من الآي، وكان النّبي ﷺ يحذّرهم ما حذّرهم الله و يزهّدهم فيها، فرَغب أصحابه بعده فيها وتنافسوا عليها حتّى كان الزهد في النادر القليل منهم، فقال: تَجدون النّاس بعدي كإبلٍ مائة ليس فيها راحلة، أي أنّ الكامل في الزهد في الدنيا و الرغبة في الآخرة قليل كقلّة الراحلة في الإبل. والراحلة هي البَعير القويّ على الأسفار والأحمال، و النَّجيب التامّ الخَلق، الحَسن المنظَر، و يقع على الذكر والأنثى، و الهاء فيه للمبالغة.

١ ـ *شهاب الأخبار*: ح١٥٥، *الفردوس* ٤: ٦٨٨١/٣٠٠، و رواه السيوطيّ في *الجامع الصغير* ١: ح٢٥٥٩، والمجلسيّ في *البحار* ٦١: ٦٦.

٢ ـ راجع *الوسائل* ٤: أبواب السجود ب ٧.

٣ ـ في *الفردوس* ٤: ٧١٤١/٣٩٤ : وَيل للمالك من المملوك، و ويل للمملوك من المالك...

٤ ـ *الكافي* ٥: ٤/٣٦٨، *الجعفريّات*: ١٦٤، *الدعائم* ٢: ٢٠٥، و رواه السيوطيّ في *الجامع الصغير* ٢: ح٩٦٩٢ بتفاوت يسير.

٥ ـ *الكافي* ٦: ٣/١٠، *الفقيه* ٣: ١٤٩٠/٣٠٩، *الجعفريّات*: ١٨٨، رواه الراونديّ في *نوادره*: ٥ ، والديلميّ في *الفردوس* ٤: ٧٢٥٤/٤٣١ ، و السيوطيّ في *الجامع الصغير* ٢: ح٩٦٩٠.

٤/٤٩١ـ و قال ﷺ : الولد ريحانة، و إنّ ريحانَتَيَّ الحسن والحسين عليهما السلام[١].

٥/٤٩٢ـ و قال ﷺ: ويل لتُجّار أُمَّتي من: « لا وَ الله»، و «بلى و الله»[٢].

٦/٤٩٣ـ و قال ﷺ: ويلٌ لصنّاع أُمَّتي من اليوم و غَدٍ[٣].

٧/٤٩٤ـ و قال ﷺ: الوضوء يحرق الخطايا كما تحرق النّار الحشيش[٤].

٨/٤٩٥ـ و قال ﷺ : ودَّ قومٌ يوم القيامة أنّهم سقطوا من الثُّريّا و لم يُؤمَّروا على شيء[٦].

٩/٤٩٦ـ و قال ﷺ : الويل لظالمي أهل بيتي، عذابهم مع المنافقين في الدَّرك الأسفل من النّار[٧].

١٠/٤٩٧ـ و قال ﷺ: الولد للفراش، و للعاهر الحَجَر[٨].

١١/٤٩٨ـ و قال ﷺ تمثّلاً: و يأتيك بالأخبار مَن لم تُزوِّد[٩].

---

١ ـ *الكافي* ٦: ١/٢ بزيادة، *عيون أخبار الرضا* عليه السلام ٢: ٨/٢٧، و رواه الديلميّ في *الفردوس* ٤: ٧٢٥٣/٤٣١.

٢ ـ *الفقيه* ٣: ٣٧١/٩٧، رواهما الديلميّ في *الفردوس* ٤: ٧١٦٣/٤٠١و٧١٦٤.

٣ ـ نفس المصدر.

٤ ـ الحشيش: اليابس من النبات. و في *الفردوس* ٤: ٧٢٣٦/٤٢٤ : الوضوء يكفّر ما كان قبله من ذنب...

٥ ـ في «أ» و«ح »: يودُّ، و هو لا يناسب الباب. في *الفردوس* ٤: ٧١٣٦/٣٩٢: ويل للأمراء، ويل للعرفاء،ويل للأمناء، ليتمنّينّ أقوام يوم القيامة نواصيهم معلّقة بالثريّا ويتلجلجون بين السماء و الأرض و أنّهم لم يلوا عملاً.

٦ ـ لم نعثر عليه .

٧ ـ *عيون أخبار الرضا* عليه السلام ١: ٥١، *مقتل الحسين* عليه السلام للخوارزميّ ٢: ٨٣.

٨ ـ *الكافي* ٥: ٤٩٢/ ح٣، *الفقيه* ٤: ٨٢٨/٢٧٢، *شهاب الأخبار*: ح ١ ٢٢، رواه السيوطيّ في *الجامع الصغير* ٢:ح٩٢٨٨، والمجلسيّ في *البحار* ١٠٤: ٦٤. العاهر: الزّاني، عهر: إذا أتى المرأة ليلاً للفجور بها، ثم غلب على الزّنا مطلقا. و المراد: لا حظّ للزّاني في الولد وإنّما هو لصاحب الفراش، أي لصاحب أمّ الولد، و هو زوجها أو مولاها، و للعاهر الحجر: أي الخيبة والحرمان و لا يثبت له نَسَب؛ لأنّ بعض العرب كان يُثبت النَّسب من الزّنا فأبطله الشَّرع، ويجوز أن يكون الحجر كناية عن الرَّجم.

٩ ـ أي لا حاجة لك إلى الاستخبار، فإنّ الخبر يأتيك لا محالة و يَنقُل إليك مَن لم تزوِّده، وهو من قول طَرَفَة بن العبد شاعر جاهليّ من أصحاب المعلّقات، تمثّل به رسول الله ﷺ.

١٢/٤٩٩ـ و قال ﷺ: الوَحدة خيرٌ من جليس السَّوء[١].

١٣/٥٠٠ـ و قال ﷺ: الودُّ و العداوة يتوارثان[٢].

١٤/٥٠١ـ و قال ﷺ: قال الله تعالى: ويل للَّذين يجتلبون[٣] الدُّنيا بالدِّين، ويل للَّذين يقتلون الَّذين يأمرون بالقسط من النّاس، ويل للَّذين يسير المؤمن فيهم بالتَّقيَّة، فبي يغترُّون، أم عليَّ يجترئون، فبي حلفت لأُتيحهنَّ[٤] لهم فتنة فتترك الحليم فيهم حيراناً[٥].

١٥/٥٠٢ـ و قال ﷺ: وقى[٦] أحدكم وجهه النّار و لو بشقِّ تمرة، فإن لم يجد فكلمة طيِّبة[٧].

تمامه:

سُبدي لك الأيّامُ ماكنتَ جاهلاً و يأتيك بالأخبار مَن لم تُزوِّدِ

و مثله قول أبي خراش:

و قد يأتيك بالأخبار من لا تُجهِّزُ بالجزاء و لا تَزيدُ

مسند ابن راهويه٣: ٨٩٨، *الأدب المفرد*: ١٧١، *الشمائل المحمّديّة*: ٢٠٠، *السنن الكبرى* ٦: ٢٤٧ ، *مسند أبي يعلى* ٨: ٣٥٨ ، *شرح معاني الآثار* ٤: ٢٩٧، *المعجم الكبير* ١١: ٢٢٩، جزء أحاديث الشِّعر: ٦١ ، *الجامع الصغير* ٢: ٣١٦و٣٧١، *كنز العمّال* ٣: ٨٦١ و٨٦٦.

١ ـ رواه الطوسيّ في *أماليه* عن أبي ذرّ: ٥٤٦، و رواه المناويّ في *كنوز الحقائق* عن أحمد بن حنبل، والديلميّ في *الفردوس* ٤: ٤٣٤/٧٢٦٢، و السيوطيّ في *الجامع الصغير* ٢: ح٩٦٦٦ بزيادة.

٢ ـ الودُّ: المحبَّة، و المعنى أنّ الولد يرثهما من الأب، رواه الديلميّ في *الفردوس* ٤: ٤٣٩/٧٢٧٤، والسيوطيّ في *الجامع الصغير* ٢: ح ٩٦٦٧.

٣ ـ في «أ» يحتلبون، و الحديث في «ض» و«أ» و«ح » مضطرب جدّاً.

٤ ـ يغترُّون: أي يظنُّون الأمن فلم يتحفّظوا. و لأُتيحَنَّ: أي لأُقدِّرنَّ.

٥ ـ *الكافي* ٢: ٢٢٦/١، *فقه الرِّضا* عليه السلام: ٣٧٦، *قرب الإسناد*: ١٥، و *عقاب الأعمال*: ٣٠٤ بتفاوت و زيادة.

٦ ـ كذا في الأصل، في «ض»: وقاية أحدكم النار، و في «أ» و«ح»: بياض.

٧ ـ رواه الراونديّ في *نوادره*: ٣ بزيادة في أوّله: فاتّقوا النار و لو بشِقّ تمرةٍ، فإن لم يجد أحدكم فبكلمة طيِّبة.

١٦/٥٠٣ـ و قال ﷺ : ويلٌ لمن علم و لم ينفعه[١] علمه ـ سبع مرّات. وويلٌ لمن لم يعلم و لو شاء لعلمه ـ ثلاث مرّات[٢].

١٧/٥٠٤ـ و قال ﷺ : ولد الزِّنا شرُّ الثلاثة[٣ ٤].

١٨/٥٠٥ـ و قال ﷺ: ويلٌ للرِّجال من النِّساء، و ويلٌ للنِّساء من الرِّجال[٥].

١٩/٥٠٦ ـ و قال ﷺ: الولاء لُحمة[٦]كلحمة النَّسب، لا يُباع و لا يُوهب[٧].

«الهاء»

١/٥٠٧ـ حدَّثني محمّد بن الحسين، عن محمّد بن الحسن، عن محمّد بن

---

١ ـ في الأصل: لم ينفع.

٢ ـ *حلية الأولياء* ١: ٢١١، و رواه الديلميّ في *الفردوس* ٤: ٧١٦١/٤٠١، و السيوطيّ في *الجامع الصغير*٢: ح ٩٦٥٧ بتفاوت.

٣ ـ في النهاية: ولد الزِّنا شرُّ الثلاثة. قيل: هذا جاء في رجل بعَينه كان موسوماً بالشَّرِّ. و قيل هو عامٌّ، و إنَّما صار ولد الزِّنا شرّاً من والديه لأنَّه شرُّهم أصلاً ونَسباً و ولادةً، و لأنَّه خُلق من ماء الزّاني و الزّانية فهو ماءٌ خبيث. و قيل: لأنَّ الحدَّ يقام عليهما فيكون تمحيصاً لهما، وهذا لَا يُدرى ما يُفعَل به في ذنوبه. و في حديث في *معاني الأخبار*:٤١٢، عَني به الأوسط أنّه شرّ ممّن تقدّمه و ممّن تلاه.

٤ ـ *المستدرك* للحاكم ٢: ٢١٥، أيضاً ٤: ١٠٠، و رواه الديلميّ في *الفردوس* ٤: ٧١٣٠/٣٩٠، والسيوطيّ في *الجامع الصغير*٢: ح٩٦٣٢.

٥ ـ في «ض» و«أ» و«ح»: ويلٌ للرِّجال، فقط. رواه المتّقي الهنديّ في *كنز العمّال*١٦: ٤٥٠٥/٢٨٧.

٦ ـ اللُّحمة: هنا أي القرابة. يعني ولاءُ العتق، و هو إذا مات المُعتَق وَرِثه معتقُه، أو وَرَثةُ معتقِه، كانت العرب تبيعه و تَهبُه، فنُهي عنه؛ لأنَّ الوَلاء قرابة كالنَّسب فَلا يزوَل بالإزالة.

٧ ـ *الفقيه* ٣: ٢٨١/٧٨، *المستدرك* للحاكم٤: ٣٤١، *الفردوس* ٤: ٧٢٦٦/٤٣٦، و رواه السيوطيّ في *الجامع الصغير* ٢:٩٦٨٧، و المجلسيّ في *البحار* ١٠٤ :٣٦٠ .

الحسن الصفّار[١] قال: حدَّثنا إبراهيم بن هاشم، عن النَّوفليّ، عن السَّكونيّ، عن جعفر بن محمّد، عن أبيه، عن آبائه عليهم السلام قال: قال رسول الله صلى الله عليه وآله: هاجِروا تُورِّثوا أبناءكم مجداً[٢].

٢/٥٠٨ـ و قال صلى الله عليه وآله: هلك المقتدرون[٣].

٣/٥٠٩ـ و قال صلى الله عليه وآله: الهَديَّة على ثلاثة أوجه: هديَّة مكافأة، و هديَّة مصانعة، وهديَّة لله عزَّ وجلَّ[٤].

٤/٥١٠ـ و قال صلى الله عليه وآله: هَجرُ الرَّجل أخاه سَنَةً كسفك دمه[٥].

«اللاء»

١/٥١١ـ حدَّثنا محمَّد بن المظفَّر بن نفيس، قال: حدَّثنا أحمد بن عليّ بن صدقة الرَّقّيّ، عن أبيه، عن الرِّضا عليّ بن موسى، عن أبيه، عن آبائه عليهم السلام قال: قال رسول الله صلى الله عليه وآله: قال الله تعالى: لا إلهَ إلاّ الله حصني، فمَن دخل حِصني أمِنَ مِن عذابي[٦].

---

١ ـ سقط من الأصل من هنا إلى آخر الكتاب.

٢ ـ *شهاب الأخبار*: ح٤٧٥، *الكافي* ٥: ١٢/٨ و فيه: اغزوا، و رواه الديلميّ في *الفردوس* ٤: ٦٩٤٥/٣٢٥،و السيوطيّ في *الجامع الصغير* ٢: ح٩٥٧٧.

٣ ـ كذا في «أ» و«ح»، و في «ض»: المقتدون، و في المصادر: المتقذّرون. قال ابن الأثير: المُتَقَذِّرون، يعني الّذين يأتون القاذورات (*النهاية* ٤: ٢٦).*التاريخ الكبير* ١: ٢٩٢، *حلية الأولياء* ٨: ٣٧٩، و زاد في آخره: يعني المرق يقع فيه الذباب فيهرق، رواه الديلميّ في *الفردوس* ٤: ٦٩٩٦/٣٤٤، والسيوطيّ في *الجامع الصغير* ٢: ح ٩٥٩٥.

٤ ـ *الكافي* ٥: ١/١٤١، *الفقيه* ٣: ٨٦٨/١٩١ عن الصادق عليه السلام، *الجعفريّات*: ١٥٣، ورواه الديلميّ في *الفردوس*٤: ٣٤٩/ ٧٠١١، هديَّة مصانعة: هي الرشوة.

٥ ـ *الاستيعاب* ١: ٤٠٨، و رواه الديلميّ في *الفردوس*٤: ٧٠٠٢/٣٤٦ ، والسيوطيّ في *الجامع الصغير* ٢: ح٩٥٨٥.

٦ ـ *التوحيد*: ٢٤، *عيون أخبار الرِّضا* عليه السلام ٢: ١٣٤، *صحيفة الرِّضا* عليه السلام: ح ١.

٢/٥١٢ـ و قال ﷺ: لا و الله، [إنّ الله][1] أفرحُ بتوبة عبده المؤمن من ذاك الّذي وَجَد راحلتَه[2].

٣/٥١٣ـ و قال ﷺ: لا يُلدَغ المؤمن من جُحر مرّتَين[3].

٤/٥١٤ـ و قال ﷺ: لا يَملأ جوفَ ابن آدم إلاّ التراب[4].

٥/٥١٥ـ و قال ﷺ: لا يشكر الله عزّ وجلّ من لا يشكر النّاس[5].

٦/٥١٦ـ و قال ﷺ: لا ينبغي للمؤمن أن يُذلّ نفسه،[قيل: يا رسول الله، كيف يذلُّ نفسه؟][6] قال: يتعرَّض من البلاء لما لا يطيقه[7].

٧/٥١٧ـ و قال ﷺ: لا حليمَ إلاّ ذوعثرة غيرة[8]، و لا حكيمَ إلاّ ذو تجربة[9].

---

١ ـ أثبتناه من *الفردوس*. و الفرح هاهنا و في أمثاله كناية عن الرّضى و سرعة القبول و حسن الجزاء.

٢ ـ *الكافي* ٢: ٨/٣١٦، و كتاب *الزّهد* للحسين بن سعيد: ٧٢ عن أبي جعفر عليه السلام باختلاف، ورواه الديلميّ في *الفردوس*٤: ٧٠٢٠/٣٥٥.

٣ ـ *الفقيه* ٤: ٨٢٨/٢٧٢، *شهاب الأخبار*: ح ٥٩٩، رواه السيوطيّ في *الجامع الصغير* ٢: ح ٩٩٨٥. الجُحر: للسباع و الهوامّ بمنزلة الحُجرة للإنسان.

٤ ـ *الإيضاح* لابن شاذان: ١١٩، و رواه ابن الفتّال النّيشابوريّ في *روضة الواعظين*: ٤٢٩، والشيخ ورّام في *مجموعته* ١: ١٦٣ في حديث.

٥ ـ *الفقيه* ٤: ٨٢٨/٢٧٢، *شهاب الأخبار*: ح ٦٠٠

٦ ـ ما بين المعقوفتين أثبتناه من *مجموعة ورّام* و غيره .

٧ ـ *تاريخ بغداد* ١٢: ٢٠٢، رواه الديلميّ في *الفردوس*٣: ٥٢٥٠/٤٠٩، و ورّام بن أبي فراس في *مجموعته* ٢: ٣٢.

٨ ـ كذا في النُّسخ، و لعلّه تصحيف «عثرة» بعشرة و غيرة كان من بعض النساخ ، والله أعلم بحقيقة الحال .

٩ ـ *مسند* أحمد بن حنبل ٣: ٦٩، ليس فيه: غيرة، *شهاب الأخبار*: ح٦٠٢، *المستدرك* ٤: ٢٩٣، ورواه الديلميّ في *الفردوس* ٥: ٧٩٧٣/٢٠٨ و فيه: إلاّ ذو عثرة، و زاد عليه:

٨/٥١٨ـ و قال ﷺ: لا خير في صُحبةِ مَن لا يرى لك مثل الّذي تـرى له[١].

٩/٥١٩ـ و قال ﷺ: لا يلوم الله عزّ وجلّ على الكفاف[٢].

١٠/٥٢٠ـ و قال ﷺ: لا ترفعوا الطست حتّى يطفّ[٣]، أجمعوا وَضُوءَكم يجمع الله شملكم[٤].

١١/٥٢١ـ و قال ﷺ: لا تمنعوا نساءكم المساجد و بيوتهنّ خيرٌ لهنّ[٥].

١٢/٥٢٢ـ و قال ﷺ: لا عقل كالتّدبير[٦].

١٣/٥٢٣ـ و قال ﷺ: لا تلقّنوا النّاس الكذب فيكذبوا، إنّ بني يعقوب عليه السلام لم يعلموا أنّ الذئب يأكل النّاس، فلمّا لقّنهم أبوهم أنّي ﴿أخافُ أن يَأكُلَه الذّئب﴾[٧] قالوا: أكله الذئب[٨].

١٤/٥٢٤ـ و قال ﷺ: لا تصحب الملائكة رفقةً فيها كلبٌ أو جَرَسٌ[٩].

١٥/٥٢٥ـ و قال ﷺ: لايشغلنّك ابتغاءُ ما ضُمن لك عن أداء ما

يعني لا يَسلم من أن يُؤخَذ له عثرة.

١ ـ *شهاب الأخبار*: ح ٦٤٨، *الفردوس* ٥: ٧٧٨٤/١٥، و رواه الشهيد في *الدرّة الباهرة*: ١٩، والسيوطيّ في *الجامع الصغير* ٢: ح ٩٨١٠.

٢ ـ *الكافي* ٤: ١/٢٦، و *الفقيه* ٢: ١١٥/٣٠، *تحف العقول*: ٣٨٠ في حديث، *الفردوس* ٣: ٤٥١٢/١٨٦، أي لا يُلام الله على عدم إعطائه زيادةً عن الكفاف.

٣ ـ في النسخ: لا ترفعوا الطمث حتّى ينظف، و ما أثبتناه من *الفردوس*.

٤ ـ *شهاب الأخبار*: ح ٥٠٧ بعضه، و رواه الديلميّ في *الفردوس* ٥: ٧٣٦١/٣١. طفَّ الشيء: إذا قرب أن يمتلئ، و الوَضوء بالفتح: الماء الّذي يُتوَضّأ به.

٥ ـ *المستدرك* للحاكم ١: ٢٠٩، *مسند أحمد بن حنبل* ٢: ٧٦.

٦ ـ *الفقيه* ٤: ٨٢٤/٢٧٠، *شهاب الأخبار*: ح٦٠٦.

٧ ـ يوسف (١٢): ١٣.

٨ ـ رواه الديلميّ في *الفردوس* ٥: ٧٣٢٢/٢٠، و الطبرسيّ في *مجمع البيان* ٣: ٢١٦.

٩ ـ رواه السيوطيّ في *الجامع الصغير* ٢: ح ٩٨٠٩.

فُرِض عليك[١].

١٦/٥٢٦ـ و قال ﷺ : لا تَدعوا أحداً إلى طعام حتّى يُسلِّم[٢].

١٧/٥٢٧ـ و قال ﷺ : لا مُنى[٣] إلاّ في خير[٤].

١٨/٥٢٨ـ و قال ﷺ : لا يأكلُ لحم الجَزور إلاّ كلُّ مؤمن[٥].

١٩/٥٢٩ـ و قال ﷺ : لا يمنع الجارُ جارَه أن يضع خشبةً على جداره[٦].

٢٠/٥٣٠ـ و قال ﷺ :لاتَغضَبوا و لاتُغضِبوا، قيل: يا رسول الله كيف؟ قال: إذا مرَّ أحدُكم على المجلس فليسلِّم فأسمعهم، و يسمعوه التسليمة، فإنَّ ذلك مغضبة[٧].

---

١ ـ رواه الشيخ ورّام في مجموعته ١: ٢٢٢ عن بعض العلماء. أي لا يشغلنَّك الرزق المضمون لك عن أداء الفرائض .

٢ ـ *الجعفريّات*: ٢٢٩، *الخصال* ١: باب الواحد ح٦٧، و رواه الديلميّ في *الفردوس* ٢: ٣٥٣٧/٣٤٠، و السيوطيّ في *الجامع الصغير* ٢: ح٤٨٤٣.

٣ ـ كذا في «ض»، و في «أ» و «ح»: لا متى، و في المصدر: لا تمنّي.

٤ ـ *الجعفريّات*: ١٥٤. و في حديث آخر: إذا تمنّى أحدكم فليكن مُناه في الخير، و ليكثر؛ فإنّ الله واسع كريم.

٥ ـ *الدعائم* ٢: ٣٥٦/١١٠. و الجَزور: هو البعير ذكراً كان أو أُنثى.

٦ ـ *الجعفريّات*: ١٦٥، *الدعائم* ٢: ١٨٦٦/٥٢٤، و رواه الديلميّ في *الفردوس* ٥: ٧٧٧٨/١٤٨.

٧ ـ *الجعفريّات*: ١٦٧، و في *الكافي* ٢: ٧/٤٧١ عن أبي عبد الله عليه السلام قال: إذا سلّم أحدكم فَليَجهر بسلامه، لا يقول: سلّمتُ فلم يردّوا عليّ، و لعلّه يكون قد سلّم و لم يُسمعهم، فإذا ردّ أحدكم فليجهر بردّه، و لا يقول المسلم:سلّمتُ فلم يَردّوا عليّ . ثمّ قال: كان عليّ عليه السلام يقول: لا تَغضبوا، و لا تُغضبوا، أفشُوا السلام، و أطيبوا الكلام...،و رواه الطبرسيّ في *مشكاة الأنوار*: ١٩٧ عن الباقر عليه السلام. أقول: و في نسخة من *الجعفريّات*: لاتبغضوا...و يؤيّده، ما في *المستدرك* ٨: ٣٦٠ و فيه : إذا مرّ أحدكم المجلس فسلّم فَليُسمعهم، و إذا ردّ أهل المجلس فَليُسمعوه . أورده الميرزا النوريّ ثمّ قال: و إذا قلّ سلام المؤمنين بعضهم على بعض، ظهرت العداوة و البغضاء في قلوبهم.
و فيه أيضاً ص٣٦٣ في حديث: أوَ لا أدلّكم على شيءٍ إن فعلتموه تحاببتم؟ أفشُوا السلام، فالحبُّ مقابل البغض.

٢١/٥٣١ـ و قال ﷺ: لا رَقيَ إلاّ في ثلاث: في حُمة، أو عين، أو دم لايرقأ[١].

٢٢/٥٣٢ـ و قال ﷺ: لا عَدوى[٢] و لا طِيَرة، و لا هام، و العين حقٌّ، والفأل حقٌّ[٣].

٢٣/٥٣٣ـ و قال ﷺ: لا تبيعوا رقيقكم لأهل البدو[٤].

٢٤/٥٣٤ـ و قال ﷺ: «لا حول و لا قوّة إلاّ بالله» كنز من كنوز الجنّة، و هي شفاء من سبعة و سبعين داء[٥].

٢٥/٥٣٥ـ و قال ﷺ: لا تَخُن من خانك فتكن مِثلَه، و لا تقطع رحمك وإن قطَعَك[٦].

٢٦/٣٦ـ و قال ﷺ: لا تُعادوا الأيّامَ فتُعاديكم[٧].

٢٧/٥٣٧ـ و قال ﷺ: لا طلاقَ إلاّ بعد نكاح، و لا عتق إلاّ من بعد مِلك، ولا صمت غدوةً إلى اللّيل، و لا وصال في صيام، و لا رضاع بعد فطام،

---

١ ـ *الجعفريّات*: ١٦٦، *الدعائم* ٢: ١٤١، *المستدرك* للحاكم ٤: ٤١٣، و رواه السيوطيّ في *الجامع الصغير* ٢: ح٩٨٨٥. الرُّقيا و جمعه رُقى: العوذة. و حُمة: سمُّ كلّ حيوان يلدغ أو يلسع. لايرقأ: أي لا ينقطع بعد جريانه.

٢ ـ العَدوى: سراية المرض من مريض إلى سليم. و الطِّيَرَة: ما يُتشاءَم به من الفأل الرديء. والهامَة هنا: اسم طائر كانوا يتشاءمون به، و هي من طير اللّيل، و قيل: هي البُومة.

٣ ـ *الجعفريّات*: ١٦٨، *الدعائم* ٢: ١٤١، رواه السيوطيّ في *الجامع الصغير* ٢: ح ٩٩٠٨.

٤ ـ *الجعفريّات*: ١٦٨، فيه من أهل البدو.

٥ ـ *أمالي الصدوق*: المجلس ٨٢ ح١٣، *الجعفريّات*: ١٨٨، *قرب الإسناد*: ٣٧، و رواه الراونديّ في *نوادره*: ٦، و الديلميّ في *الفردوس* ٥: ١٠/ ٧٢٨٥، و السيوطيّ في *الجامع الصغير* ٢: ح ٩٨٧٩، مثله.

٦ ـ *الجعفريّات*: ١٨٩، و رواه الراونديّ في *نوادره*: ٦، و المجلسيّ في *البحار* ٧٤: ١٠٤.

٧ ـ *الجعفريّات*: ١٦٢، *معاني الأخبار*: ١٢٣، *الدعائم* ٢: ١٤٥. أي لا تتشاءموا من الأيّام فيصيبكم فيها شيء. و عن الإمام العسكريّ عليه السلام أنّ الأيّام هي المعصومون عليهم السلام فلا تُعادوهم في الدنيا فيعادوكم في الآخرة.

ولا يُتمَ بعد حُلم[١]، و لا يمين لامرأة مع زوجها، و لا يمين لولد مع والده، و لا يمين للمملوك مع سيِّده، و لا تعرُّبَ بعد هجرة، و لا قطيعة في رحم[٢]، و لا يمين في معصية[٣].

٢٨/٥٣٨ـ و قال ﷺ: لا يباشرِ الرجلُ الرجلَ إلاّ و بينهما ثوب، و لا تباشر المرأةُ المرأةَ إلاّ و بينهما ثوب[٤].

٢٩/٥٣٩ـ و قال ﷺ: لا يحتكر إلاّ كلُّ خاطئ[٥].

٣٠/٥٤٠ـ و قال ﷺ: لا إيمانَ لمن لا أمانة له، و لا دِين لمن لا عهدَ له، ولا صلاة لمن لا يُتمُّ ركوعَها و سجودها[٦].

٣١/٥٤١ـ و قال ﷺ: لا قَوَدَ[٧] إلاّ بالسَّيف[٨].

٣٢/٥٤٢ـ و قال ﷺ: لا يَردُّ الكرامةَ إلاّ حمار[٩].

---

١ ـ أي لا يجوز صوم الصَّمت بأن لا يتكلّم من أوّل اليوم إلى آخره، كما كان صوم بني إسرائيل. و لا وصال في صيام أي لا يجوز في الصوم أن يجعل عشاءه سحورَه أو يصوم يومين متتابعين، كما جاءت به الرواية. و لا رضاع... أي أنّ الولد إذا شرب من لبن المرأة بعد ما تفطمه لا يحرِّم ذلك الرضاعُ التناكحَ. و لا يُتم... أي لا يُطلَق اليتيم حقيقةً على الصبيّ الّذي احتلم فبلغ.

٢ ـ كذا في النسختين، و في المصادر: و لا يمينَ في قطيعة رَحِم.

٣ ـ *الكافي* ٥: ٤٤٣/٥، *الفقيه* ٤: ٢٦٠ و٨٢٤/٢٦٥، *أمالي الصدوق*: المجلس ٦٠ ح٤، *الجعفريّات*: ١١٣، *تحف العقول*: ٣٨١ عن الصادق عليه السلام، و رواه الطوسيّ في *أماليه*: ٤٣٥، والراونديّ في *نوادره*: ٥١، و الديلميّ في *الفردوس* ٥: ٧٩٦٤/٢٠٤.

٤ ـ *الجعفريّات*: ٩٧، و رواه الطبرسيّ في *مكارم الأخلاق*: ٢٣٢.

٥ ـ *الفقيه* ٣: ٧٤٩/١٦٩، *الدعائم* ٢: ٧٧/٣٥، *المستدرك* للحاكم ٢: ١١.

٦ ـ *الجعفريّات*: ٣٦، *شهاب الأخبار*: ح٦١٥ و٦١٦، *الفردوس* ٥: ٧٩٧٢/٢٠٧، و رواه الراونديّ في *النوادر*: ٥.

٧ ـ القَوَد: القصاص. أي لا يجوز القصاص من القاتل خاصّة، إلاّ بالسَّيف و إن قَتَل بغير ذلك.

٨ ـ *الجعفريّات*: ١١٧، *الدعائم* ٢: ٤١١، و رواه السيوطيّ في *الجامع الصغير* ٢: ح ٩٩١٨.

٩ ـ *الكافي* ٦: ٣/٥١٢، و *عيون أخبار الرضا* عليه السلام ١: ٣١١/ح ٧٨، و *معاني الأخبار*:

٣٣/٥٤٣ـ و قال ﷺ : لا تُبدِينَّ عن واضحة[١]، و قد عَمِلتَ الأعمال الفاضِحَة، ولا يأمن البَيات[٢]، مَن عمل السِّيئات[٣].

٣٤/٥٤٤ـ و قال ﷺ: لا تُبيِّتوا معكم مِنديل الغمر؛ فإنَّه مضجع الشَّيطان[٤].

٣٥/٥٤٥ـ و قال ﷺ : لا يُعجبنَّك إسلام امرئٍ حتّى تنظر ما معقول عقله[٥].

٣٦/٥٤٦ـ و قال ﷺ: لا يزال العبد من الله و اللهُ منه، ما لم يَجرِم[٦].

٣٧/٥٤٧ـ و قال ﷺ: لا تأذنوا لأحد حتّ يبدأ بالسَّلام[٧].

٣٨/٥٤٨ـ و قال ﷺ : لئن يمتلئُ[٨] أُذنُ ابن آدم رصاصاً مذاباً خيرٌ له من أن يسمع المنادي ثمّ لا يُجيبه[٩].

١٦٣، وقرب *الإسناد*: ٤٤ في حديث. و الكرامة: مثل الطِّيب و الوسادة و التوسعة في المجالس، و ما يَكرم به الرجلُ الرجل، كما في بعض الأخبار.

١ ـ أثبتناه من المصادر، و ظاهر«ح»، و في النسخ: وصمة. الوصمة: العيب. و في الخبر: الوصمة: اليمين في معصية. و الواضحة: الأسنان الّتي تبدو عند الضحك.

٢ ـ البَيات: الحوادث الّتي جاءت باللّيل بغتةً من غير أن يعلم.

٣ ـ *الكافي* ٢: ٢٠٧و٢٠٩و ٤٨٦، *الجعفريّات*: ٢٣٥، و رواه المفيد في *الاختصاص*: ٢٥٢.

٤ ـ *الكامل في ضعفاء الرجال* ٢: ٤٤٧، و رواه الديلميّ في *الفردوس* ٥: ٧٣٥٤/٢٩، بتفاوت في اللّفظ، و في بعضها : فإنّه مَربض الشيطان .

٥ ـ *الكافي* ١: ٩/٩، و *المحاسن*: ١٩٤، و *الجعفريّات*: ١٤٨، مثله بتفاوت في الألفاظ.

٦ ـ *حلية الأولياء* ١: ٢١٥، *الفردوس* ٣: ٤٢٦٠/٩٢، و فيه: العبد من الله عزّ وجلّ و اللهُ منه ما لم يُخدَم، فإذا خُدِم وقع عليه الحساب.

٧ ـ *تحف العقول*: ٢٤٦ عن الحسين بن علي عليه السلام، و رواه الديلميّ في *الفردوس* ٥: ٧٤٥٤/٥٨ بتفاوت يسير.

٨ ـ تُصَبَّ في «ض»، في «أ»: لئن أُلقي ظ ، و في «ح »: لأن يكون ظ، و الكلّ لا يناسب الباب.

٩ ـ مصنّف ابن أبي شيبة ١: ٣٤٦٥/٣٠٣، *المحلّى* ٤: ١٩٥.

٣٩/٥٤٩ـ و قال ﷺ : لا يأم[١] التاجر ملعون يشتري في حكمة و يبيع في حكمة[٢].

٤٠/٥٥٠ـ و قال ﷺ: لا تقوم السّاعة إلاّ في أذان، و لا أهلَك الله قوماً قطُّ إلاّ في أذان[٣].

٤١/٥٥١ـ و قال ﷺ في يوم بدر: لا تواروا إلاّ كَميشاً ـ يعني من كان ذَكره صغيراً ـ و قال: لا يكون[ذلك][٤] إلاّ في كرام النّاس[٥].

٤٢/٥٥٢ـ و قال ﷺ : لا يَنتَطِح فيها عَنزانِ[٦].

---

١ ـ كذا في النسخ، و لعلّه: لا يسأم أو لا يزال.

٢ ـ لم نعثر عليه .

٣ ـ في *كنوز الحقائق* للمناويّ: ما هلك قوم إلاّ في أدار، و لا تقوم السّاعة إلاّ في أدار.

٤ ـ أثبتناه من *التهذيب*، و في «أ» مكانه بياض. و في النسخ جعل الحديث حديثَين مستقلّين؛ سهواً من النساخ.

٥ ـ رواه الشيخ الطوسيّ في *التهذيب* ٦: ٣٣٦/١٧٢، و الشهيد في *الذكرى*: ٥٤. و المعنى أنّه إذا اشتبه المسلم بالكافر في القتلى وجب أن يدفن من كان كميشَ الذّكر.

٦ ـ أي لا يلتقي فيها اثنان ضعيفان؛ لأنّ النطاح من شأن التُّيوس و الكباش لا العُنوز. و هو إشارة إلى قضيّة مخصوصة لا يجري فيها خُلف أو نزاع. و هو من أمثال العرب، ذكره الميدانيّ في *مجمع الأمثال* ٢: ١٧٥، والقُضاعيّ في *شهاب الأخبار*: ح٦٢١، و الطبرسيّ في *إعلام الورى*: ٩٥ـ ٩٦ ذيل حديث أبان بن عثمان عن أبي جعفر عليه السلام قال:و لمّا غزا رسول الله ﷺ حمراء الأسد [موضع على ثمانية أميال من المدينة] وَثَبت فاسقة من بني خطمة يقال لها: العصماء، أُمّ المنذر بن المنذر، تمشي في مجالس الأوس و الخزرج تقول شعراً تحرِّض على النبيّ ﷺ ـ و ليس في بني خطمة يومئذ مسلم إلاّ واحد يقال له: عُمَير ابن عَديّ ـ فلمّا رجع رسول الله ﷺ غدا عليها عمير فقتلها، ثمّ أتى رسول الله فقال: إنّي قتلت أُمَّ المنذر لما قالته من هجو، فضرب رسول الله ﷺ كتفيه و قال: هذا رجل نصر الله و رسوله بالغيب، أما إنّه لا ينتطح فيها عنزان، قال عمير بن عديّ: فأصبحتُ فمررت ببيتها و هم يدفنونها، فلم يعرض لي أحد منهم و لم يكلّمني.

و في *تاريخ بغداد* ١٣: ٩٩ عن ابن عبّاس قال: هَجت امرأة من بني خطمة النبيَّ ﷺ وأصحابه فقالت:

بإستِ بني خطمة و إستِ النبيـ ـت و إستِ بني عَون و الخَزرجِ

٤٣/٥٥٣ـ و قال ﷺ : لا يجني على المرء إلاّ يده[١].

٤٤/٥٥٤ـ و قال ﷺ: لا يغرّنّك ذَنب النّاس عن ذنبك، و لا نعمة النّاس عن نعم الله تعالى فيك، و لا تُقنّط النّاس من رحمة الله و أنت ترجوها لنفسك[٢].

٤٥/٥٥٥ـ و قال ﷺ : لا يَزالُ الشَّيطان في ذُعرٍ مِنَ المُؤمن ما حافَظ على الصَّلَوات الخمس، فإذا ضيَّعهُنَّ تجرّأ عليه فأوقعه في العَظائم[٣].

٤٦/٥٥٦ـ و قال ﷺ: لا تَقاطَعوا ، و لا تَحاسَدوا ، و لا تَباغَضوا ، وتوادُّوا[٤] وكونُوا عباد الله إخواناً[٥].

٤٧/٥٥٧ـ و قال ﷺ : لا قَطع في ثَمر ، و لا كَرم[٦] [٧].

أطعَتُم أتاويَّ من غيركُم فَلا من مُراد و لا مَذحج

قال فبلغ ذلك النبيَّ ﷺ فشقّ عَليه و قال: مَن لي بها؟ فقال رَجل من قومها: أنا لها يا رسول الله. قال: فأتاها وكانت تمّارة تبيع التّمر، فنظر إلى تمر عندها فقال: عندك أجودُ من هذا؟ فقالت: نعم. قال: فَدَخَلَت البيت لتعطيه و دخل خلفها فنظر يميناً و شمالاً فلم ير إلاّ خواناً، فعَلا به رأسها حتّى دمغها، ثمّ أتى النبيَّ ﷺ فقال: أفلح الوجه، قال: قد كُفيتَها يا رسول الله، فقال النبيّ ﷺ: أما إنّه لا ينتطح فيها عنزان، قال: فأرسلها مَثَلاً، وما قِيلت قبل ذلك.

١ ـ *الفقيه* ٤: ٨٢٨/٢٧٢، و رواه المجلسيّ في *البحار* ٧٧: ١٦٨. في «أ» و«ح»: لا يجنى على المرّ الأبد.

٢ ـ *عيون أخبار الرضا* عليه السلام ٢: ٢٧/٢٩، *صحيفة الرضا* عليه السلام: ح ١٥، و رواه الشيخ ورّام في مجموعته ٢: ٧٧، والديلميّ في *الفردوس* ٣: ٤٤٩٠/١٨١.

٣ ـ *الكافي* ٣: ٨/٢٦٩، *عيون أخبار الرضا* عليه السلام ٢: ٢١/٢٨، *عقاب الأعمال*: ٢٧٤، *أمالي الصدوق*: المجلس ٧٣ ح ٩، *صحيفة الرضا* عليه السلام: ح ٩، *المحاسن*: ٨٢/ ح١٢، *الجعفريّات*: ٣٩، ورواه الديلميّ في *الفردوس* ٥: ٧٢٩١/٩٩. الذّعر: الخوف.

٤ ـ في «أ»: و وَدُّوا. و في «ح» زيادة: وكونوا وُدوداً.

٥ ـ *مسند أحمد بن حنبل* ١: ٧، و رواه الشيخ ورّام في مجموعته ١: ١١٥، و *دُرر الأحاديث النبويّة*: ٤١.

٦ ـ كذا في النسخ، في المصادر: لا قطع في ثَمَر و لا كَثَر. و الكَثَر: جمّار النخل و هو شحمه الّذي في وسط النّخلة. و الكَرم : العنَب.

٧ ـ *الكافي* ٧: ٧/٢٣١، *الفقيه* ٤: ١٤٩/٤٤ و ٨٢٤/٢٦٥، *الجعفريّات*: ٤٢، و رواه

٤٨/٥٥٨ـ و قال ﷺ : لا طَلاق في إغلاق[١].

٤٩/٥٥٩ـ قال ﷺ : لا تَعقِلُ العاقِلةُ عَبداً، لا عَمداً، و لا صُلحاً، ولا اعتِرافاً[٢] [٣].

«الياء»

١/٥٦٠ـ حدَّثنا سهل بن أحمد، قال: حدَّثنا محمّد بن محمّد بن الأشعث، عن موسى بن إسماعيل بن موسى بن جعفر، عن أبيه، عن آبائه عليهم السلام قال: قال رسول الله ﷺ : يلزم الوالدَين من العُقوق بوَلَدهما ما يلزم الوَلَدَ لهما من عُقُوقهما[٤].

٢/٥٦١ـ قال ﷺ : يَدُ الله فوق رأس المُكفَّرين [تُرَفرِف[٥]][٦] بالرَّحمة[٧].

السيوطيّ في *الجامع الصغير* ٢: ح ٩٩١٥.

١ ـ *المستدرك* للحاكم ٢: ١٩٨، رواه الديلميّ في *الفردوس* ٥: ٧٩٦٦/٢٠٥، و السيوطيّ في *الجامع الصغير* ٢: ح ٩٩٠٥. الإغلاق: الإكراه.

٢ ـ قال ابن الأثير: العاقلة: هي العصَبَة و الأقارب من قِبَل الأب، الّذين يُعطون ديَة قتيل الخَطأ. ثم قال: معنى الحديث أنّ كلّ جنايَة عَمد فإنّها من مال الجاني خاصّة، و لا يلزم العاقلةَ منها شيء، وكذلك ما اصطلحوا عَليه من الجنايات في الخَطأ، وكذلك إذا اعتَرف الجاني بالجناية من غير بيّنة تقوم عليه، و إن ادَّعى أنّها خَطأ لا يُقبل منه و لا تلزم بها العاقلة، وأمّا العَبد فهو إن يَجن على حُرٍّ فليس على عاقلة مولاه شيء من جناية عبده و إنّما جنايته في رَقَبَته، و قيل بالعكس و هو الأوفق.

٣ ـ *الكافي* ٧: ٧/٣٦٦، و *الفقيه* ٤: ٣٦٠/١٠٧ عن ابي جعفر عليه السلام بنقص، *الدعائم* ٢: ١٤٤٩/٤١٦ *النهاية* لابن الأثير ٣: ٢٧٩.

٤ ـ *الكافي* ٦: ٥/٤٨، *الفقيه* ٣: ١٥٠٨/٣١١، أيضاً ٤: ٨٢٤/٢٦٩، *الخصال* ١: باب الاثنين ح٧٧، *الجعفريّات*: ١٨٧.

٥ ـ أثبتناه من المصدر، و في النسخ: ترفّون.

٦ ـ رَفرَفَ الطائر: إذا حرَّك جناحه حول الشيء يريد أن يقع عليه. رجل مكفِّر: أي مجحود النعمة مع إحسانه. وفي الحديث: المؤمن مكفِّر، و ذلك أنّ معروفه يَصعد إلى الله فلا يُنشَر في النّاس، و الكافر مشكور. *الكافي* ٢: ١٩٥.

٧ ـ *علل الشرائع* ٢: ٥٦٠، *الجعفريّات*: ١٩٠، و رواه الراونديّ في *نوادره*: ٩.

٣/٥٦٢ـ قال ﷺ : يُؤتى بالإخلاص و أهله و يدخلون الجنَّة، و يُؤتى بالشِّرك وأهله فيدخلون النّار[١].

٤/٥٦٣ـ قال ﷺ : يُبعَث شاهدُ الزُّور يومَ القيامة يَدلَعُ لِسانه [في النّار][٢] كما أدلع الكلب لسانه في القدر[٣].

٥/٥٦٤ـ قال ﷺ : قال الله عزَّ وجلَّ: يَحزن عبدي المؤمن إذا زَوَيتُ عنه الدُّنيا و ذلك أقربُ له منِّي، و يَفرَح إذا بَسطتُ له الدُّنيا و ذلك أبعَدُ له منِّي. ثمَّ قرأ عليه السَّلام: ﴿**أيَحسَبُونَ أنَّما نُمِدُّهم بِه مِن مالٍ وَ بَنينَ * نُسارِعُ لَهُم في الخَيراتِ بَل لا يَشعُرون**﴾[٤].

إنَّ ذلك فتنة لهم يُنزِّل الله لهم المعونة على قَدر المؤونة، و يُنزِّل الصَّبر على قَدر المُصيبَة[٥].

٦/٥٦٥ـ قال ﷺ : يُكتَب أنينُ المَريضِ، فإن كان صابراً كُتِب أنينه حَسَنات وشُكراً، و إن كان جَزِعاً كُتِب أنينه هَلُوعاً لا أجرَ لَه[٦].

٧/٥٦٦ـ قال ﷺ : يَهلك أُمَّتي من قِبَل اللَّبَن و الكُتُب، قيل: يا رسول الله، وكيف ذلك؟ قال: أمَّا اللَّبَن فَيرغَب طوائف من أُمَّتي في الغَنم و اللَّبن فيضرُّون بهما غَداً، و أمَّا الكُتب فيقرأون ثمَّ يتأوَّلونها على غير معانيها[٧].

---

١ ـ *الجعفريّات*: ٢٤٥.

٢ ـ أثبتناه من المصدر.

٣ ـ *الجعفريّات*: ١٤٥، *الدعائم* ٢: ٥٠٧، *شهاب الأخبار*: ح ٤١٥. دلع و أدلع: إذا أخرج لسانَه. و القدر: إناءٌ يُطبَخ فيه.

٤ ـ المؤمنون(٢٣): ٥٥، ٥٦.

٥ ـ *الكافي* ٢: ١١٤/٥ عن أبي جعفر عليه السلام إلى: ثمّ قرأ، مجمع *البيان* ٤: ١١٠ ذيل تفسير الآية.

٦ ـ *الجعفريّات*: ٢١١، *الدعائم* ١: ٢١٧، و رواه الديلميّ في *الفردوس* ٥: ٩٠١٦/٥٣٧. الأنين: الصوت من ألَم أو مرَض، التأوُّه. الهَلَع: أشَدُّ الجَزع و الضَّجر.

٧ ـ رواه الديلميّ في *الفردوس* ٤: ٦٩٩٩/٣٤٦ باختلاف في الألفاظ

٨/٥٦٧ ـ قال ﷺ: يوافق الدِّين إذا وافَق القَلب[١].

٩/٥٦٨ ـ قال ﷺ : يَبعَث الله يَوم القيامة المُقنطين مُغلَّسةً وجوههم ـ يعني قد عَلا السَّواد على البَياض ـ فيُقال لهم: هؤلاء المُقنطون من رحمة الله[٢].

١٠/٥٦٩ ـ قال ﷺ : يُعذِّب الله اللِّسان بعذاب لا يعذِّب به شيئاً من الجوارح، فيقول: يا ربِّ عذَّبتَني بعذاب لم تُعذِّب به شيئاً من الجَوارح! فيُقال له: خَرجَت منك كلمة بَلغَت مشارق الأرض و مغارِبها، فسُفك بها الدَّمُ الحرام، وانتُهِك بها المَحارم، فوَعزَّتي لأُعذِّبنَّك بعذاب لا أُعذِّب به شَيئاً من جَوارحك[٣].

١١/٥٧٠ ـ قال ﷺ : يَردُّ مذمَّةَ السَّائل عنكم مِثلُ رأس الطَّائر من الطَّعام[٤].

١٢/٥٧١ ـ قال ﷺ : يُؤجَر الرّجل في كلّ نفقة ينفقها،إلاّ النَّفقة في التُّراب والبُنيان[٥].

١٣/٥٧٢ ـ قال ﷺ : يَدُ الله فوق أيدي المُشتركَين ما لم يَخُن أحدهما صاحبَه، فإذا خان أحدهما رفع الله يدَه عن أيديهما، و ذَهبَت البرَكة منهما[٦].

١٤/٥٧٣ ـ قال ﷺ: يُحشَر أبوطالب عليه السلام يوم القيامة في زيِّ المُلوك، وسيماء الأنبياء عليهم السلام[٧].

---

١ ـ *الجعفريّات*: ١٤٨.

٢ ـ رواه الراونديّ في *نوادره* : ١٨.

٣ ـ *الكافي* ٢: ١٦/٩٤، *الجعفريّات*: ١٤٧، رواه الديلميّ في *الفردوس* ٥: ٩٠١٦/٥٣٨، فيه: من الجوارح، مكان من جوارحك.

٤ ـ راجع: كنز العمّال١٦: ٣٣٨.

٥ ـ رواه الديلميّ في *الفردوس* ٣: ٤٧٧٠/٢٥٩، و السيوطيّ في *الجامع الصغير* ٢: ح٩٩٩٠. يُؤجَر: أي يُعطى الأجرَ والثواب.

٦ ـ رواه الديلميّ في *الفردوس* ٥: ٨١١٨/٢٥٨.

٧ ـ *الكافي* ١: ٤٤٧ /ح ٢٢، و فيه : يُحشر عبد المطّلب يوم القيامة أمّةً واحدة، عليه سيماء الأنبياء و هيبة الملوك . شرح *نهج البلاغة* ١٤: ٦٨، *بحار الأنوار* ١٨: ١٥٧ فيها : عبد المطّلب بدل أبوطالب.

١٥/٥٧٤ ـ قال ﷺ: يُبصِرُ أحَدُكم القَذاةَ في عين أخيه، و يَدَع الجِذع في عينه[١].

١٦/٥٧٥ ـ قال ﷺ: يُحنّك المولود بالماء السُّخن[٢].

١٧/٥٧٦ ـ قال ﷺ: يُمنُ الخَيل في شُقرِها[٣].

١٨/٥٧٧ ـ قال ﷺ: اليَدُ العُليا خَير مِن اليَدِ السُّفلى،و ابدَأ بمَن تَعُول[٤].

١٩/٥٧٨ ـ قال ﷺ[٥]: اليَدُ العُليا: المُعطِية، و اليَدُ السُّفلى: السّائلة[٦].

الحمد لله ربِّ العالمين، و صلّى الله على محمّد و آله
أجمعين، و سلّم تسليماً كثيراً

---

١ ـ *شهاب الأخبار*: ح ٤٣٧، ذكره الميدانيّ في *مجمع الأمثال* (ك)، والجزريّ في *النهاية* (جذل)، راجع *كنز العمّال* ٦: ١١٧. القَذاة: ما يقع في العَين أو في الشراب من تبنة ونحوها. و الجِذع: ساق النّخلة. و هو من أمثال العرب يُضرَب لمن يَرى الصغير من عَيوب النّاس ويُعيّرهم به وفيه من العيوب ما نِسبتها إليه كنسبة الجِذع إلى القذاة.

٢ ـ لم نعثر عليه.

٣ ـ *مسند أحمد* ١: ٢٧٢، *المعجم الكبير* ١٠: ٢٨٦، *شهاب الأخبار*: ح ١٧٣، رواه الأحسائيّ في *عوالي اللآلي* ١: ١٧١، و السيوطيّ في *الجامع الصغير* ٢: ح١٠٠٢١، والمجلسيّ في *البحار* ٦٤: ١٧٦. تقدّم في حرف الشين. شُقرُها خيارُها... الحديث ٢٣١/٨.

٤ ـ *الكافي* ٤: ١١/٤، *الفقيه* ٢: ١١٥/٣٠، أيضاً ٤: ٨٢٨/٢٧١، *تحف العقول*: ٣٨٠، ورواه الديلميّ في *الفردوس* ٣: ٤٥١٢/١٨٦، و السيوطيّ في *الجامع الصغير* ٢: ح١٠٠٢٧، تقدّم في باب الخاء أيضاً.

٥ ـ في «ض»: قال مصنّف هذا الكتاب.

٦ ـ *صحيح مسلم* ٢: ٧١٧، *صحيح البخاريّ* ٢: ٥١٨، *الموطّأ* ٢: ٩٩٨، رواه ابن أبي جمهور في *عوالي اللآلي* ١: ١٤١ و المتّقي الهنديّ في *كنز العمّال* ٦: ٣٥٨، و كثير من مصادر أُخرى وصلّى الله على محمّد و آله عليهم السلام.

كتابُ العَروس

للشيخ المتقدّم أبي محمّد جعفر بن أحمد
القمّيّ الرّازيّ

من علماء القرن الرابع

«بسم الله الرّحمن الرّحيم»
و به نستعين و عليه نتوكّل

سألتَ ـ أطال الله بقاءك ـ : هل خُصّ يومُ الجمعة بعبادة سوى أيّام الأُسبوع؟ اعلم ـ علّمك الله الخيرَ ـ أنّ الله خَصّ يوم الجمعة بخصال جَمّة، و بيّن فضلها على سائر الأيّام في العبادة، و زيّنها مثل العروس المُهداة إلى زوجها، و أنا ذاكرٌ بعضَها ليكون عندك تذكرة للعبادة فيه، و يزداد لك معرفة في فضله إن شاء الله، و سمّيتُه «كتاب العروس».

« ١ »

الباب الّذي من أجله سمّينا هذا الكتاب بكتاب العروس

١ ـ قال مصنّف هذا الكتاب ﷺ : رُوي لنا عن الصادق جعفر بن محمّدعليه السلام قال: إذا كان يومُ القيامة بعث الله الأيّامَ في صُوَرٍ يعرفها الخلق أنّها الأيّام ، ثمّ يبعث الجمعة أمامها يَقدِمها كالعروس ذات جمال وكمال ، تُهدى إلى ذي دينٍ ومال، قال: فتقف على باب الجنّة و الأيّامُ خلفها ، تشهد و تشفع لكلّ مَن أكثرَ الصّلاةَ على محمّدٍ و آل محمّد، لا غيرهم، قيل له: وكم الكثير من هذا؟ و في أيّ أوقات أفضل؟ قالَ: مائة مرّة، و ليكن ذلك بعد صلاة العصر، قال: فكيف أقول؟ قال: تقول: اللّهمّ صلِّ على محمّدٍ و آل محمّد وعجِّل فَرَجَهم[1].

---

١ ـ رواه السيّد ابن طاووس في *جمال الأسبوع*: ٤٥١، و أخرجه المجلسيّ في *البحار* ٨٩: ٣٥٣، والنوريّ في *المستدرك* ٦: ٩٤.

٢- و رُوي عن جابر، عن أبي جعفر عليه السلام أنّه قال: إذا كان حينٌ يبعث الله العباد، أتى بالأيّام يعرفها الخلائق بأسمائها و حليتها، يَقدمها يومُ الجمعة له نور ساطع تتبعه سائر الأيّام، كأنّه عروس كريمة ذات وقار تُهدى إلى ذي حلم و شأن، ثمّ يكون يومُ الجمعة شاهداً لمن حافظ و سارع إليه، ثمّ يدخل المؤمنون [الجنّة][1] على قَدر سَبقهم إلى الجمعة[2].

« ٢ »

باب ما رُوي[3] أنّ يوم الجمعة يوم عيد

٣- روي عن جابر، عن أبي جعفر أنّه قال: قال النبيّ عليه و آله السّلام: إنّ جبرئيل أتاني بمرآة في وسطها كالنّكتة السَّوداء، فقلت له: يا جبرئيل ما هذه؟ قال: هذه الجمعة ، قال: قلت: و ما الجمعة ؟ قال: لكم فيها خير كثير ، قال: قلت: وما الخير الكثير؟ فقال: تكون لك عيداً و لأُمّتك من بعدك (إلى يوم القيامة)[4] ، قلت: و ما لنا فيها ؟ قال: لكم فيها ساعة لا يوافقها عبد مسلم يسأل الله مسألة فيها وهي له قسم في الدّنيا إلاّ أعطاها، و إن لم يكن له قسم في الدّنيا ذُخرت له في الآخرة أفضل منها، و إن تعوّذ بالله من شرّ ما هو عليه مكتوب صرَفَ الله عنه ما هو أعظم منه[5].

---

١ ـ أثبتناه من *البحار*.

٢ ـ *أمالي الصدوق*: المجلس٦٢ ح٧، و رواه الطوسيّ في *أماليه*: ٤٥٠، و ابن الفتّال في *روضة الواعظين*: ٣٣١، و المجلسيّ في *البحار* ٨٩: ١٨٤، و النوريّ في *المستدرك* ٦: ٦٩.

٣ ـ من النسخة «و».

٤ ـ ما بين القوسين سقط من الأصل.

٥ ـ أخرجه المجلسيّ في *البحار*٨٩: ٢٨٠، و النوريّ في *المستدرك* ٦: ٥٨. و في *الفردوس* ٣: ٥١٦٦/٣٨٣ عن أنس: قال رسول الله صلى الله عليه وآله : ليس من أعياد أُمّتي عيدٌ أفضل من يوم الجمعة، وركعة في يوم الجمعة أفضل من ألف ركعة في غير يوم الجمعة، و تسبيحة في يوم الجمعة أفضل من ألف تسبيحة في غير يوم الجمعة.

« ٣ »

باب جُمل من الخصال المبيّنة خصّ الله بها يوم الجمعة

٤ ـ عن عليّ عليه السلام قال: كنّا مع رسول الله صلى الله عليه وآله إذ جاء رجل فقال: يا رسول الله بأبي أنت و أُمّي، أخبرني عن يوم الأحَد كيف سُمّي يوم الأحَد؟ فقال: لأنّه أحد يوم خلق الله الدّنيا، و هو أوّل يوم خلقه الله.

فقال: بأبي أنت و أُمّي يا رسول الله، أخبرني عن يوم الإثنين كيف سُمّي يوم الإثنين؟ قال: لأنّه ثاني يوم خلق الله من الدّنيا، و هو يوم وُلدتُ فيه، و يوم نزلَت فيه النبوّة، و أخبَرَني حبيبي أنّه يوم أُقبَض فيه.

فقال: بأبي أنت و أُمّي يا رسول الله، أخبرني عن يوم الثلاثاء، فقال: هو ثالث يوم خلق الله من الدّنيا، و هو يوم تاب الله فيه على آدم، و رضي عنه واجتباه وهداه.

فقال: بأبي أنت و أُمّي يا رسول الله، أخبرني عن يوم الأربعاء، فقال: هو رابع يوم خلق الله من الدّنيا، و هو يوم نحسٍ مستمرّ، فيه خلق الله الرّيح الصَّرصَر.

قال: بأبي أنت و أُمّي يا رسول الله، أخبرني عن يوم الخميس، فقال: هو خامس يوم خلق الله من الدّنيا، ليله أنيس و نهاره جليس، و فيه رُفع إدريس و لُعن فيه إبليس.

قال: بأبي أنت و أُمّي يا رسول الله، أخبرني عن يوم الجمعة. فبكى رسول الله صلى الله عليه وآله و قال: سألتني عن يوم الجمعة؟! فقال: نعم، فقال رسول الله صلى الله عليه وآله: تسمّيه الملائكة في السّماء يوم المزيد. يومُ الجمعة يوم خلق الله فيه آدم، يوم الجمعة يوم نفخ الله في آدم الرّوح، يوم الجمعة يوم أسكن الله فيه آدم الجنّة، يوم الجمعة يوم أسجد الله ملائكته لآدم، يوم الجمعة يوم جمع الله فيه لآدم حوّاء، يوم الجمعة يوم

قال الله للنّار: ﴿كُوني بَرداً وَ سَلاماً عَلى إبراهيم﴾[١]، يوم الجمعة يوم استُجيب فيه دعاء يعقوب، يوم الجمعة يوم غفر الله فيه ذنب آدم، يوم الجمعة يوم كشف الله فيه البلاء عن أيّوب، يوم الجمعة يوم فدى الله فيه إسماعيل بذبحٍ عظيم، يوم الجمعة يوم خلق الله فيه السّماوات والأرض و ما بينهما، يوم الجمعة يوم يُتخوَّف فيه الهول وشدّة القيامة و الفزع الأكبر[٢].

٥ـ و روي عن الصّادق عليه السلام كان أسماء الأيّام[٣] الّتي خلق الله فيها السّماوات والأرض: الأحَد: الأوّل ؛ الإثنين: أهوَن؛ الثّلاثاء: جُبار؛ الأربعاء: دُبار؛ الخميس: مُؤنِس؛ الجمعة: عَرُوبة ؛ السّبت: شِيار[٤].

٦ـ و قال الصّادق عليه السلام: سُمّيت الجمعة جمعة؛ لأنّ الله جمع الخلق لولاية محمّد صلى الله عليه وآله وأهل بيته عليهم السلام[٥].

٧ـ و قال أيضاً: سُمّيت الجمعة جمعة؛ لأنّ الله جمع للنبيّ صلى الله عليه وآله أمرَه[٦].

٨ـ و روي عن إبراهيم بن عبد الحميد، عن أبيه، عن أبي الحسن الأوّل عليه السلام قال: سمعتُه يقول: خَلَق الله الأنبياء و الأوصياء يوم الجمعة، و هو اليوم الّذي أخذ الله فيه ميثاقهم، خُلِقنا نحن و شيعتنا من طينة مخزونة لا يشذّ فيها شاذّ إلى يوم

---

١ ـ الأنبياء (٢١): ٦٩.

٢ ـ أخرجه المجلسيّ في *البحار* ٨٩: ٢٨٠، و النوريّ في *المستدرك* ٦: ٥٨.

٣ ـ ليس في الأصل و«أ»: الأيّام.

٤ ـ هذه الأسماء كانت من أسمائهم القديمة كما في الشعر الجاهليّ:

أُؤمِّل أن أعيشَ و أنّ يومي بأوّلَ أو بأهوَن أو جُبارِ

أوِ التالي دُبارٍ، فإن يَفُتني فمؤنِسٍ أو عَرُوبَةِ أو شِيارِ

(*لسان العرب* ١: ٥٩٣) أما الرواية فلم نعثر عليها .

٥ ـ رواه الطوسيّ في *أماليه*: ٧١، و ابن الفتّال في *روضة الواعظين*: ٣٣١، والمجلسيّ في *البحار* ٨٩: ٢٨١، و النوريّ في *المستدرك* ٦: ٥٩.

٦ ـ أخرجه المجلسي في *البحار* ٨٩: ٢٨١، و النوري في *المستدرك* ٦: ٥٩.

القيامة[١].

« ٤ »

باب ما رُويَ أنّ للجمعة ليلتَين[٢]

٩- روي عن علي بن موسى الرّضا عليه السلام قال: إنّ للجمعة ليلتَين، ينبغي أن يُقرأ في ليلة السّبت مِثلُ ما يقرأ في عشيّة الخميس ليلةَ الجمعة[٣].

«٥»

باب ما يعمل الحيتان ليلة الجمعة

١٠- عن أبي عبد الله عليه السلام قال: قال رسول الله صلى الله عليه وآله: إذا كانت ليلةُ الجمعة، رَفعت حيتان البحور رؤوسها و دوابّ البراري، ثمّ نادت بصوت طَلق: ربّنا لا تعذّبنا بذنوب الآدميّين[٤].

« ٦ »

باب القراءة في صلاة المغرب ليلة الجمعة

١١- عن أبي الصبّاح الكنانيّ قال: قال أبو عبد الله عليه السلام: اقرأ ليلة الجمعة في المغرب بسورة الجمعة و قل هو الله أحد، و اقرأ في صلاة العتمة بسورة الجمعة وسبِّح اسم ربّك الأعلى الّذي خلق فسوّى، و في الفجر سورة الجمعة و قل هو الله أحد، و في الظهر سورة الجمعة و المنافقين، و في العصر يومَ الجمعة سورة الجمعة وقل هو الله أحد[٥].

١٢- و في خبر آخر عن الصّادق عليه السلام أنّه قال: اقرأ في ليلة الجمعة في صلاة

---

١ ـ المصدر السابق.

٢ ـ كما في «و».

٣ ـ أخرجه المجلسيّ في *البحار* ٨٩: ٣١١، و النوريّ في *المستدرك* ٦: ١١٢.

٤ ـ أخرجه المجلسيّ في *البحار* ٨٩: ٢٨١.

٥ ـ رواه الشيخ الطوسيّ في *التهذيب* ٣: ١٣/٥، و المجلسيّ في *البحار* ٨٩: ٣١١ و٣٥٣، والنوريّ في *المستدرك* ٤: ٢٠٨.

العتمة: سورةَ الجمعة و سورة الحشر[١].

١٣ـ و قال الباقر عليه السلام: يستحبّ أن تقرأ في ليلة الجمعة في صلاة العتمة سورة الجمعة و المنافقين،و في صلاة الفجر مثل ذلك، و في صلاة الظهر مثل ذلك، وفي صلاة العصر مثل ذلك[٢].

١٤ـ و عن أبي بصير، عن الصّادق عليه السلام قال: قلت: ما أقرأُ في ليلة الجمعة؟ قال: إنّا أنزلناه في ليلة القدر، و قل هو الله أحد[٣].

« ٧ »

باب القراءة و الدّعاء في نوافل المغرب ليلة الجمعة

١٥ـ عن عبد الله بن سنان، عن الصّادق عليه السلام قال: مَن صلّى ليلة الجمعة (صلاة المغرب)[٤] و بعدها أربع ركعات، و قال في آخر سجدة من النّوافل ـ و إن فعله كلّ ليلة فهو أفضل ـ : اللّهمّ إنّي أسألُكَ بوَجهِكَ الكريمِ، وَ اسمِكَ العظيمِ، أن تُصَلّيَ على محمّدٍ و آلِ محمّد، وَأن تَغفِرَ لي ذنبِيَ العَظيمِ- سبع مرّات، ينصرف و قد غُفر له[٥].

« ٨ »

باب ثواب صلاة التطوّع ليلة الجمعة بعد المغرب

١٦ـ عن عبد صالح عليه السلام قال: مَن صلّى المغرب ليلة الجمعة و بعدها أربع ركعات، و لم يتكلّم حتّى يصلّي عشر ركعات يقرأ في كلّ ركعة الحمد لله و قل

---

١ ـ أخرجه المجلسيّ في *البحار*٨٩: ٣١١ و ٣٥٣، و النوريّ في *المستدرك* ٤: ٢٠٨.

٢ ـ رواه الشيخ الطوسيّ في *التهذيب* ٣: ١٨/٧، و المجلسيّ في *البحار*٨٩ : ٣١١و٣٥٣، والنوريّ في *المستدرك* ٤: ٢٠٨.

٣ ـ أخرجه المجلسيّ في *البحار* ٨٩: ٣١١.

٤ ـ ما بين القوسين من «أ» و ليس في باقي النسخ.

٥ ـ *الكافي*٣: ٤٢٨/ح١، *الفقيه* ١: ١٢٤٩/٢٧٣، *الخصال*: باب السبعة ح ٩٥، و رواه الشيخ الطوسيّ في *التهذيب*٣: ٢٤/٨، و المجلسيّ في *البحار* ٨٩: ٣١١، و النوريّ في *المستدرك* ٦: ٨٧.

هو الله أحد، كانت عدلت عشر رقبات[١].

قال مصنّف هذا الكتاب: جاء هذا الحديث هكذا، و الّذي هو أفضل منه هو أن يجمع بين المغرب و العشاء الآخرة ليلة الجمعة، و يصلّي أربع ركعات بعد العتمة، و يؤخّر الرّكعتين اللّتين بعد العتمة من جلوس إلى أن يصلّي ركعات المغرب؛ ليكون قد خُتمت الصلاة بوتر اللّيل[٢].

« ٩ »

باب الصلاة على النبيّ محمّد و آله ليلة الجمعة

١٧ـ عن أبي عبد الله عليه السلام قال: إذا كانت عشيّةُ الخميس ليلة الجمعة، نزلت الملائكة من السّماء معها أقلام الذهب و صحف الفضّة، لا يكتبون عشيّةَ الخميس و ليلة الجمعة و يوم الجمعة إلى أن تغيب الشمس، إلاّ الصلاةَ على محمّدٍ و آل محمّد[٣].

١٨ـ و قال الصادق عليه السلام الصلاة ليلة الجمعة و يوم الجمعة بألف حسنات ويرفع له ألف درجة، و إنّ المصلّي على محمّد و آل محمّد ليلةَ الجمعة يزهر نوره في السّماوات إلى أن تقوم السّاعة، و ملائكة الله في السّماوات يستغفرون له،

---

١ ـ رواه السيد ابن طاووس في *جمال الأسبوع*: ١٨٥،و المجلسيّ في *البحار* ٨٩: ٣١١، والنوريّ في *المستدرك* ٦: ١١٢.

٢ ـ قال العلاّمة المجلسيّ رحمه الله بعد نقل كلام المصنّف رحمه الله: كذا فيما عندنا من نسخة الكتاب، والظاهر عشر ركعات مكان أربع ركعات، و لعلّه استدرك ذلك لخروج وقت النّافلة ودخول وقت العشاء قبل الفراغ منها. و قد سبق قول في ذلك، و أنّه يمكن القول بجواز فعل غير الرواتب في غير [وقت] ظ الفريضة إذا لم يَخل بوقت فضيلة الفريضة. و قد رُويت صلوات كثيرة بين الفرضين، مع أنّ تأخير العشاء أفضل، و الاحتياط فيما ذكره، لكنّ الإتيان بها بعد الفرضين خروجٌ عن النص، و لم أر نصّاً عامّاً في ذلك.

٣ ـ *الفقيه* ١: ٢٧٣/ ١٢٥٠، *الخصال* باب السبعةح ٩٥، رواه الشيخ المفيد في *المقنعة*: ٢٦، وابن الفتّال في *روضة الواعظين*: ٣٣٣، و المجلسيّ في *البحار*٨٩: ٣٥٤، و النوريّ في *المستدرك* ٦: ٧٠.

ويستغفر له المَلَكُ الموكّل بقبر النبيّ ﷺ إلى أن تقوم السّاعة[١] .

« ١٠ »

باب ثواب الأعمال الحسنة في ليلة الجمعة

١٩ـ عن أبي عبد الله عليه السلام أنّه قال: من دعا لعشرة من إخوانه الموتى في ليلة الجمعة أوجب الله له الجنّة[٢].

٢٠ـ و قال الصادق عليه السلام: إنّ لله عتقاءَ في كلّ ليلة جمعة، فتعرّضوا لرحمة الله في ليلة الجمعة و يوم الجمعة، و مَن مات ليلة الجمعة أو يوم الجمعة وقاه الله فتنة القبر، و طبع عليه طبائع الشّهداء لا يقولنّ أحدكم كان وكان، وكتبتُ له براءة من ضغطة القبر، وكان شهيداً[٣].

٢١ـ و عن أبي بصير، عن أبي جعفر عليه السلام قال: إنّ الله تعالى ليأمر ملَكاً فينادي كلّ ليلة جمعة من فوق عرشه من أوّل اللّيل إلى آخره: ألا عبدٌ مؤمن يدعوني لآخرته ودنياه قبل طلوع الفجر فأجيبه؟ ألا عبد مؤمن يتوب إليّ من ذنوبه قبل طلوع الفجر فأتوب عليه؟ ألا عبد مؤمن قد قترت عليه رزقه فيسألني الزّيادة في رزقه قبل طلوع الفجر فأزيده و أوسّع عليه؟ ألا عبد مؤمن سقيم فيسألني أن أشفيه قبل طلوع الفجر فأعافيه؟ ألا عبد مؤمن مغموم محبوس يسألني أن أُطلقه من حبسه وأُفرّج عنه قبل طلوع الفجر فأُطلقه و أُخلّي سبيله؟ ألا عبد مؤمن مظلوم

---

١ ـ رواه المفيد في *المقنعة*: ٢٦، و ابن الفتّال في *روضة الواعظين*: ٣٣٣، و المجلسيّ في *البحار* ٨٩: ٣١٢، والنوريّ في *المستدرك* ٦: ٧١.

٢ ـ أخرجه المجلسيّ في *البحار*٨٩: ٣١٢، و النوريّ في *المستدرك* ٦: ٧٣.

٣ ـ أخرجه المجلسيّ في *البحار*٨٩: ٢٨٢، و النوريّ في *المستدرك* ٦: ٥٩، و في *الفردوس*٣: ٥٥٥٩/٥٠٤، عن جابر، و عبد الله بن عمر، عن رسول الله ﷺ قال: مَن مات يوم الجمعة أو ليلة الجمعة وُقيَ فتنة القبر، وجاء يوم القيامة و عليه طبائع الشهداء. و في الّذي قبله: من مات عشيّة الخميس ليلة الجمعة أو يوم الجمعة دفع الله عنه عذاب القبر. ضَغَطَه: أي زحمه إلى حائط و نحوه، و ضغطة القبر: ضيقه و عصره.

يسألني أن آخذ له بظُلامته قبل طلوع الفجر فأنتصر له و آخذ بظُلامته؟! قال: فلا يزال ينادي حتّى يطلع الفجر[١].

٢٢ـ و قال الصادق عليه السلام: الصّدقة ليلةَ الجمعة بألف، و الصّدقة يومَ الجمعة بألف[٢].

٢٣ـ و قال عليه السلام: ليلةُ الجمعة و يوم الجمعة في الفضل سواء[٣].

٢٤ـ و قال أمير المؤمنين عليه السلام: إنّ الله اختار الجمعة فجعل يومها عيداً، واختار ليلها فجعلها مثلَها، و إنّ من فضلها أن لا يسأل الله عزّ وجلّ يوم الجمعة حاجةً إلاّ استُجيب له، و إن استحقّ قوم عقاباً فصادفوا يوم الجمعة و ليلتها صرف عنهم ذلك، و لم يبق شيء ممّا أحكمه الله و فصّله[٤] إلاّ أبرمه في ليلة الجمعة، فليلة الجمعة أفضل اللّيالي، و يومُها أفضل الأيّام، و ليلة الجمعة ليلة غرّاء، و يوم الجمعة يوم أزهر[٥].

٢٥ـ و قال الصادق عليه السلام: اجتنبوا المعاصي ليلة الجمعة؛ فإنّ السيّئة مضاعفة، والحسنة مضاعفة، و مَن ترك معصية الله ليلة الجمعة غفر الله له كلّ ما سلف فيه، وقيل له: استأنف العمل. و من بارز الله ليلة الجمعة بمعصية، أخذه الله بكلّ ما عمل في عمره، و ضاعف عليه العذاب بهذه المعصية، فإذا كان ليلة الجمعة رفعت حِيتان البحور رؤوسها، و دوابّ البراري، ثمّ نادت بصوت ذَلق: ربّنا لا

---

١ ـ *الفقيه* ١: ١٢٣٧/٢٧١، رواه المفيد في *المقنعة*: ٢٥، و الطوسيّ في *التهذيب* ٣: ١١/٥، و ابن الفتّال في *روضة الواعظين*: ٣٣٢، و المجلسيّ في *البحار*٨٩: ٢٨٢، و النوريّ في *المستدرك* ٦: ٧٣.

٢ ـ رواه المفيد في *المقنعة*: ٢٦، و ابن الفتّال في *روضة الواعظين*: ٣٣٣، و المجلسيّ في *البحار* ٨٩: ٢٨٢، والنوريّ في *المستدرك* ٦: ١٠٦. سقط من الأصل: الصّدقة.

٣ ـ أخرجه المجلسيّ في *البحار* ٨٩: ٢٨٢.

٤ ـ في الأصل: فضّله.

٥ ـ أخرجه المجلسي في *البحار*٨٩: ٢٨٢، و النوريّ في *المستدرك* ٦: ٦٨.

تعذّبنا بذنوب الآدميّين[١].

« ١١ »

باب النّهي عن إنشاد الشعر ليلة الجمعة

٢٦ـ عن السّكونيّ ، عن جعفر، عن أبيه، عن عليّ[٢] قال: قال رسول الله ﷺ: مَن تمثّل ببيت شعر من الخَنا[٣] ليلة الجمعة لم تُقبل منه صلاة تلك الليلة، ومَن تمثّل في يوم الجمعة لم تُقبَل منه صلاةٌ في يومه ذلك[٤].

« ١٢ »

باب ذكر المجامعة ليلة الجمعة

٢٧ـ عن أبي سعيد الخُدريّ قال: كان فيما أوصى رسولُ الله ﷺ عليّاً عليه السلام: يا عليّ، إن جامعتَ أهلك ليلة الجمعة فإنّ الولد يكون حليماً قوّالاً مفوّهاً، و إن جامعتها ليلة الجمعة بعد عشاء الآخرة فإنّ الولد يُرجى أن يكون من الأبدال، وإن جامعتها بعد العصر يوم الجمعة فإنّ الولد يكون مشهوراً معروفاً عالماً[٥].

---

١ ـ أخرجه المجلسي في *البحار* ٨٩: ٢٨٣، و النوريّ في *المستدرك* ٦: ٧٣.

٢ ـ كذا في الأصل، و في الجعفريّات: عن عليّ بن الحسين، عن أبيه، عن عليّ بن أبي طالب عليه السلام قال: قال رسول الله ﷺ.

٣ ـ الخَنا بالقصر: الفُحش من القول.

٤ ـ *الجعفريّات*: ١٥٨، و أخرجه المجلسيّ في *البحار* ٨٩: ٣١٢ و ٣٥٤، و النوريّ في *المستدرك* ٦: ٩٩.

٥ ـ *الفقيه* ٣: ١٧١٢/٣٦٠، *علل الشرائع* ٢: ٥١٧ (علل نوادر النكاح) ، *أمالي الصدوق* : المجلس ٨٤ ح١، بإسناده عن الخُدريّ، و أخرجه المجلسيّ في *البحار* ٨٩: ٣١٣ و٣٥٤، والنوريّ في *المستدرك* ٦: ١٠٧.

« ١٣ »

باب ثواب التسبيح فيما بين رَكعتَي الفجر إلى صلاة المغرب في يوم الجمعة

٢٨ـ عن أبي عبد الله عليه السلام إنّه قال: مَن قال بين ركعتي الفجر إلى الغداة يوم الجمعة: سُبحانَ ربِّيَ العظيمِ وَ بحمدِه، أستَغفِرُ الله[١] ربِّي وَ أَتُوبُ إليه، مائة مـرّة، بنى الله له مسكناً في الجنّة[٢].

« ١٤ »

باب خصوصيّة الجمعة في وقت صلاة الفجر

٢٩ـ عن الرّضا عليه السلام أنّه قال: صلِّ صلاة الغداة إذا طلع الفجـر و أضـاء حسناً، وصلّ صلاة الغداة يوم الجمعة إذا طلع الفجر في أوّل وقتها[٣].

« ١٥ »

باب خصوصيّة القراءة بعد صلاة الغداة يوم الجمعة

٣٠ـ عن أبي عبد الله عليه السلام أنّه قال: يُستحبّ أن تقرأ في دبر الغـداة يـوم الجمعة الرّحمن، ثمّ تقول كلّما قلت: ﴿فَبِأَيِّ آلاءِ رَبِّكُما تُكذِّبانِ﴾ قلت: « لا بشيءٍ من آلائك ربِّ أُكذِّبُ »[٤].

---

١ ـ ليس في الأصل: الله

٢ ـ أخرجه المجلسيّ في *البحار*٨٩: ٣١٣، و النوريّ في *المستدرك* ٦: ١١٣.

٣ ـ أخرجه المجلسيّ في *البحار*٨٣: ٨٤ و٨٩ و٣٥٤، و النوريّ في *المستدرك* ٣: ١٣٩ و١: ٢٩٢.

٤ ـ *الكافي* ٣: ٤٢٩، رواه المفيد في *المقنعة*: ٢٦، و الطوسيّ في *التهذيب*٣: ٢٥/٨، و فيهـا: يستحبّ أن تقرأ، والمجلسيّ في *البحار* ٨٩: ٣٥٤، و النوريّ في *المستدرك* ٦: ١٠٢.

« ١٦ »

باب فضل الصلاة على محمّد وآله عليهم السلام بعد صلاة الغداة يوم الجمعة

٣١- عن أبي بصير، عن الصادق عليه السلام أنّه قال: مَن قال يوم الجمعة بعد صلاة الغداة: اللّهمّ اجعَل صلوات ملائكتكَ وَ حَمَلَة عَرشكَ، وَ جميعِ خلقكَ وَسمائكَ وَأرضِكَ، وَ أنبيائكَ وَ رُسُلكَ، على محمّدٍ وَ آلِ محمّدٍ، لم يُكتَب عليه ذنبُ سنة[1].

« ١٧ »

باب ذكر ما يقول الطّير في يوم الجمعة

٣٢- عن أبي عبد الله عليه السلام قال: مرّ سلمان الفارسيّ رحمه الله بمقابرَ يومَ الجمعة، فوقف ثمّ قال: السّلام عليكم يا أهل الدّيار، فنعم دارُ قومٍ مؤمنين، يا أهل الجمع، هل علمتم أنّ اليوم جمعة؟ قال: ثمّ انصرف، فلمّا أن أخذ مضجعه أتاه آتٍ في منامه فقال له: يا أبا عبد الله، إنّك أتيتَنا فسلّمتَ علينا و رددنا عليك السّلام، وقلت لنا: يا أهل الدّيار، هل علمتم أنّ اليوم الجمعة، و إنّا لنعلم ما يقول الطّير في يوم الجمعة، قال: يقول: سُبُّوحٌ قُدُّوسٌ، رَبُّ المَلائكة و الرُّوح، سَبَقَت رحمَتُك غضبَك، ما عرف عظمتَك مَن حلف باسمك كاذباً[2].

٣٣- و قال الصادق عليه السلام: يقول الطّير بعضُهم لبعض في يوم الجمعة: سلامٌ سلام، يومٌ صالح[3].

---

١ ـ أخرجه المجلسيّ في *البحار* ٨٩: ٣٥٤.

٢ ـ *عقاب الأعمال*: ٢٧١، *أمالي الصدوق*: المجلس ٧٣ ح٥، *المحاسن*: ١١٩/ ح١٢٩، و رواه ابن الفتّال في *روضة الواعظين*: ٤٦٨، و المجلسيّ في *البحار* ٨٩: ٣٥٤، و النوريّ في *المستدرك* ٦: ٦٠، أيضاً ١٦: ٣٨.

٣ ـ *الكافي* ٣: ٤١٥، و رواه الطوسيّ في *التهذيب* ٣: ٤/ ٧، *الجعفريّات*: ٣٩ بتفاوت في

« ١٨ »

باب معرفة أهل الجنّة و أهل النّار بيوم الجمعة

٣٤- عن أبي بصير، عن أحدهما عليهما السلام قال: إذا كان يومُ الجمعة و أهل الجنّة في الجنّة، و أهل النّار في النّار، عَرَف أهلُ الجنّة يومَ الجمعة؛ و ذلك أنّهم يزاد في نعيمهم، وعَرَف أهل النّار يوم الجمعة؛ و ذلك أنّ كلّهم يبطش بهم الزّبانية[1].

« ١٩ »

باب تأخير الخير إلى يوم الجمعة، و مضاعفة العمل فيه

٣٥- عن جابر، عن أبي جعفر عليه السلام قال: الخير و الشرُّ يُضاعَف يوم الجمعة[2].

٣٦- عن هِشام بن الحَكم، عن أبي عبد الله عليه السلام في رجل يريد أن يعمل شيئاً من الخير، مثل الصّدقة و الصّوم و نحو ذلك، قال: يُستحبّ أن يكون ذلك في يوم الجمعة، والعمل فيه يُضاعَف[3].

٣٧- و عن زُرَيق، عن الصادق عليه السلام قال: الصّدقة يومَ الجمعة تُضاعف، وليلة الجمعة تضاعف، و ما من يوم كيوم الجمعة، و ما ليلة كليلة الجمعة، يومها أزهر و ليلتها غرّاء[4].

اللّفظ، وأخرجه المجلسيّ في *البحار* ٨٩: ٢٨٣، و النوريّ في *المستدرك* ٦: ٦٠. في الأصل: سَلّم سلّم، يومٌ صَلَح.

١ ـ أخرجه المجلسيّ في *البحار* ٨٩: ٢٨٣.

٢ ـ *ثواب الأعمال* :١٧٢، أخرجه المجلسيّ في *البحار*٨٩: ٢٨٣، و النوريّ في *المستدرك* ٦: ٦٠.

٣ ـ *الفقيه* ١: ٢٧٢/١٢٤٥، *الخصال*: باب السبعة ح٩٣، و أخرجه المجلسيّ في *البحار*٨٩: ٢٨٣، والنوريّ في *المستدرك* ٦: ٦٠.

٤ ـ أخرجه المجلسيّ في *البحار*٨٩: ٢٨٣، و النوريّ في *المستدرك* ٦: ٦١. الأزهر: النيِّر، وزهر الشيء : صفا لونه و أضاء.

« ٢٠ »

باب النّهي عن أن يُتفرّد يوم الجمعة بالصوم

٣٨- عن ابن مريم قال : قال عليّ عليه السلام: لا يدخلِ الصائم الحمّام ، ولايحتجم، ولا يتعمّد صوم يوم الجمعة، إلاّ أن يكون من أيّام صيامه[١].

« ٢١ »

باب النّهي عن الحجامة يوم الجمعة

٣٩- عن أبي بصير، عن أبي عبد الله، عن أبيه، عن آبائه عليهم السلام قال : قال أمير المؤمنين عليه السلام: إنّ في يوم الجمعة ساعةً لا يحتجم فيها أحدٌ إلاّ مات[٢].

« ٢٢ »

باب فضل الصلاة على محمّد و آل محمّد عليهم السلام

٤٠- عن أبي عبد الله عليه السلام قال: مِن السنّة الصلاةُ على محمّدٍ و آل محمّد عليهم السلام يوم الجمعة ألفَ مرّة، و في غير يوم الجمعة مائة مرّة، و من صلّى على محمّد وآل محمّد عليهم السلام في يوم جمعة مائة صلاة، و استغفر مائة مرّة، و قرأ قل هو الله أحد مائة مرّة، غُفِر له البتّة[٣].

« ٢٣ »

باب خصوصيّة يوم الجمعة بقراءة آية الكرسيّ و ثوابها

٤١- عن الحسين بن عليّ عليهما السلام قال: قال رسول الله صلى الله عليه وآله: إنّ آية الكرسيّ

---

١ ـ أخرجه المجلسي في *البحار*٨٩: ٣٥٥، أيضاً ٩٦ : ٣٧٨، و النوريّ في *المستدرك* ١: ٤٣٦، أيضاً ٧: ٣٣٦ و٥٠٨. أي لا يخصّ يومَ الجمعة بالصوم إلاّ أن يصوم معه غيره قبله أو بعده.

٢ ـ *الفردوس* ٣: ١٣٥/٦٣٦٤، عن الحسين بن عليّ عليهما السلام، أخرجه المجلسيّ في *البحار* ٨٩: ٣٥٥ و٣٥٩، والنوريّ في *المستدرك* ٦: ٤٨.

٣ ـ *الكافي*٣: ٤١٦، رواه الطوسيّ في *التهذيب*٣: ٩/٤، و المجلسيّ في *البحار*٨٩: ٣٥٥، والنوريّ في *المستدرك* ٦: ٧١.

في لوح من زُمرّد أخضر، مكتوب بمداد مخصوص بالله، ليس من يوم جمعة إلاّ صكّ ذلك اللّوح جبهة إسرافيل[١]، فإذا صكّ جبهتَه سبّح فقال: سبحان من لا ينبغي التسبيح إلاّ له، و لا العبادة و الخضوع إلاّ لوجهه، ذلك الله القدير الواحد العزيز. فإذا سبّح، سبّح جميع من في السّماوات من ملَك، و هلّلوا، فإذا سمع أهل السّماء الدّنيا تسبيحهم قدّسوا[٢]، فلا يبقى ملك مقرّب و لا نبيّ مرسل إلاّ دعا لقارئ آية الكرسيّ على التنـــزيل[٣].

٤٢ ـ قال جعفر بن محمّد عليه السلام: كان سيّد العابدين عليّ بن الحسين عليه السلام إذا أصبح لا يقرأ غيرها[٤] حتّى تزول الشمس، فإذا زالت الشمس صلّى، فإذا فرغ من صلاته ابتدأ في سورة إنّا أنزلناهُ في لَيلَة القَدرِ[٥].

٤٣ ـ قال عبد الله بن الحسن: قالت أُمّي فاطمة بنت الحسين عليه السلام: رأيت رسول الله في النوم فقال لي: يا بنيّة لا تُخسري ميزانَك، و أقيمي وزنه، وثقّليه بقراءة آية الكرسيّ، فما قرأها من أهلي أحد إلاّ ارتجّت السّماوات و الأرض بملائكتها، وقدّسوا بزَجَل[٦] التّسبيح، و التهليل، و التقديس، و التمجيد، ثمّ دعوا بأجمعهم لقارئها: يُغفَر له كلُّ ذنب، و يُجاوَز عنه [عن] كلّ خطيئة[٧].

٤٤ ـ و قال الصادق عليه السلام: كان علي بن الحسين عليه السلام يحلف مجتهداً أنّ من قرأها قبل زوال الشمس سبعين مرّة ، فوافق تكملةُ السبعين زوالَها غُفِر له ما تقدّم

---

١ ـ الصَّكّ : هو ضرب الشيء بالشيء العريض ، كما عن ابن عبّاس . و منه قوله تعالى : ﴿فَصَكَّت وَجهَها﴾ (سورة الذاريات (٥١) : ٢٩).

٢ ـ ليس في الأصل: أهل. و يوجد فيه: قدّس، مكان قدّسوا.

٣ ـ أخرجه المجلسيّ في *البحار* ٨٩: ٣٥٥، و النوريّ في *المستدرك* ٦: ١١٦.

٤ ـ الضمير راجع إلى آية الكرسيّ .

٥ ـ أخرجه المجلسيّ في *البحار* ٨٩: ٣٥٥، و النوريّ في *المستدرك* ٦: ١١٦.

٦ ـ في الأصل: بزجر، تصحيف. و الزَّجَل: صوت رفيع عال. و ارتجّ: أي اضطرب.

٧ ـ أخرجه المجلسيّ في *البحار* ٨٩ : ٣٥٥.

من ذنبه و ما تأخّر، فإن مات في عامه ذلك مات مغفوراً غير محاسَب.﴿اَللّٰهُ لا إلـه إلاّ هُوَ الحَيُّ القَيُّوم لا تَأخُذُهُ سِنَةٌ وَ لا نَومٌ لَهُ ما في السَّمواتِ وَما في الأرض ـ و ما بينهما و ما تحت الثرى عالم الغيب و الشهادة فلا يظهر على غيبه أحداً ـ مَن ذَا الَّذي يَشفَعُ عِندَهُ إلاّ بإذنه يَعلَمُ ما بَينَ أيديهم وَ ما خَلفَهُم، وَ لا يُحيطُونَ بشيء من علمه إلاّ بما شاءَ، وَسِعَ كُرسِيُّهُ السَّمواتِ وَالأرضَ، وَ لا يَؤُودُهُ حِفظُهُما وَ هُوَ العَلِيُّ العَظيم * لا إكراهَ في الدّينِ ـ إلى قوله ـ هُم فيها خالِدُونَ﴾[1][2].

« ٢٤ »

باب الغُسل يوم الجمعة

٤٥ ـ عن أبي عبد الله عليه السلام قال : اغتسل يوم الجمعة، إلاّ أن تكون مريضاً تخاف على نفسك[3].

٤٦ ـ و قال الصادق عليه السلام: لا يَترك غُسلَ يوم الجمعة إلاّ فاسق ، و من فاته غسل يوم الجمعة فَليَقضه يوم السّبت[4].

« ٢٥ »

باب غَسل الرأس يوم الجمعة بالخَطميّ من السنّة

٤٧ ـ عن زيد النّرسيّ، عن أبي الحسن عليه السلام أنّه قال: غسل الرأس بالخطميّ يوم الجمعة من السنّة، يَدرّ الرّزق ، و يصرف[5] الفقر، و يُحسّن الشَّعر و البشرة ،

---

١ ـ البقرة(٢): ٢٥٥ ـ ٢٥٧.

٢ ـ أخرجه المجلسيّ في *البحار* ٨٩: ٣٥٦، و النوريّ في *المستدرك* ٦: ١١٦.

٣ ـ رواه الطوسيّ في *التهذيب* ٣: ٢٣٧/٦٢٩، و المجلسيّ في *البحار* ٨١: ١٢٩، أيضاً ٨٩: ٣٥٦، والنوريّ في *المستدرك* ٢: ٥٠٢.

٤ ـ أخرجه المجلسيّ في *البحار* ٨١: ١٢٩، أيضاً ٨٩: ٣٥٦، و النوريّ في *المستدرك* ٢: ٥٠٦ و٥٠٧.

٥ ـ في الأصل: لا يضرّ. تصحيف.

و هو أمان من الصُّداع[١].

« ٢٦ »

باب التنظيف يوم الجمعة

٤٨ ـ عن أبي عبد الله عليه السلام قال: أخذُ الشارب و الأظفار و غسل الرأس بالخطميّ يوم الجمعة، ينفي الفقر و يزيد في الرّزق[٢].

٤٩ ـ و قال رسول الله صلى الله عليه وآله: من قلّم أظفاره يوم الجمعة أخرج الله من أنامله داءً وأدخل فيه دواء، و لم يُصبه جنون و لا جذام و لا برص، و من أخذ من شاربه وقلّم أظفاره يوم الجمعة و قال حين يأخذه: بسمِ اللهِ وَباللهِ، وَ على سُنَّةِ رسولِ اللهِ صلى الله عليه وآله ، لم تسقط منه قُلامة[٣] و لا جُزازة إلاّ كتب الله له بها عتق نسمة، و لم يمرض إلاّ مرضه الّذي يموت فيه[٤].

« ٢٧ »

باب التطيُّب و التزيُّن يوم الجمعة

٥٠ ـ عن أبي ذرّ رضي الله عنه قال: قال رسول الله صلى الله عليه وآله: من اغتسل يوم الجمعة، وأحسن طهوره ، و لبس صالح ثيابه ، و مسّ من طيب أهله، ثمّ راح إلى الجمعة،

---

١ ـ أصل زيد النرسيّ المطبوع ضمن *الأصول الستّة عشر*: ٥٥، وأخرجه المجلسيّ في *البحار* ٨٩: ٣٥٦، و النوريّ في *المستدرك* ٦: ٤٤.

٢ ـ *الكافي* ٣: ٤١٨، أخرجه المجلسيّ في *البحار* ٨٩: ٣٥١و ٣٥٦، و النوريّ في *المستدرك* ٦: ٤٥.

٣ ـ القُلامة: هي المقلومة من طرف الظُّفر. و قلّمتُ الظُّفر: أخذتُ ما طال منه. والجُزازة: ما يسقط من الشيء إذا قطع.

٤ ـ *ثواب الأعمال* : ٣١، *الخصال* : باب السبعةح ٨٨ صدره، و *الكافي* ٣: ٤١٧/ح٢ ، و*الفقيه* ١: ٧٣/٣٠٤، و روى الطوسيّ في *التهذيب* ٣: ٢٣٧/٦٢٧ ذيله ، و أخرجه المجلسيّ في *البحار* ٨٩: ٣٥٦، و النوري في *المستدرك* ٦: ٤٥ و٤٧.

و لم يُؤذِ أحداً[١] ، و لم يتخطَّ رقاب النّاس، كان كفّارة ما بينه وبين الجمعة الأُخرى، وزيادة ثلاثة أيّام إلى ما شاء الله من الأضعاف؛ لأنّ الله يقول: ﴿مَن جاءَ بِالحَسَنَةِ فَلَهُ عَشرُ أمثالِها﴾[٢] و يُؤتَ من لدنه أجراً عظيماً بعد العشر، وكان وافداً على نفسه وفيمن خلّف إلى يوم القيامة[٣].

٥١ـ و قال رسول الله ﷺ: قال لي حبيبي جبرئيل : تطيَّب يوماً و يوماً لا، و يوم الجمعة لا بدّ منه ـ أو لا مُترك له ـ ليتطيّب أحدكم و لو من قارورة امرأته؛ فإنّ الملائكة تستنشق أرواحكم و تمسح وجوهكم بأجنحتها للصّف الأوّل ثلاثاً، و ما بقيَ فمسحة مسحة[٤].

« ٢٨ »

باب الزّيادة في نوافل النّهار يوم الجمعة

٥٢ـ عن الصادق عليه السلام قال: ينبغي لك أن تصلّي يوم الجمعة ستّ ركعات في صدر النّهار، و ستّ ركعات قبل الزّوال، و ركعتين مع الزّوال، فإذا زالت الشمس صلّيتَ الفريضة إن كنت مع الإمام ركعتين، وإن كنت وحدك فأربع ركعات ، ثمّ تُسلّم، و تصلّي بين الظهر و العصر ثمان ركعات[٥].

٥٣ـ و رُوي: تصلّي بين الظهر و العصر ستّ ركعات[٦].

---

١ ـ ليس في الأصل: أحداً.

٢ ـ الأنعام (٦): ١٦٠.

٣ ـ أخرجه المجلسيّ في *البحار* ٨٩: ٣٥٧، و النوريّ في *المستدرك* ٦: ٨٨.

٤ ـ *الكافي* ٦: ٥١١/ ح١٢، أخرجه المجلسيّ في *البحار* ٨٩: ٣٥٧، و النوريّ في *المستدرك* ٦: ٤٨.

٥ ـ أخرجه المجلسيّ في *البحار* ٨٩: ٢٠٩، و النوريّ في *المستدرك* ٦: ٢٠ و الحديث يدلّ على أنّ نوافل يوم الجمعة اثنتان و عشرون ركعة. و به قال ابن الجُنيد و المفيد. و لكنّ المشهور أنّها عشرون ركعة، كما يشهد له ما يلي الحديث.

٦ ـ راجع *الوسائل* ٥: ٢٢ (أبواب صلاة الجمعة) ب ١١.

« ٢٩ »

باب ما رُوي في ركعتي الزّوال يوم الجمعة قبل الأذان أو بعده

٥٤ـ عن علي بن جعفر، عن أخيه عليه السلام قال: سألته عن ركعتَي الزّوال يوم الجمعة قبل الأذان أو بعده، قال: قبل الأذان[١].

« ٣٠ »

باب وقت صلاة العصر يوم الجمعة

٥٥ـ عن الصادق عليه السلام قال: تصلّي العصر يوم الجمعة في وقت الظهر في غير يوم الجمعة[٢].

٥٦ـ و قال عليه السلام: وقت صلاة الجمعة السّاعة الّتي تزول الشمس[٣]، و وقتها في السّفر والحضر واحد، و هو في المضيّق وقت واحد حين تزول الشمس[٤].

« ٣١ »

باب خصوصيّة صلاة الظهر يوم الجمعة بالقراءة

٥٧ـ عن أبي عبد الله عليه السلام قال:إنّ الله أكرم المؤمنين بالجمعة[٥]، فسنّها رسول

١ـ *قرب الإسناد*: ٩٨، و رواه الطوسيّ في *التهذيب* ٣: ٦٧٧/٢٤٧، و المجلسيّ في *البحار* ٨٩: ٢٠٩، و النوريّ في *المستدرك* ٦: ٢١.

٢ـ *الكافي* ٣: ٣/٤٢٠، *الوسائل* ٥:١٧ الباب ٨، و أخرجه المجلسيّ في *البحار*٨٩ : ٢٠٩، والنوريّ في *المستدرك* ٦: ١٩.

٣ـ في الأصل: ساعة تزول الشمس.

٤ـ *الفقيه* ١: ١٢٢٠/٢٦٧، أخرجه المجلسيّ في *البحار* ٨٩: ٢٠٩، و النوري في *المستدرك* ٦: ١٨.

٥ ـ المراد بالجمعة اليوم، أو الصلاة، أو السورة، و المراد بالضمير السورة، فعلى الأولين فيه استخدام. وقوله: « و المنافقين » عطف على الضمير البارز في «سنّها» و حُمل «لا صلاة

الله ﷺ بشارةً لهم، و المنافقين توبيخاً للمنافقين، و لا ينبغي تركهما، فمَن تركهما متعمّداً فلا صلاة له[١].

« ٣٢ »

باب خصوصيّة صلاة الجمعة بالقنوت

٥٨ـ عن أبي عبد الله عليه السلام قال: القنوت في يوم الجمعة إذا كنت وحدك ففي الثانية، وإن كان الإمام ففي الركعة الأُولى[٢].

٥٩ـ و روى حريز أنّ القنوت يوم الجمعة قنوتان: قنوت في الرّكعة الأُولى قبل الرّكوع، و قنوت في الثانية بعد الرّكوع[٣].

« ٣٣ »

باب الإجهار بالقراءة في صلاة الظهر يوم الجمعة

٦٠ـ عن زرارة، عن أبي جعفر عليه السلام قال: وقت الظهر يوم الجمعة حين تزول الشمس، وليجهر بالقراءة في الرّكعتين الأُولَيين إذا كان وحده، ويقنت[٤].

٦١ـ و قال الباقر عليه السلام: الرّجل إذا صلّى الجمعة أربع ركعات يجهر فيها،

له» على نفي الكمال.

١ ـ *الكافي* ٣: ٤٢٥/ ح٤، و رواه الطوسيّ في *التهذيب* ٣ : ١٦/٦، و المجلسيّ في *البحار* ٨٩: ٢٠٩، والنوريّ في *المستدرك* ٤:٢٢٣ ، أيضاً ٦: ٥. (المنافقين) من «ح» والمصدر.

٢ ـ *الكافي* ٣: ٤٢٧/ ح٢ مثله، و رواه الطوسيّ في *التهذيب* ٣: ٥٧/١٦، و المجلسيّ في *البحار* ٨٩: ٢٠٩ . و الحديث دالّ على أنّ القنوت في الجمعة واحد في الركعة الأُولى، كما قال المفيد وجماعة.

٣ ـ *الفقيه* ١: ١٢١٧/٢٦٦ ثمّ قال: و تفرّد بهذه الرواية حريز عن زرارة، و أخرجه المجلسيّ في *البحار* ٨٩: ٢٠٩.

و هذه الرواية تدلّ على أنّ فيها قنوتين، في الأُولى قبل الركوع و في الثّانية بعده، و عليه المشهور، و ذهب الصدوق إلى أنّ القنوت فيها كسائر الصلوات.

٤ ـ أخرجه المجلسيّ في *البحار* ٨٩: ٢٠٩، و النوريّ في *المستدرك* ٤: ٢٢٤.

وكان رسول الله ﷺ أوّل ما صلّى في السّماء صلاة الظهر يوم الجمعة جهر بها[١].

« ٣٤ »

باب القراءة في الرّكعتين الأُخريَين في صلاة الظهر يوم الجمعة

٦٢- عن الرّضا عليه السلام قال: يستحبّ أن يقرأ في الرّكعتين الأُخراوين من صلاة الظهر يوم الجمعة في كلتيهما: الحمد لله، و قل هو الله أحد[٢].

٦٣- و روي عن الصادق عليه السلام قال: يقرأ في صلاة الظهر يوم الجمعة في الرّكعتين الأُوليين بسورة الجمعة و المنافقين، و يقرأ في الأُخريَين بأُمّ الكتاب و قل هو الله أحد .

« ٣٥ »

باب وجوب الجمعة في جماعة، و ذِكر مَن وُضِع عنه

٦٤- عن زرارة، عن أبي جعفر عليه السلام قال: فرض الله على النّاس من الجمعة إلى الجمعة خمساً و ثلاثين صلاة، منها صلاة واحدة فرضها في جماعة، و هي الجمعة، و وضعها عن تسعة: عن الصّغير، و الكبير[٣]، و المجنون، و المسافر، و العبد، والمريض، و المرأة، و الأعمى، و من كان على رأس فرسخين[٤].

---

١ ـ أخرجه المجلسيّ في *البحار* ٨٩: ٢١٠، و النوريّ في *المستدرك* ٤:٢٢٤ و ٢٢٥. و له شاهد في *الفقيه* ١: ٢٠٢/٩٢٥.

٢ ـ أخرجهما المجلسيّ في *البحار* ٨٩: ٣٥٧،ثمّ قال: الخبران نادران لم أرهما في غير هذا الكتاب و لم أر من عمل بهما.

٣ ـ المراد به: الشيخ الكبير.

٤ ـ *الكافي* ٣ : ٦/٤١٩، *الخصال*: باب التسعةح ٢١، *الفقيه* ١: ١٢١٧/٢٦٦، و رواه الطوسيّ في *التهذيب*٣: ٧٧/٢١، والمجلسيّ في *البحار* ٨٩: ٢٠٨، و النوريّ في *المستدرك* ٦: ٥.

٦٥- و روي مكان المجنون: الأعرج[١].

٦٦- و قال عليه السلام: صلاة يوم الجمعة فريضة، و الاجتماع إليها فريضة مع الإمام[٢].

« ٣٦ »

باب صلاة الظهر يوم الجمعة بخُطبة

٦٧- عن أبي جعفر عليه السلام قال: ليس تكون جمعة إلاّ بخطبة، و إذا كان بين الجماعتين في الجمعة ثلاثةُ أميال فلا بأس أن يُجمِّع هؤلاء و هؤلاء[٣].

« ٣٧ »

باب عِدّة الرّجال الّذين تكون بهم الجمعة

٦٨- عن أبي جعفر عليه السلام قال: تجب الجمعة على سبعة نفر من المؤمنين، و لا تجب على أقلّ منهم: الإمام، و قاضيه، (و المدّعي حقاً، و المدّعى عليه)[٤]، وشاهدين، والّذي يضرب الحدود بين يَدَي الإمام[٥].

« ٣٨ »

باب لباس الإمام يوم الجمعة للصّلاة و الخطبة

٦٩- عن أبي عبد الله عليه السلام قال: ينبغي للإمام الّذي يخطب يوم الجمعة أن

---

١ ـ أخرجه المجلسيّ في *البحار* ٨٩: ٢٠٨، و النوريّ في *المستدرك* ٦: ٥.و قال به المفيد رحمه الله في *المقنعة*: ٢٧، وعن *مصباح* السيّد ابن طاووس أنّه قال: و قد رُوي أنّ العَرَج عُذر.

٢ ـ *عقاب الأعمال*: ٢٧٧، *أمالي الصدوق*: المجلس ٧٣ ح ١٣، *المحاسن*: ٨٥/ ح٢٣، أخرجه المجلسيّ في *البحار*٨٩: ٢٠٨، و النوري في *المستدرك* ٦: ١٤.

٣ ـ *الكافي* ٣: ٤١٩، و رواه الطوسيّ في *التهذيب* ٣: ٢٣/٧٩، و المجلسيّ في *البحار*٨٩: ١٨٢، والنوريّ في *المستدرك* ٦: ١٦. و يُجمِّع : بمعنى يؤدّون صلاة الجمعة .

٤ ـ ما بين القوسين سقط من الأصل.

٥ ـ *الفقيه* ١: ١٢٢٢/٢٦٧، و رواه الطوسيّ في *التهذيب* ٣: ٧٥/٦٠، و المجلسيّ في *البحار* ٨٩: ١٧٦، والنوريّ في *المستدرك* ٦: ١١.

يلبس عِمامةً في الشّتاء و الصّيف، و يتردّى بِبُرد يمنيّة أو عبري، و يخطب و هو قائم[١].

« ٣٩ »

باب السّاعة الّتي يُستجاب فيها الدّعاء يوم الجمعة

٧٠- عن أبي عبد الله عليه السلام قال (الراوي سائلاً): السّاعة الّتي يُرجى في يوم الجمعة الّتي لايدعو فيها مؤمن إلاّ استُجيب؟ قال: نعم إذا خرج الإمام، قلت: إنّ الإمام ربّما يعجّل ويؤخّر، قال: إذا زالت الشمس[٢].

٧١- و قال عليه السلام: السّاعة الّتي يستجاب فيها الدّعاء يوم الجمعة ما بين فراغ الإمام من الخطبة إلى أن يستوى النّاس في الصّفوف، و ساعة أُخرى من آخر النّهار إلى أن تغيب الشمس[٣].

٧٢- و رُوي: حين ينزل الإمام من المنبر إلى أن يقوم في مقامه[٤].

٧٣- و رُوي: ما بين نزول الإمام من المنبر إلى أن يصير الفَيء من الزوال، قَدَم[٥].

و قد ذُكِرت هذه الأخبار في « فضل الجمعة »[٦].

---

١ ـ *الكافي* ٣: ٤٢١/ ح١، و رواه الطوسيّ في *التهذيب* ٣: ٢٤٣/٦٥٥، و المجلسيّ في *البحار* ٨٩: ٢١٠، والنوريّ في *المستدرك* ٦: ٢٥ و ٢٧.

٢ ـ *الكافي* ٣: ٤١٦/١٢، و فيه: إذا زاغت الشمس . رواه الطوسيّ في *التهذيب* ٣: ٨/٤، والمجلسيّ في *البحار* ٨٩:٢٨٣، والنوريّ في *المستدرك* ٦: ٤١.

٣ ـ *الكافي* ٣: ٤/٤١٤، و رواه الطوسيّ في *التهذيب*٣: ٦١٩/٢٣٥، و المجلسيّ في *البحار* ٨٩: ٢٨٤، والنوريّ في *المستدرك* ٦: ٤١.

٤ ـ أخرجهما المجلسيّ في *البحار* ٨٩: ٢٨٤، و النوريّ في *المستدرك* ٦: ٤١.

٥ ـ نفس المصدر.

٦ ـ لا ندري إلى أين عصفت به رياح الزمن .

« ٤٠ »

باب من أدرك آخر صلاة يوم الجمعة

٧٤ـ عن أبي عبد الله عليه السلام قال: إذا أدركتَ الإمامَ قبل أن يركع الآخرة فقد أدركت الصّلاة، و إذا أدركتَ بعد ما رفع رأسه فهي أربع ركعات بمنزلة الظّهر، وخصوصيّتها للّذي أدرك الرّكعة الأخيرة [أن] يضيف إليها ركعة أُخرى و قد تمّت صلاته، و لا يعتبر بما فاته من سماع الخطبتين مكان الرّكعتين، و سائر الصّلوات إذا أدرك الرّكعة الأخيرة يضيف إليها ثلاث ركعات الّتي فاتته[1].

« ٤١ »

باب خصوصيّة الجمعة في جماعة على أهل مصر، و ليس ذلك على أهل القرى

٧٥ـ عن جعفر بن محمّد عليه السلام قال : ليس على أهل القرى جماعة ، و لا خروجٌ في العيدين[2].

٧٦ـ و عن الصادق عليه السلام قال: لا جمعة إلاّ في مصرٍ تُقام فيه الحدود[3].

« ٤٢ »

باب النوادر

٧٧ـ عن الصادق عليه السلام قال: نهى رسول الله صلى الله عليه وآله عن الكلام يوم الجمعة

---

١ ـ *الكافي* ٣: ٤٢٧/ ح١ بمعناه أو قريب منه، و *الفقيه* ١: ١٢٣٣/٢٧٠صدره، و أخرجه المجلسيّ في *البحار*٨٩: ٢٠٨، والنوريّ في *المستدرك*٦: ٣٦.

٢ ـ رواه الشيخ الطوسيّ في *التهذيب* ٣: ٦٧٩/٢٤٨، ثمّ قال: معنى هذا الخبر أنّهم إذا كانوا على أكثر من فرسخين ليس عليهم حضور، بل هم مخيّرون في ذلك. و أخرجه المجلسيّ في *البحار* ٨٩: ٢١٠، و النوريّ في *المستدرك* ٦: ١٢.

٣ ـ رواه الشيخ الطوسيّ في *التهذيب* ٣: ٦٣٩/٢٣٩، ثمّ قال: هذا الخبر ورَد مورد التقيّة؛ لأنّه مذهب بعض العامة. و أخرجه المجلسيّ في *البحار* ٨٩: ٢١٠، و النوريّ في *المستدرك* ٦: ١٢.

والإمامُ يخطب، فمَن فعل ذلك فقد لَغا ، و من لغا فلا جمعة له[١].

٧٨ـ عن الأصبغ بن نُباتة، عن عليّ عليه السلام قال: إذا قال الرّجل يوم الجمعة: مَه، فلا صلاة له[٢].

تمّ الكتاب بحمد الله و منّه، و صلّى الله على محمّد و آله
الطيّبين الطّاهرين أجمعين وحسبُنا الله و نِعم الوكيل
نعم المولى و نعم النصير

١ ـ *الفقيه* ٤: ٥ في مناهي النبيّ صلى الله عليه وآله، و أخرجه المجلسيّ في *البحار* ٨٩: ١٨٣، و النوريّ في *المستدرك* ٦: ٢١. في الأصل: فقد لغا و من لغا فلا جمعةَ له .

٢ ـ أخرجه المجلسيّ في *البحار*٨٩: ١٨٣، و فيه: صَه، ثمّ قال: «صه» و في بعض الروايات «مه» وهو اسمُ فعلٍ بمعنى اسكُت، و الظاهر أنّ المراد قول ذلك في وقت الخطبة، و هو غاية المبالغة في ترك الكلام و إن كان قليلاً، و مصلحة للصلاة. « فقد لغا » أي أتى بلغو وكلام باطل في غير موقعه، و قال في النهاية: و في الحديث: مَن قال لصاحبه و الإمامُ يخطب: صَه، فقد لغا، أي تكلّم، و قيل: عدل من الصّواب، و قيل: خاب، و الأصل الأوّل، انتهى. و في بعض النسخ بغى بالباء، و الأوّل أشهر و أظهر. انتهى ملخّص كلام العلاّمة رحمه الله. و صلى الله على محمّد وآله عليهم السلام.

كتابُ الغايات

للشيخ المتقدّم أبي محمّد جعفر بن أحمد
القمّيّ الرّازيّ

من علماء القرن الرابع

بسم الله الرّحمن الرّحيم
و به نستعين و عليه نتوكل

« ١ »

باب يجمع[1] الغايات

١ ـ قال الشيخ أبو محمّد جعفر بن أحمد بن علي القمّيّ نزيل الريّ:

رُوي[2] عن أبي حمزة الثُّماليّ، عن أبي جعفر عليه السلام ،قال: الاشتهار بالعبادة ريبة ، إنّ أبي حدّثني ، عن أبيه، عن جدّه قال: قال رسول الله صلى الله عليه وآله:

أعبَدُ النّاس مَن أقام الفرائض.

و أسخى النّاس مَن أدّى الزكاة.

و أزهدُ النّاس مَن اجتنب المحارم.

و أتقى النّاس مَن قال بالحقّ فيما له و عليه.

و أعدلُ النّاس مَن رضيَ للنّاس ما يرضى لنفسه، وكَرِه لهم ما كره لنفسه.

و أكيس النّاس من كان أشدَّ ذكراً للموت.

---

١ ـ في «ض»: الجمع، و في «أ»: لجمع.

٢ ـ رواه الصدوق، عن محمّد بن الحسن بن الوليد، عن محمّد بن الحسن الصفّار، عن أيوب بن نوح، عن محمّد بن أبي عُمَير، عن سيف بن عُمَيرة، عن أبي حمزة الثُّماليّ، عن الصادق عليه السلام ...

و أغبط النّاس من كان تحت التراب، قد أمِن العقاب يرجو الثواب.
و أعقل النّاس من يتّعظ بتغيُّر الدّنيا من حالٍ إلى حال.
و أعظم النّاس في الدّنيا خطَراً، مَن لم يجعل للدّنيا عنده خَطَراً.
و أعلم النّاس مَن جمع علم النّاس إلى علمه.
و أشجع النّاس من غلب هواه.
و أكثر النّاس قيمةً أكثرهم علماً.
و أقلّ النّاس قيمةً أقلّهم علماً.
و أقلّ النّاس لذّةً الحسود.
و أقلّ النّاس راحةً البخيل.
و أقلّ النّاس وفاءً المُلوك.
و أقلّ النّاس صَديقاً المَلِك.
و أفقر النّاس الطّمِع[١].
و أغنى النّاس مَن لم يكن للحرص أسيراً.
و أفضل النّاس إيماناً أحسنُهم خُلقاً.
و أكرم النّاس أتقاهم.
و أعظم النّاس حذَراً من ترَك ما لا يَعنيه[٢].
و أورع[٣] النّاس من ترك المِراء و إن كان مُحِقّاً.
و أقلّ النّاس مُروّةً مَن كان كاذباً.
و أشقى النّاس المُلوك.
و أمقتُ النّاس المتكبِّر.

---

١ ـ في «ض»: الطمّاع، في «ح»: الطامع، و هما صحيحان أيضاً.
٢ ـ أي ما لا يُهمُّه، و الحَذَر: امتناع القادر من الشيء لما فيه من الضرر.
٣ ـ في الأصل و«ض» و«ح»: أروَع النّاس: أي مَن يعجبك حُسنه.

و أشدُّ النّاس اجتهاداً من ترك الذُّنوب.
و أحكمُ النّاس، مَن فرَّ من جهّال النّاس.
و أسعد النّاس، مَن حالف[١] كرام النّاس.
و أعقل النّاس، أشدُّهم مداراةً للنّاس.
و أولى النّاس بالتُّهمة، مَن جالس أهل التُّهمة.
و أعتى النّاس من قَتَل غير قاتله، أو ضَرَب غير ضاربه.
و أولى النّاس بالعفو أقدَرُهم على العقوبة.
و أحقُّ النّاس بالذَّنب السَّفيه المُغتاب.
و أذلُّ النّاس، مَن أهان النّاس.
و أحزم النّاس أكظمهم للغيظ.
و أصلح النّاس، أصلحُهم للنّاس.
و خير النّاس، مَن انتفع به النّاس[٢].

٢- و[٣] عن موسى بن جعفر، عن أبيه، عن جدِّه، عن علي بن الحسين، عن أبيه عليهم السلام قال: بينا أميرُ المؤمنين عليه السلام ذات يوم جالسٌ مع أصحابه يعبِّيهم[٤] ، إذ

---

١ ـ أي عاهدهم على أن يكون أمرُهم واحداً في النُّصرة و الحِماية، و في المصادر: مَن خالط الناس .

٢ ـ *الفقيه* ٤: ٨٣٦/٢٨١، و *أمالي الصدوق* ، المجلس: ٦ ح ٤ بسند آخر عن الصادق عليه السلام، *معاني الأخبار*: ١٩٥، و رواه الشهيد في *أربعينه*: ٥٤، والكراجكيّ في *كنز الفوائد* ١: ٢٩٩، والديلميّ في *إعلام الدين*: ٣٢٢، والمجلسيّ في *البحار* ٧٧: ١١٢، و النوريّ في *المستدرك* ١: ٩٩، أيضاً ٨: ٣٩،٧٦،٨٧، أيضاً ١١: ٢٧٧، أيضاً ١٢: ١١١،٣١٤،٦٨، أيضاً ١٨: ٢١٩.

٣ ـ رواه الصدوق رحمه الله مسنداً، عن محمّد بن إبراهيم بن إسحاق، عن احمد بن محمّد الهمدانيّ، عن الحسن بن القاسم قراءةً، عن علي بن إبراهيم المُعلّى، عن أبي عبد الله محمّد بن خالد، عن عبد الله بن البكر المراديّ، عن موسى بن جعفر عليه السلام.

٤ ـ يعبِّيهم بالياء، و قيل بالهمزة: يُهيِّئُهم و يرتِّبهم.

أتاه شيخ عليه شَحبَة السَّفر[١] فقال: مَن أمير المؤمنين؟ فقيل: هذا هو. فسلَّم عليه ثمّ قال: يا أمير المؤمنين، إنّي أتيتك من ناحية الشّام، و أنا شيخ كبير قد سمعت فيك من الفضل ما لا أُحصي، و إنّي لأظنُّك ستُغتال[٢]، فعلِّمني ما علَّمك الله.

قال: نعم يا شيخ ، مَن اعتدل يوماه فهو مغبون.

و مَن كانت الدّنيا أكبر همِّه اشتدَّت حسرته عند فِراقها.

و من كان غده شرَّ [يوميه][٣] فمحروم.

و من لم يُبالِ ما زُوي من آخرته إذا سلمت له دنياه فهو هالك.

و من لم يتعاهد النَّقص من نفسه غلب عليه الهوى.

و من كان في نقص كان الموت خيراً له من الحياة.

يا شيخ، إرضَ للنّاس ما ترضى لنفسك، و إيتِ إلى النّاس ما تحبُّ أن يُؤتى لك.

ثمّ أقبَلَ على أصحابه [فقال: أيّها النّاس أما تَرَون إلى أهل الدّنيا يُمسون ويصبحون على أحوال شتّى، فبين صريع يتلوّى[٤] ، و عائد و مَعُود[٥]، وآخر بنفسه يَجُود[٦] ، و آخر لا يُرجى ، و آخر مُسَجّى[٧] ، و طالب الدّنيا و الموت يطلبه، وغافل وليس بمغفول عنه، و على أثر الماضي يصير الباقي][٨] .

---

١ ـ الشَّحبة بالحاء المهملة: تغيّرُ اللّون لعارض أو مرض أو سفر، أو نحو ذلك.

٢ ـ ستُغتال: ستُقتل غدراً.

٣ ـ أثبتناه من ظاهر«أ» و المصادر، و في النسخ: يومه، و هو تصحيف.

٤ ـ صريع يتلوّى: أي مطروح على الأرض و هو يتقلّب من ظهر إلى بطن.

٥ ـ عائد و معود: اسم الفاعل و المفعول من العيادة، أي ما بين زائرٍ لمريض و مريض .

٦ ـ جادَ بنفسه: سَمحَ بها عند الموت، فكأنّه يَدفعها كما يَدفع مالَه، أي يحتضر .

٧ ـ سجَّيتُ الميِّت (بالتثقيل): إذا غطّيتَه بثوب و نحوه.

٨ ـ ما بين المعقوفتين أثبتناه من المصادر.

فقال له زيد بن صُوحان العبديّ[١]:

يا أمير المؤمنين، أيُّ سلطانٍ أغلب و أقوى؟ قال: الهَوى.

قال: فأيُّ ذُلٍّ أذلّ؟ قال: الحرص على الدّنيا.

قال: فأيُّ فقرٍ أشدّ؟ قال: الكفر بالله.

قال: فأيُّ دعوةٍ أضلّ؟ قال: الدّاعي بما لا يكون.

قال: فأيُّ عملٍ أفضل؟ قال: التّقوى.

قال: فأيُّ عملٍ أنجح؟ قال: طلبُ ما عند الله.

قال: فأيُّ الصاحب شرّ؟ قال: المزيِّن لك معصيةَ الله.

قال: فأيُّ الخَلق أشقى؟ قال: مَن باع دينَه بدنيا غيره.

قال: فأيُّ الخَلق أقوى؟ قال: الحليم.

قال: فأيُّ الخَلق أشحّ؟ قال: مَن أخذ المال من غير حلِّه، فجَعَله في غير حقِّه.

قال: فأيُّ النّاس أكيس؟ قال: من أبصر رُشدَه من غيِّه، فمال إلى رُشدِه.

قال: فأيُّ النّاس أحلم؟ قال: الّذي لا يَغضب.

قال: فأيُّ النّاس أثبتُ رأياً؟ قال: من لم يَغُرَّه النّاس من نفسه،و لم تغرّه الدُّنيا بتشوّفها[٢].

قال: فأيُّ النّاس أحمق؟ قال: المغترُّ بالدّنيا [و هو يَرى ما فيها من تَقَلُّب

---

١ ـ روى الشيخ المفيد ﷺ في *الاختصاص*: ٧٩، عن عبد الله بن سنان، عن أبي عبد الله عليه السلام قال: لمّا صُرع زيد بن صوحان يومَ الجمل، جاء أمير المؤمنين عليه السلام حتّى جلس عند رأسه فقال: يرحمك الله يا زيد؛ فقد كنت خفيف المؤونة، عظيم المعونة. قال: فرفع زيد رأسه إليه ثمّ قال: وأنت فجزاك الله خيراً يا أمير المؤمنين، ما علمتُك إلاّ بالله عليماً، و في أُمِّ الكتاب عليّاً حكيماً، وأنّ الله في صدرك لعظيم، و الله ما قاتلتُ معك على جهالة و لكنّي سمعتُ أُمَّ سلمة زوجة رسول الله صلى الله عليه وآله تقول: سمعت رسول الله صلى الله عليه وآله يقول: « مَن كنت مَولاهُ فعليٌّ مولاه، اللّهمَّ وال من والاه و عاد من عاداه، و انصُر من نصره و اخذُل من خذَله »، وكرهتُ و الله أن أخذُلك فيَخذُلَني الله.

٢ ـ التشوّف: التزيّن. و في«ض» و «ح»: تشوّقها، و في «أ»: تسوّقها.

أحوالها.

قال: فأيُّ النّاس أشدُّ حَسرةً؟ قال: الّذي حُرِم الدّنيا][1] و الآخرة، ذلك هو الخُسران المُبين.

قال: فأيُّ الخَلق أعمى؟ قال: الّذي عمل لغير الله، يطلب بعمله الثّواب من عند الله.

قال: فأيُّ القُنوع أفضل؟ قال: القانع بما أعطاه الله.

قال: فأيُّ المصائب أشدّ؟ قال: المصيبة بالدِّين.

قال: فأيُّ العمل أحبُّ إلى الله؟ قال: انتظار الفَرَج.

قال: فأيُّ النّاس خير عند الله؟ قال: أخوَفُهم لله، و أعمَلهم بالتّقوى، وأزهَدهم في الدُّنيا.

قال: فأيُّ الكلام أفضل عند الله؟ قال: كثرة ذكر الله، و التضرّعُ إليه، والدّعاء.

قال: فأيُّ القول أصدق؟ قال: شهادة أن لا إله إلاّ الله.

قال: فأيُّ الأعمال أعظم عند الله؟ قال: التّسليم و الوَرَع.

قال: فأيُّ النّاس أصدق؟ قال: مَن صَدَق في المواطن.

ثمّ أقبل عليّ عليه السلام على الشّيخ فقال: يا شيخ، إنّ الله عزّ وجلّ خلق خلقاً ضيَّقَ عليهم الدُّنيا نَظَراً لهم، فزهَّدَهم فيها و في حُطامها، فرغبوا في دار السَّلام الّتي دعاهم إليها، و صبروا على ضيق المعيشة، و صبروا على المكروه، و اشتاقوا إلى ما عند الله من الكرامة، فبذلوا أنفسهم ابتغاء رضوان الله، وكانت خاتمة أعمالهم الشّهادة ، فلقوا الله و هو عنهم راضٍ، و عَلموا أنّ الموت سبيلُ مَن مضى و من بقي، فتزوَّدوا لآخرهم [غير][2] الذّهب و الفضّة، و لبسوا الخشن، و صبروا على

---

١ ـ أثبتناها من المصادر، لاحتمال سقطها سهواً من النسّاخ.

٢ ـ أثبتناه من المصادر، و في النسخ: عن.

الذلّ، و قدّموا الفضل، و أحبُّوا في الله، و أبغضوا في الله، أولئك المصابيح ، و أهل النعيم في الآخرة، والسّلام.

فقال الشيخ: فأين أذهَبُ و أدَعُ الجنّة و أنا أراها و أرى أهلها معك يا أمير المؤمنين؟! جهِّزني بقوّةٍ أتقوّى بها على عدوِّك، فأعطاه أمير المؤمنين عليه السلام سلاحاً وحمله، فكان في الحرب بين يدي أمير المؤمنين عليه السلام فضرب قُدماً و أمير المؤمنين عليه السلام تعجّب ممّا صنع[1]، فلمّا اشتدّت الحرب أقدَم فرسه حتّى قُتِل رحمه الله و أتبعه رجل من أصحاب أمير المؤمنين عليه السلام فوجده صريعاً و وجد دابّته و وجد سيفه و درعه، فلمّا انقضت الحرب جاؤوا إلى أمير المؤمنين عليه السلام بدابّته وسلاحه، و صلّى عليه أمير المؤمنين عليه السلام فقال: هو و الله السّعيدُ حقّاً، فترحّموا على أخيكم[2].

٣- و[3]عن أبي ذرّ رحمه الله قال: دخلت المسجد الحرام و النبيّ صلى الله عليه وآله جالس ، فجلست إليه فقال: إنّ للمسجد تحيَّة و تحيَّته ركعتان، قم يا أبا ذرّ فاركعهما. فقمت فركعتهما و جلست إليه فقلت: يا رسول الله، إنّك أمرتني بالصّلاة، ما الصّلاة؟ قال: الصّلاة خيرُ موضوع، استُكثر أم استُقلّ.

قلت: فأيُّ الصّلاة أفضل؟ قال: طول القنوت.

قلت: فأيُّ اللّيل أفضل؟ قال: جوف اللّيل الغابر.

قلت: فأيُّ المؤمنين أفضل إيماناً؟ قال: أحسنهم خُلُقاً.

---

١ ـ في «أ»: وكان... يضرب قدماً و أمير المؤمنين عليه السلام يَعجب ممّا صنع.

٢ ـ *الفقيه* ٤: ٢٧٣/٨٢٩، *معاني الأخبار*: ١٩٧، *أمالي الصدوق* ، المجلس: ٦٢ ح ٤، و رواه الشيخ الطوسيّ في *أماليه*: ٤٤٧، و الشيخ ورّام في مجموعته ٢: ١٧٣، و المجلسيّ في *البحار* ٦٩: ٢٧٢ و٧٧: ٣٧٦، و النوري في *المستدرك* ١٢: ٢٢٦، ١٥٢.

٣ ـ رواه الصدوق مسنداً عن أبي الحسن علي بن عبد الله بن أحمد الأسواريّ المذكّر قال: حدّثنا أبو يوسف أحمد بن محمّد بن قيس السجزيّ المذكّر قال: حدّثنا أبو الحسن عمر بن حفص قال: حدّثني أبو محمّد عبيد الله بن محمّد بن أسد ببغداد قال: حدّثنا الحسين بن إبراهيم أبو عليّ قال: حدّثنا يحيى بن سعيد البصريّ قال: حدّثني ابن جريج، عن عطاء، عن عبيد بن عُمَير اللّيثيّ، عن أبي ذرّ رحمه الله قال.

قلت: فأيُّ المسلمين أسلم؟ قال: مَن سَلِم النّاس من يده و لسانه.

قلت: فأيُّ الهجرة أفضل؟ قال: مَن هجر السيِّئات.

قلت: فأيُّ الجهاد أفضل؟ قال: من عقر جواده ، و أُهرِيق دمه.

قلت: فأيُّ الرِّقاب أفضل؟ قال: أغلاها ثمناً ، و أنعمها عند أهلها.

قلت: فأيُّ الصَّدقة أفضل؟ قال: جُهدٌ من مُقلّ[1] إلى فقير ذي سنّ.

قلت: فأيَّة آية نزلت عليك أفضل؟ قال: آية الكرسيّ.

و قال: يا أبا ذرّ، ما السَّماوات السَّبع و الكرسيّ إلاّ كحلقة ملقاة في أرض فَلاة، وفضل العرش على الكرسيّ كفضل الفلاة على تلك الحلقة[2].

اختصرناه و أخذنا منه موضع الحاجة.

٤ ـ عن مكحول[3] قال: قيل لأبي ذرّ الغفاريّ ﷺ : أيُّ النّاس أولى بالمقت؟ قال: الفقيه الفاجر.

قيل: فأيُّ النّاس أشقى؟ قال: الفقيه الفاجر.

قيل: فأيُّ النّاس أجمع حبّاً؟ قال: مَن صبر على الفقر فراراً من الذنب.

قيل: فأيُّ النّاس أصبر على الطلب؟ قال: ذو الفاقة المحتاج، و ذو الحرص إذا طَمِع.

قيل: أيُّ الأذى ألزم؟ قال: سوء الخلق، و وَلَد السوء، و زوجة السوء، و ما

---

١ ـ الجَهد: الطاقة و الوُسع. و أقلّ: أي افتقر. و ذي سنّ برواية الصدوق في *الخصال* ، و في غيرها : الى فقير في سرّ .

٢ ـ تمامه في *الخصال* ٢: بَاب العشرين ح١٣، و *معاني الأخبار*: ٣٣٢، و رواه الشيخ الطوسيّ في *أماليه*: ٥٥٠،و الشيخ ورّام في مجموعته ٢: ٦٧، و الديلميّ في *إعلام الدين*: ٢٠٤، والمجلسيّ في *البحار*٧٧: ٧٣، و النوري في *المستدرك* ٧: ٢١٤ و١١: ١٩، ٢٧٧.

٣ ـ هو أحد العلماء التابعين من أهل الشام. و في كتاب *الاختصاص*: رُوي عن سعيد بن عبدالعزيز قال: كان الغالب على مكحول عداوةَ علي بن أبي طالب عليه السلام، وكان إذا ذكر عليّاً لا يسمّيه و يقول: أبو زينب. راجع *سفينة البحار* ـ كحل ٤: ٢٠٠.

فَسَد من الأقارب الّذي لا يقدر على الاستبدال بهم.

قيل: أيُّهم أسوأ عهداً ؟ قال: السُّلطان الظَّلوم الغشوم.

قيل: أيُّهم أغرر بطول الكآبة؟ قال: الفقير بعد الغنى، و الآيس بعد الطمع.

قيل: من أحقُّ النّاس بالرّحمة؟ قال: الكريم يسلَّط عليه اللَّئيم، و العاقل يسلَّط عليه الجاهل.

قيل: أيُّ الدّاعي أسرع إجابةً ؟ قال: المظلوم الّذي لا ناصر له إلاّ الله.

قيل: فأيُّ النّاس أغنى عن النّاس؟ قال: من تفرّد بالله بحاجته.

قيل: أيُّهم أولى بالحسرة و النَّدامة؟ قال: الشرُّ مع البادرة أن يعقّب خطاه بعد قرب الأمر، و المصطنع المعروف عند من لا يشكره، و العالم العامل عمل السوء عند نزول الموت.

قيل: أيُّ الأزمان خير ؟ قال: دولة الأبرار.

قيل: أيُّ شيءٍ أبعدُ غايةً ؟ قال: الأمانيّ.

قيل: أيُّ التعب أدوم؟ قال: محبَّة السُّلطان.

قيل: أيُّ المنى أسرع انقطاعاً؟ قال: مودَّة الأشرار.

قيل: أيُّ الرَّجاء أخلف؟ قال: رَجاء اللِّئام.

قيل: أيُّ شيءٍ أسرع اختلافاً؟ قال: قلوب الأنبياء.

ثمّ قال: الخاسر من عمَّر دنياه لخراب آخرته، و الخاسر من استصلح معاشه بفساد دينه، و المغبون حظّاً من رضي بالدّنيا من الآخرة نصيباً، قال الله تعالى: ﴿ **إنَّ الّذينَ لا يَرجُونَ لقاءَنا وَ رَضُوا بالحَياة الدُّنيا وَ اطمَأنُّوا بها وَ الّذينَ هُم عَن آياتنا غافِلُونَ * أولئكَ مَأواهُمُ النّارُ بما كانُوا يَكسبُونَ** ﴾[1].

٥ ـ عن عبد الله بن حُبشٍ أنّ رسول الله ﷺ سُئِل: أيُّ الأعمال أفضل؟

---

١ ـ رواه النوري في *المستدرك* ١٢: ٦، بعضه. و الآيتان في سورة يونس(١٠) : ٧ـ٨ .

قال: إيمان لا شكَّ فيه، و جهاد لا غُلول فيه[١]، و حجّ مبرور.

قيل: فأيُّ الصَّلاة أفضل؟ قال: طول القيام.

قيل: فأيُّ الصَّدقة أفضل؟ قال: جهد المُقلّ.

قيل: فأيُّ الهجرة أفضل؟ قال: من هجر ما حرَّم الله عليه.

قيل: فأيُّ الجهاد أفضل؟ قال: من جاهد المشركين بنفسه و ماله.

قيل: فأيُّ القتل أشرف؟ قال: من أُهريق دمه و عقر جواده[٢].

٦ـ عن جابر أنّ النبيّ ﷺ خطب النّاس فقال بعد حمد الله و الثّناء عليه: أمّا بعد، فإنّ أصدق الحديث كتابُ الله، و إنّ أفضل الهدى هدى محمّد ﷺ، و شرُّ الأُمور مُحدَثاتُها، و كلّ بدعة ضلالة. ثمّ رفع صوته و تحمرُّ وجنتاه و يشتدّ غضبه إذا ذكر السّاعة كأنّه مُنذرُ جيش ، ثمّ يقول: بُعثتُ و السّاعة كهاتين، ثمّ يقول: أتتكم السّاعة مصبحكم أو ممسيكم، مَن ترك مالاً فلورثته، و مَن ترك دَيناً أوضياعاً فإليَّ أو عليَّ[٣].

٧ـ عن أبي حمزة قال: سمعته يقول: قال الربُّ تعالى: عبدي، إذا صلّيتَ ما افترضتُ عليك فأنت أعبدُ النّاس عندي، و إذا قنعتَ بما رزقتك فأنت أغنى النّاس عندي، و إن اجتنبتَ المحارم فأنت أورعُ النّاس عندي[٤].

٨ـ عن أبي عبد الله عليه السلام قال: أورع النّاس مَن وقف عند الشُّبهة، و أعبدُ النّاس من أقام الفرائض، و أزهد النّاس من ترك الحرام، و أشدُّ النّاس اجتهاداً من

---

١ ـ الغُلول: الخيانة في المَغنم.

٢ ـ أخرجه ابن الأثير في ترجمة الرجل من كتابه *أسد الغابة* ٣: ١٤٠، ثمّ قال: أخرجه الثلاثة، ورواه النوري في *المستدرك* ١١: ٢٧٧ بعضه.

٣ ـ رواه الشيخ المفيد في *أماليه*: ٢١١، و الطوسيّ في *أماليه*:٣٤٧، و المجلسيّ في *البحار* ٧٧: ١٣١، والنوريّ في *المستدرك* ١٢: ٣٢٥ و ١٣: ٤٠١.

٤ ـ رواه النوري في *المستدرك* ١١: ٢٧٧، ٢٨١.

ترك الذّنب[١].

« ٢ »

باب أعظم آية في كتاب الله عزّ وجلّ

٩ـ عن النبيّ صلى الله عليه وآله قال لرجل: أيّة آية أعظم؟ قال: الله و رسوله أعلم. قال: فأعاد القول، فقال: الله و رسوله أعلم. فأعاد، فقال: الله و رسوله أعلم، فقال رسول الله صلى الله عليه وآله: أعظم آية آيةُ الكرسيّ[٢].

« ٣ »

باب أرجى آية في كتاب الله تعالى

١٠ـ عن تميم بن حذيَم[٣] قال: كنّا جلوساً عند أمير المؤمنين عليه السلام فقال لأصحابه: أيّة آية في كتاب الله أرجى لكم [أن] تكون فيها النّجاة غداً؟ فقال رجل من القوم: يا أمير المؤمنين قول الله تعالى: ﴿ **إن تَجتَنِبُوا كَبائِرَ ما تُنهَونَ عَنهُ نُكَفِّر عَنكُم سَيِّئاتِكُم وَ نُدخِلكُم مُدخَلاً كَريماً** ﴾[٤].

قال: ما أحسنَ ما نظرت ! فهل عندكم غير هذا؟

فقال رجل آخر: نعم يا أمير المؤمنين، قوله تعالى: ﴿ **إنَّ اللهَ لا يَغفِرُ أن يُشرَكَ بِهِ وَ يَغفِرُ ما دُونَ ذلِكَ لِمَن يَشاءُ وَ مَن يُشرِك بِاللهِ فَقَد ضَلَّ ضَلالاً بَعيداً** ﴾[٥].

قال: ما أحسن ما نظرت! فهل عندكم غير هذا؟

فقال رجل آخر: نعم قوله تعالى: ﴿ **يا عِبادِيَ الّذينَ أسرَفُوا علىٰ أنفُسِهِم لا**

---

١ ـ *الخصال* ١: باب الواحد ح ٥٦، و رواه النوري في *المستدرك* ١١: ٢٧٧، ٢٧٨.

٢ ـ رواه النوريّ في *المستدرك* ٤: ٣٣٤.

٣ ـ هو من خواصّ أمير المؤمنين عليه السلام، شهد معه. راجع: *معجم رجال الحديث* ٣: ٣٧٩.

٤ ـ النساء (٤):٣١.

٥ ـ النساء (٤):١١٦.

تَقنَطُوا مِن رَحمَةِ اللهِ إنّ اللهَ يَغفِرُ الذُّنُوبَ جَميعاً ﴾[١].

قال: ما أحسن ما نظرت! فهل عندكم غير هذا؟

قال: فلمّا رأوا أنّهم لا يصيبون قالوا: الله و رسوله و أمير المؤمنين أعلم.

قال عليه السلام: ما في القرآن آية أرجى عندي أن تكون فيها النّجاة غداً من قوله: ﴿وَ ما أصابَكُم مِن مُصيبَةٍ فَبِما كَسَبَت أيديكُم وَ يَعفُوا عَن كَثيرٍ ﴾[٢]، فما جازى به في الدّنيا فقد جازى به، و ما عفا عنه فإنّه أحلمُ و أكرم من أن يعفو عن شيء في الدّنيا ثمّ يعود فيه في الآخرة[٣].

« ٤ »

باب أَحبّ الأعمال إلى الله عزّ وجلّ

١١ـ عن مالك بن عطيَّة، عن من سمع أبا عبد الله عليه السلام يقول: سُئل رسول صلى الله عليه وآله عن أحبِّ الأعمال إلى الله عزّ وجلّ قال: مِن أحبِّ الأعمال إلى الله عزّ وجلّ سرورٌ تُدخله على مؤمن تَطرُد عنه جُوعاً، أو تكشف عنه كُربة[٤].

١٢ـ و عن أبي عبد الله عليه السلام قال: أحبُّ الأعمال إلى الله شُبعةُ جوع المسلم، وقضاء دَينه، و تنفيس كُربته[٥].

١٣ـ و عن زرارة قال: قلت: لأبي جعفر عليه السلام: أيُّ الأعمال أحبُّ إلى الله

---

١ ـ الزمر (٣٩): ٥٣.

٢ ـ الشورى (٤٢): ٣٠.

٣ ـ *تفسير العياشيّ* ٢: ١٦١ باختلاف، عن أبي حمزة الثماليّ، و رواه الديلميّ في *الفردوس* ٤: ٦٣٠١/٩٦، و الراونديّ في *الدعوات*: ١٦٧، بعضه.

٤ ـ *الكافي* ٢: ١١/١٥٣، و رواه المجلسيّ في *البحار* ٧٤: ٣٦٩، و النوري في *المستدرك* ١٦: ٢٤٥.

٥ ـ *الكافي* ٢: ١٦/١٥٤، أيضاً ٤: ٧/٥١، و رواه ا لمجلسيّ في *البحار*٧٤: ٣٦٩، و النوري في *المستدرك* ١٦: ٢٤٥.نفّس كربته: أي كشَف همّه.

تعالى؟ قال: تُمجِّدُه[١].

١٤ـ عن أبي حمزة الثّماليّ، عن أبي جعفر عليه السلام قال: أحبُّ الأعمال إلى الله تعالى أدومَها و إن قلّت[٢].

١٥ـ و عن أبي عبيدة الحذّاء، عن أبي جعفر عليه السلام قال: إنّ من أحبِّ الأعمال إلى الله تعالى شُبعةُ جَوعةِ مؤمن، و تنفيس كربته، و قضاء دينه، و إنّ من يفعل ذلك لقليل[٣].

١٦ـ و عن جعفر بن محمّد، عن أبيه عليه السلام قال: أحبُّ الأعمال إلى الله تعالى في الأرض الدّعاء[٤].

١٧ـ و عنه عليه السلام قال: ما في الأعمال شيء أحبُّ إلى الله تعالى من الزّراعة، وما بعث الله نبيّاً إلاّ زرّاعاً، إلاّ إدريس فإنّه كان خيّاطاً[٥].

١٨ـ و قال عليه السلام: أحبُّ الأعمال إلى الله تعالى رِفقُ الوالي و عدله، و أبغض الأعمال خُرق الوالي و ظلمه[٦].

١٩ـ و عن الثّماليّ، عن أبي جعفر عليه السلام قال: عليكم بالورع؛ فإنّه ليس شيء أحبَّ إلى الله تعالى من الورع، و عفّة بطن و فَرج[٧].

٢٠ـ و عن بسطام بن سابور قال: قال لي أبو عبد الله عليه السلام: يا أخا أهل

---

١ ـ *ثواب الأعمال*: ٢٨، فيه: أن تُمجِّد الله.

٢ ـ *الكافي* ٢: ٦٧/٣بتفاوت.

٣ ـ رواه المجلسيّ في *البحار* ٧٤: ٣٦٩، و النوري في *المستدرك* ١٦: ٢٤٥.

٤ ـ *الكافي* ٢: ٨/٣٣٩، و رواه النوري في *المستدرك* ٥: ١٧٠.

٥ ـ رواه الشيخ في *التهذيب* ٦: ١١٣٨/٣٨٤، و النوري في *المستدرك* ١٣: ٢٦.

٦ ـ *الفردوس* ٤: ٦١٥١/٤٨، و فيه: ما من شيء أعمُّ نفعاً من رِفق إمامٍ و عدلِه، و ما من شيء أعمّ ضراً من خوف إمام و جوره.

٧ ـ رواه النوريّ في *المستدرك* ١١: ٢٧٥.

الجبل، ما شيء أحبَّ إلى الله من أن يُسأل، و ما عند الله شيء هو أفضل من عفّة بطن أو فَرج، و إنّ الدّعاء لَيردُّ القضاء و قد نزل من السَّماء و قد أُبرم إبراماً. فقلت لمصادف: لقد سمعت من أبي عبد الله عليه السلام اليوم شيئاً لو رحل فيه إلى الشّام لكان يسيراً، فقال: إنّه يقول: لا تعلّموا السُّفهاء[١].

٢١ـ و عن أبي جعفر عليه السلام قال: ما شيء أحبَّ إلى الله من أن يُسأل ما عنده[٢].

« ٥ »

باب أفضل الأعمال عند الله عزّ وجلّ

٢٢ـ عن أبي عبد الله عليه السلام قال: إنّ أفضل الأعمال عند الله يوم القيامة الصّلاة، وما أحسن من عبدٍ توضّأ فأحسن الوضوء ثمّ [يتنحّى][٣] فأتى وَهدةً[٤] من الأرض فقام فيها لله فأشرف [الله عليه][٥] و هو على تلك الحال[٦].

٢٣ـ عن ابن مسعود قال: سألتُ رسول الله صلى الله عليه وآله[٧]: أفضل الأعمال الصّلاة لوقتها، و برُّ الوالدين، والجهاد في سبيل الله[٨].

٢٤ـ عن النبيّ صلى الله عليه وآله قال: أيُّ الأعمال أفضل؟ فقالوا: الصّلاة، فقال: إنّ

---

١ ـ رواه المجلسيّ في *البحار* ٦٦: ٣١٣، و النوري في *المستدرك* ٥: ١٧٠ و ١١: ٢٧٥.

٢ ـ *المحاسن*: ٢٩٢/ ح٤٤٧، رواه الديلميّ في *الفردوس* ٤: ٤٩/ ٦١٥٤.

٣ ـ أثبتناه من المصادر، و في النسخ: تجلّى، تخلّى. تَنحّى: أي تحوّل إلى ناحية.

٤ ـ الوَهدة: المنخفض من الأرض.

٥ ـ أثبتناه من المصادر.

٦ ـ *الكافي* ٣: ٢٦٤/ ح٢ بتفاوت، *الفقيه* ١: ١٣٦/ ٦٣٨، *الدعائم* ١: ١٣٦، و رواه النوري في *المستدرك* ٣: ٤٢.

٧ ـ في المصدر: قال: سألت رسول الله صلى الله عليه وآله: أيُّ الأعمال أحبُّ إلى الله؟ قال...

٨ ـ *الخصال* ١: باب الثلاثة ح ٢١٣، *الكافي* ٢: ١٢٧/ ٤، و *المحاسن*: ٢٩٢/ ح ٤٤٥ عن أبي عبد الله.

الصّلاة تنهى عن الفحشاء و المنكر، و ما هي بالصّلاة. قالوا: الزّكاة، قال: إنّ الزّكاة تمحيص، وما هي بالزّكاة. قالوا: الحجّ، قال: إنّ الحجّ كفّارة، و ما هو بالحجّ. قالوا: الجهاد، قال: إنّ الجهاد جُنّة، و ما هو بالجهاد. قالوا: الله و رسوله أعلم، قال: الحبُّ في الله، و البغض في الله[١].

٢٥ـ عن أبي عبد الله عليه السلام قال: زيارة قبر الحسين بن عليّ عليه السلام من أفضل ما يكون من الأعمال[٢].

٢٦ـ عن أبي عبد الله عليه السلام قال: أفضل الأعمال ما داوم عليه العبد و إن قلّ[٣].

٢٧ـ و عنه عليه السلام قال: قال رسول الله صلى الله عليه وآله: إنّ من أفضل الأعمال إبرادُ الكَبِد الحرّى، يعني سقي الماء[٤].

٢٨ـ و قال رسول الله صلى الله عليه وآله: أفضل الأعمال انتظار فَرَج الله[٥].

٢٩ـ و قال عليه السلام: أفضل الأعمال ما عُمِل بالسنّة[٦].

٣٠ـ و قال عليه السلام: أفضل الأعمال: الجودُ في العسر، و الصدق في الغضب،

---

١ ـ *المحاسن*: ٢٦٤/ ح٣٣٥، و رواه المفيد في *الاختصاص*: ٢٦٥، و النوريّ في *المستدرك* ١٢: ٢٢١.

٢ ـ *كامل الزيارات*: ١٤٦.

٣ ـ *الكافي* ٢: ٢/٦٧، و رواه النوريّ في *المستدرك* ١: ١٣١.

٤ ـ رواه الشيخ الطوسيّ في *الأمالي*: ٦٠٩، و المجلسيّ في *البحار* ٧٤: ٣٦٩، و النوريّ في *المستدرك* ٧: ٢٥٠.

٥ ـ *عيون أخبار الرضا* عليه السلام ٢: ٣٦/ ح٨٧، *المحاسن*: ٢٩١/ ح٤٤٠، و فيه: أفضل عبادة المؤمن.

٦ ـ *المحاسن*: ٢٢١/ ح١٣٣، عن علي بن الحسين عليه السلام بزيادة: و إن قلّ.

والعفو عند القدرة[١].

٣١- و قيل لسلمان ﷺ: أيُّ الأعمال أفضل؟ قال: الإيمان بالله، و خبزٌ حلال[٢].

٣٢- و قال عليه السلام: ما من عمل أفضل عند الله بعد معرفة الله و معرفة رسوله وأهل بيته من بُغض الدّنيا[٣].

٣٣- و قال عليه السلام: أفضل الأعمال إدخال السُّرور على أخيه المؤمن[٤].

٣٤- عن أبي علقمة مولى بني هاشم قال: صلّى بنا رسول الله صلى الله عليه وآله الصُّبح، ثمّ التفت إلينا فقال: معاشرَ أصحابي، رأيت البارحة عمّي حمزة بن عبد المطّلب وأخي جعفر بن أبي طالب و بين أيديهما طبق من نَبَقْ[٥]، فأكلا ساعة، فتحوَّل إليهما النَّبق عنباً فأكلا ساعةً، فتحوَّل العنب رُطَباً، فدنوت منهما فقلت: بأبي أنتما، أيُّ الأعمال أفضل؟ فقالا: وجدنا أفضل الأعمال الصّلاةَ عليك، و سقيَ الماء، و حبَّ عليّ بن أبي طالب عليه السلام[٦].

٣٥- عن ابن عبّاس قال: قال رسول الله صلى الله عليه وآله: لمّا أُسري بي إلى السَّماء دخلت الجنّة، فخُيِّل إليَّ حمزة و جعفر عليهما السلام فقلت لهما: فداكما أبي و أُمّي، أيُّ

---

١ ـ شرح *نهج البلاغة* ٢٠: ٣٠٤.

٢ ـ رواه المجلسيّ في *البحار* ٦٦: ٣١٣، أيضاً ١٠٣: ١٧.

٣ ـ *الكافي* ٢: ١٠٦/ ١١ عن عليّ بن الحسين عليه السلام، و رواه النوري في *المستدرك* ١٢: ٣٦.

٤ ـ كتاب *المؤمن* للحسين بن سعيد : ٥١ ح١٢٧.

٥ ـ النَّبق : ثمرة السِّدر ، أشبه شيء بها العنّاب قبل أن تشتدّ حُمرته.

٦ ـ رواه القاضي النعمان في شرح *الأخبار* : ٣٨٠/ ٧٣٧، و الخوارزميّ في *المناقب*: ٣٣، والإربلّيّ في *كشف الغمة* ١: ٩٥ عن أبي علقمة، والمجلسيّ في *البحار* ٧٤: ٣٦٩، والنوريّ في *المستدرك* ٧: ٢٥٠.

الأعمال أفضل؟ فقال: الصّلاة عليك، و حبُّ علي بن أبي طالب عليه السلام[١].

٣٦ـ عن الصادق عليه السلام قال: إنّ رجلاً سأله عن أفضل الأعمال، فقال: الصّلاة على رسول الله صلى الله عليه وآله، فإنّ ذلك إقرارٌ بالله و بالرِّسالة[٢].

٣٧ـ و قال عليه السلام: أفضل الصّلاة يومَ الجمعة الصّلاةُ على محمّد و آل محمّد عليه وعليهم السّلام[٣].

«٦»

باب أفضل الدُّعاء

٣٨ـ عن الرّضا عليه السلام قال: قال أبو عبد الله عليه السلام: أفضل الدّعاء الصّلاةُ على رسول الله صلى الله عليه وآله، ثمّ دُعاء الوالدين مع الدُّعاء لنفسك، فإنَّ الدُّعاء يدفع البلاء ما قُدِّر و ما لم يُقدَّر[٤].

٣٩ـ و قال عليه السلام: أفضل الدّعاء ما جرى على لسانك[٥].

« ٧ »

باب أفضل العبادة

٤٠ـ عن مُعاذ بن ثابت ، رفعه، قال: أفضل العبادة أجراً أخفاها[٦].

٤١ـ عن جعفر بن محمّد، عن أبيه عليه السلام قال: أفضل العبادة العَفاف[٧].

---

١ ـ روى الراونديّ في *الدعوات*: ٣٣ عن ابن عباس الحديث الّذي كان قبله ، و رواه المجلسيّ في *بحار الأنوار* ٩٤ : ٧٠ .

٢ ـ راجع *ثواب الأعمال*: ١٨٩، و *المحاسن*: ٥٩/ ح٩٦.

٣ ـ نفس المصدر .

٤ ـ *مكارم الأخلاق*: ٣٨٩، *بحار الأنوار* ٩٣: ٢٩٦و٣٢٢ بعضه.

٥ ـ رواه النوري في *المستدرك* ٤: ٤٠٦.

٦ ـ *قرب الإسناد*: ١٣٥/ ٤٧٥، و رواه النوري في *المستدرك* ١: ١١٩.

٧ ـ *الكافي* ٢: ٣/٦٤، أيضاً: ٨/٣٣٩، رواه النوري في *المستدرك* ١١: ٢٧٥.

٤٢ـ عن ابن مسلم، عن أحدهما عليهما السلام قال: ما عند الله شيء أفضل من أداء [حقّ][1] المؤمن[2].

٤٣ـ و قال عليه السلام: ما عُظِّم الله بشيء أفضل من البداء[3].

٤٤ـ و قال عليه السلام: أفضل العبادة التّعقيب بعد الصّلاة[4].

٤٥ـ و قال أبو جعفر عليه السلام: أفضل العبادة عفّة بطن و فَرج[5].

٤٦ـ و قال عليه السلام: أفضل العبادة القراءة في المصحف[6].

٤٧ـ عن إبراهيم بن رجا أخي طربال، قال: سمعت أبا عبد الله عليه السلام يقول: ما عُبِد الله بشيء أحبّ إليه من الورع، و الكفّ عن النّاس[7].

٤٨ـ وعنه عليه السلام قال: ما عُبِد الله بشيءٍ مثل الصَّمت، و المشي إلى بيته[8].

٤٩ـ و قال الصادق عليه السلام ما عُبِد الله بشيءٍ أفضل من المشي إلى بيته[9].

٥٠ـ و قال عليه السلام ـ في لفظة أُخرى ـ : ما عُبِد الله بشيءٍ أفضل من المشي[10].

---

١ ـ أثبتناه من المصادر.

٢ ـ *الكافي* ٢: ٤/١٣٦، كتاب *المؤمن* للأهوازيّ: ٤٢/٩٥، أيضاً: ٤٣/٩٧، و رواه النوري في *المستدرك* ٩: ٣٩.

٣ ـ *الكافي* ١: ١/١١٣.

٤ ـ لم نعثر عليه.

٥ ـ *الكافي* ١: ٢/٦٤، *المحاسن*: ٢٩٢، *تحف العقول*: ٢٩٦، و رواه النوريّ في *المستدرك* ١١: ٢٧٥.

٦ ـ رواه المجلسيّ في *البحار* ٩٢: ٢٠٢، و النوري في *المستدرك* ٤: ٢٦٧.

٧ ـ لم نعثر عليه.

٨ ـ *الخصال* ١: باب الاثنين ح ٨، *ثواب الأعمال*: ٢١٢، رواه المجلسيّ في *البحار* ٧١: ٢٧٨، والنوريّ في *المستدرك* ٨: ٢٩ و ٩: ١٩.

٩ ـ *الخصال* ٢: في حديث الأربعمائة، و رواه النوري في *المستدرك* ٨: ٢٩.

١٠ ـ رواه الشيخ في *التهذيب* ٥: ١٢/٣٠ و ١٣/٣٤.

٥١ـ و قال الصادق عليه السلام: إنّ فوق كلّ عبادةٍ عبادةً، و حبُّنا أهل البيت أفضل العبادة[١].

٥٢ـ عن زرارة، عن أبي جعفر عليه السلام قال: قلت: قول الله تبارك و تعالى: ﴿فَإذا فَرَغتَ فَانصَب * وَ إلى رَبِّكَ فَارغَب﴾[٢] قال: الدّعاء بعد الفريضة، وإيّاك أن تدعه فإنّ فضله بعد الفريضة كفضل الفريضة على النافلة. ثمّ قال: ﴿إنَّ الَّذينَ يَستَكبِرُونَ عَن عِبادَتي سَيَدخُلُونَ جَهَنَّمَ داخِرينَ﴾[٣]، و أفضل العبادة الدّعاء، وإيّاه عنى[٤].

٥٣ـ و قال الصادق عليه السلام: أفضل العبادة: العلمُ بالله و التّواضع له[٥].

٥٤ـ عن أبي عبد الله عليه السلام قال: ما عُبِد الله بشيءٍ أفضل من المشي، والرُّكوب أفضل منه. قال: ثمّ قال لي: إذا مشى أحدكم فلا يَنبَسِطَنَّ على الأرض بسيرٍ كأنّما يمنُّ على ربِّه[٦].

«٨»

باب خير العبادة

٥٥ـ عن السَّكونيّ عن أبي عبد الله عليه السلام قال: قال رسول الله صلى الله عليه وآله: خير العبادة قولُ: لا إلهَ إلاّ الله[٧].

---

١ ـ *المحاسن*: ١٥٠/٦٧.

٢ ـ الانشراح (٩٤): ٧ و ٨.

٣ ـ المؤمن (٤٠): ٦٠.

٤ ـ *الكافي* ٢: ٣٣٨/١ بتفاوت، *الدعائم* ١: ١٦٦ عن الصادق عليه السلام، رواه النوريّ في *المستدرك* ٥: ١٧٠.

٥ ـ *المحاسن*: ٢٩١، *تحف العقول*: ٣٦٤.

٦ ـ راجع *الوسائل* ٨: (أبواب وجوب الحج و شرائطه) باب ٣٢ و٣٣.

٧ ـ *الكافي* ٢: ٣٧٥/٢، *ثواب الأعمال*: ١٨، *التوحيد*: ١٨، *المحاسن*: ٢٩١/ ح٤٤١.

«٩»

باب خير الأعمال عند الله عزّ وجلّ

٥٦ـ قال أبو جعفر عليه السلام: كان أبي يقول: خير الأعمال زرعٌ يزرعه فيأكل منه البَرُّ و الفاجر، أمّا البَرُّ فما أكل منه و شرب يستغفر له، و أمّا الفاجر فما أكل منه من شيء لعنه، و يأكل منه السِّباع و الطَّير[1].

«١٠»

باب أشدّ الأعمال

٥٧ـ عن أبي عبد الله عليه السلام قال: أشدُّ الأعمال ثلاثة: إنصاف النّاس من نفسك حتى لا ترضى لهم إلاّ ما ترضى به لها منهم، و مواساة الأخ في المال، وذِكرُ الله على كلّ حال[2].

٥٨ـ عن أبي بصير، عن أبي جعفر عليه السلام قال: [ثلاثٌ][3] من أشدِّ ما عمل العباد: إنصاف المرء من نفسه، و مواساة المرء أخاه، و ذكر الله على كلّ حال. قال: قلت: أصلحك الله، ما وجهُ ذِكر الله على كلّ حال؟ قال: يذكر عند المعصية يهمُّ بها، فيحول ذِكرُ الله بينه و بين تلك المعصية، و هو قول الله تعالى: ﴿**إنّ الّذينَ اتّقَوا إذا مَسَّهُم طائفٌ مِن الشَّيطانِ تَذَكَّرُوا فَإذا هُم مُبصِرُونَ**﴾[4].

---

١ ـ رواه المجلسيّ في *البحار*١٠٣: ٦٩، و النوريّ في *المستدرك* ١٣: ٢٦.

٢ ـ *الكافي* ٢: ١١٦/٣، و *معاني الأخبار*: ١٩٣، و *الخصال*١: باب الثلاثة ح ١٣٩ مثله بزيادة: ليس «سبحانَ الله والحمدُ لله و لا إله إلاّ الله و الله أكبر» فقط، و لكن إذا ورد عليك شيء أمَرَ اللهُ به أخذتَ به، وإذا ورد عليك شيء نهى عنه تركتَه، و رواه المجلسيّ في *البحار*٩: ١٥٥، والنوريّ في *المستدرك* ٧: ٢٠٩.

٣ ـ أثبتناه من *الخصال*، و في النسخ: قلت، فلعلّه تصحيف (ثَلث).

٤ ـ *معاني الأخبار*: ١٩٣، *الخصال* ١: باب الثلاثة ح ١٣٨، *تحف العقول*: ٣٧٨، و رواه المجلسيّ في *البحار*٧٣: ٢٦٣، و النوري في *المستدرك* ٧: ٢٠٩ أيضاً ١١: ٢٧٨. و الآية في سورة الأعراف (٧): ٢٠١.

« ١١ »

باب أشدّ الأشياء

٥٩ـ عن أبي عبد الله عليه السلام قال: قال الحواريُّون لعيسى ابن مريم: يا معلّمَ الخير، علّمنا: أيُّ الأشياء أشدُّ؟ فقال: أشدُّ الأشياء غضبُ الله. قالوا: فبِمَ يُتَّقى غضب الله؟ قال: بأن لا تغضبوا. قالوا: و ما بَدءُ الغضب؟ قال: الكِبر، و التجبّر، و محقرة النّاس[1].

« ١٢ »

باب أعظم الجهاد

٦٠ـ عن السَّكونيّ، عن جعفر بن محمّد، عن أبيه، عن عليّ عليه السلام قال: قال رسول الله صلى الله عليه وآله: أعظم الجهاد مَن أصبح لا يهمّ بظلم أحد، و من أصبح لا يهمّ بظلم أحد غُفِر له ما اجترم[2].

٦١ـ و قال الصادق عليه السلام: أفضل الجهاد الصّوم في الحرّ[3].

٦٢ـ و قال عليه السلام: أفضل الجهاد مجاهدة الرّجل نفسَه عن معاصي الله[4].

٦٣ـ عن فضيل، عن أبي عبد الله عليه السلام قال: سألته عن الجهاد، أسنَّةٌ أم فريضة؟ فقال: الجهاد على أربعة أوجه: فجهادان فرض ، و جهاد سنَّة لا تقام إلاّ مع فرض، وجهاد سنّة.

فأمّا أحد الفرضين فمجاهدة الرّجل نفسَه عن معاصي الله، وهو من أعظم الجهاد. و مجاهدة الّذين يَلُونكم من الكفّار فرض .

---

١ ـ *الخصال* ١: باب الواحد ح ١٧، و رواه المجلسيّ في *البحار* ٧٣: ٢٦٣.

٢ ـ *الفقيه* ٤: ٨٢١/٢٥٤، *الجعفريّات*: ٧٨، *المحاسن*: ٢٩٢/ ح٤٤٩، إلاّ أنّه ليس فيها ذيله، و رواه المجلسيّ في *البحار* ٧٥: ٣١٥.

٣ ـ رواه المجلسيّ في *البحار* ٩٦: ٢٥٦، و النوري في *المستدرك* ٧: ٥٠٤.

٤ ـ *عيون الحِكَم و المواعظ* : ١٤٢.

و أمّا الجهاد الّذي هو سنّة لا يقام إلاّ مع الفرض ، فإنّ مجاهدة العدوّ فرض على جميع الأُمّة، و لو تركوا الجهاد لأتاهم العذاب، و هذا هو من عذاب الأُمّـــة، وهو سنّة على الإمام أن يأتي العدوَّ مع الأُمّة فيجاهدهم.

و أمّا الجهاد الّذي هو سنّة، فكلّ سنّة أقامها الرجل، وجاهد في إقامتـــها وبلوغها و إحيائها بالعمل، و السعي فيها من أفضل الأعمال؛ لأنّه أحيا سنّة. قال النبيّ ﷺ: مَن سنَّ سنَّة حسنة فله أجرها و أجرُ مَن عَمِل بها من غير أن ينتقص من أُجورهم شيء[1].

٦٤ـ عن مسعدة بن صدقة، عن جعفر بن محمّد عليه السلام، و سُئل عن الحديث الّذي جاء عن النبيّ ﷺ أنّ أفضل الجهاد كلمةُ عدلٍ عند ســـلطان جـــائر، [مـــا معناه؟] قال: [هذا على أن يأمره بقدر معرفته][2] و هو مع ذلك يقبل منـــه، و إلاّ فلا[3].

« ١٣ »

باب أفضل الجهاد، و أفضل الصَّلاة، و أفضل الإسلام

٦٥ـ عن جابر قال: سأل رجلٌ النبيَّ ﷺ: أيُّ الصَّلاة أفضل؟ قال: طـــول القنوت، قال: فقال: أيُّ الجهاد أفضل؟ قال: مَن عقر جواده و أُهريق دمه، قال: فأيُّ الإسلام أفضل؟ قال: مَن سَلِم المسلمون من يده و لسانه[4].

---

١ ـ *الكافي* ٥: ٩، *الخصال* ١: باب الأربعة ح ٨٩ عن فضيل بن عياض، *تحف العقول*: ٢٤٣، رواه المجلسيّ في *البحار* ١٠٠: ٢٣، و النوري في *المستدرك* ١١: ٢٦، أيضاً ١٢: ٢٣١.

٢ ـ ما بين المعقوفات من *الخصال* ، و في *الكافي* : بعد معرفته. *الكافي* ٥: ٦٠، *الخـــصال* ١: باب الواحد ح ١٦.

٣ ـ رواه النوري في *المستدرك* ٤: ٤١٤.

٤ ـ *الكافي* ٢: ٢٢٩/٤، *الزهد* للحسين بن سعيد: ٢٦ عن داوود بن فرقد، بتفاوت.

« ١٤ »

باب أشدّ الأشياء

٦٦- عن القاسم بن سليمان قال: سمعت أبا عبد الله عليه السلام يقول: جاء إلى رسول الله صلى الله عليه وآله رجل فقال: يا رسول الله، إنّي أسكن البادية فعلّمني جوامع الكَلِم، فقال: آمرك أن لا تغضب. فأعاد عليه المسألة ثلاث مرّات حتّى رجع الرّجل إلى نفسه فقال: لا أسأله بعد هذا، ما أمرني رسول الله صلى الله عليه وآله إلاّ بالخير. فقال أبو عبد الله عليه السلام: ليس شيء أشدَّ من الغضب، إنّ الرّجل لَيغضبُ فيقتل و يَقذِف المحصَنة.

« ١٥ »

باب أوثق عُرَى الإيمان

٦٧- عن أبي عبد الله عليه السلام قال: قال رسول الله صلى الله عليه وآله لأصحابه: أيُّ عُرى الإيمان أوثق؟ فقالوا: الله و رسوله أعلم، و قال بعضهم: الصّلاة، و قال بعضهم: الزّكاة، و قال بعضهم : الصيام، و قال بعضهم : الحجّ و العمرة ، و قال بعضهم: الجهاد ، فقال رسول الله صلى الله عليه وآله : لكلٍّ ما قلتم فضلٌ و ليس به، و لكنّ أوثق عُرى الإيمان : الحبُّ في الله، و البغض في الله، و تولّى أولياء الله، و التبرّي من أعداء الله[1].

« ١٦ »

باب أعجب الخلق إيماناً

٦٨-عن النبيّ صلى الله عليه وآله قال لأصحابه: خبِّروني بأعجب الخلق إيماناً ، قالوا: الملائكة ، قال: ويحقّهم و هم يرون من عظمة الله ما يرون، و هم رُسل الله إلى خلقه، قالوا: الأنبياء ، قال: و يحقّهم و الرُّسل تختلف إليهم من عند ربِّهم، قالوا: فنحن أصحابك ، قال: و يحقّكم وأنا بين ظهرانيكم أتلو عليكم كتاب الله. قال:

---

١ ـ *الكافي* ٢: ٦/١٢٥، و *معاني الأخبار*: ٣٩٨ بتفاوت، و رواه المجلسيّ في *البحار* ٦٩: ٢٥٠، والنوريّ في *المستدرك* ١٢: ٢٢١، تقدّم نظيره في باب ٥ /ح ٢٤. العُرى: جمع العروة و هي ما يُتمسَّك ويؤخذ به.

فلمّا رآهم لا يصيبون قال: قوم يؤمنون بي ويصدّقوني و لم يَرَوني[١].

« ١٧ »

باب أفضل ما يُتقرَّب به إلى الله عزّ وجلّ

٦٩ـ قال الصادق عليه السلام: تنفيس كربة امرئ مسلم أعظمُ أجراً من صومك وصلاتك، و هو أفضل ما يُتقرَّب به إلى الله عزّ وجلّ[٢].

٧٠ـ و سُئل العالم عليه السلام: أيُّ شيءٍ أفضل ما يُتقرَّب به إلى الله عزّ وجلّ؟ فقال: طاعة الله و طاعة رسوله، و حبُّ الله و حبُّ رسوله[٣].

٧١ـ و قال عليه السلام: ما تقرّب المؤمن إلى الله عزّ وجلّ بشيء أفضل من مواساة المؤمن، و هو قوله تعالى: ﴿ لَن تَنالُوا البِرَّ حَتّى تُنفِقُوا مِمّا تُحِبُّونَ ﴾[٤].

٧٢ـ و قال عليه السلام: ما تقرَّب العباد إلى الله بشيء أفضل ممّا خرج منه، يعني كلامه[٥].

« ١٨ »

باب أبرد الأشياء و أحلاها

٧٣ـ عن إبراهيم بن شُعَيب المزنيّ أنّه سمع جعفر بن محمّد عليه السلام يقول: سأل داوودُ النبي سليمانَ عليه السلام و أراد علم ما بلغ من الحكمة، قال: يا بُنيّ، أخبرني أيُّ شيء أبرد؟ قال: عفوُ الله عن النّاس و عفو النّاس بعضهم عن بعض، لا شيء أبرد منه، قال: فأيُّ شيء أحلى؟ قال: المحبّة، هي رَوح الله بين عباده حتّى أنّ الفرس

---

١ ـ روى الديلميّ في *الفردوس* ٣: ٤٠٤/ ٥٢٣١، و السيوطيّ في *الدرّ المنثور* ١: ٢٦ مثله.

٢ ـ *مشكاة الأنوار*: ٣٦٨.

٣ ـ *المحاسن*: ١٥٠/ ح٦٨، و رواه النوري في *المستدرك* ١١: ٢٥٨.

٤ ـ آل عمران (٣): ٩٢. أمّا الحديث الشريف فلم نعثر عليه.

٥ ـ رواه الديلميّ في *الفردوس* ٤: ٦٤/ ٦٢٠٠، و فيه: يعني القرآن.

ليرفع حافره عن ولده . قال: فضحك داوود عند إجابة سليمان عليه السلام[١].

« ١٩ »

باب أحسن ما خلق الله و أقبحه

٧٤- عن الرِّضا عليه السلام قال: سُئل أمير المؤمنين عليه السلام: أيُّ شيء ممّا خلق الله أحسن؟ فقال: الكلام. ثمّ سُئل: أيُّ شيء ممّا خلق الله أقبح؟ فقال: الكلام. ثمّ قال: بالكلام ابيَضَّت الوجوه، و بالكلام اسوَدَّت الوجوه[٢].

« ٢٠ »

باب أفضل ما أُعطي المرء

٧٥- عن عليّ عليه السلام قال: قيل: يا رسول الله، ما أفضل ما أُعطي المرء؟ قال: خُلُقٌ حَسَن[٣].

٧٦- و سُئل أمير المؤمنين عليه السلام : ما أفضل ما أُعطي الإنسان؟ قال: غريزةُ عقل، قيل: فإن لم يكن؟ قال: فأخٌ مستشير، قيل: فإن لم يكن؟ قال: فصمتٌ في المجالس، قيل: فإن لم يكن؟ قال: فموت عاجل[٤].

« ٢١ »

باب أشدّ ما ابتُلي به النّاس

٧٧- قال أبو عبد الله عليه السلام: إنّ أشدَّ ما ابتُلي به النّاس الزِّنا. قال: قلت: كيف ذاك؟ قال: لأنّهم منَعونا حقّنا من الفيء و الخُمس، و نكحوا بها الأيامى[٥]،

---

١ ـ *الكرم و الجود* : ٤٠، *تاريخ دمشق* ٢٢: ٢٨٠و ٢٨١ ، *الدرّ المنثور* ٥ : ٣٠٨.

٢ ـ *الفقيه* ٤: ٢٧٧/٨٣٠، *تحف العقول*: ٢١٦.

٣ ـ *الخصال* ١ : باب الواحد ح ١٠٧.

٤ ـ *الجهاد* لابن المبارك :٣٦، *تاريخ دمشق* ٣٢: ٤٥٩ ناسباً إلى ابن المبارك، و رواه الماورديّ في *أدب الدّنيا والدّين*: ٣١، من كلام أنوشيروان لبُزرجمهر.

٥ ـ جمع الأيِّم و هو العَزَب، سواء تزوّج مِن قبل أو لم يتزوّج.

إلاّ أنّا أحللنا لآباء شيعتنا[١].

٧٨- و قال أبو عبد الله عليه السلام: أتدرون من أين دخل الزِّنا على النّاس؟ قال: لما منعونا حقّنا من الفيء و الخُمس، إلاّ أنّا أحللنا الأطيبين من شيعتنا، فإنّه حلال لهم ولميلادهم[٢].

« ٢٢ »

باب أفضل الصّدقة و أعظمها

٧٩- عن حكيم بن حزام، قال: سألت رسول الله صلى الله عليه و آله و قلت: أيُّ الصَّدقة أفضل؟ قال: على ذِي رَحمٍ كاشح[٣].

٨٠- و قال الصادق عليه السلام: أفضل الصّدقة صدقة سرّ باللّيل إلى ذي رحم كاشح[٤].

٨١- و قال أبو عبد الله عليه السلام: أفضل الصّدقة صدقةٌ عن ظَهر غنًى[٥].

٨٢- عن عبد الله بن الوليد قال: سمعت أبا عبد الله عليه السلام يقول: باكِروا

---

١ ـ في هذا المعنى وردت روايات عديدة، لا بهذا النصّ، في: *تهذيب الأحكام* ٤: ١٤٣ و ٣٥٠، و*مجمع الفائدة* للمقدّس الأردبيليّ ٤: ٣٥٣.

٢ ـ *الكافي* ٢: ٤٥٩/١٦، و رواه المفيد في *المقنعة*: ٤٦، و الشيخ في *التهذيب* ٤: ٣٨٣/١٣٦.

٣ ـ في *النهاية*: أفضل الصّدقة على ذى الرحم الكاشح، الكاشح: العدوّ الّذي يضمر لك عداوته و يطوي عليها كشحه أي باطنه. أقول: و هو في معنى قوله صلى الله عليه و آله: وَتَصِلُ مَن قَطعَكَ. *الكافي* ٤: ١٠/٢، *الفقيه* ٢: ١٦٥/٣٨، *ثواب الأعمال*: ١٧١، *الجعفريّات*: ٥٥، و رواه النوري في *المستدرك* ٧: ١٩٥.

٤ ـ رواه النوري في *المستدرك* ٧: ١٩٥.

٥ ـ قد يرد الظّهر في مثل هذا إشباعاً للكلام و تمكيناً، كأنّ صدقته مستندة إلى ظهر قويّ من المال، كما قيل: ظهر الغيب و ظهر القلب أي نفسهما، و لعلّ المعنى أنّ خير الصّدقة ما كان عن استغناء و زيادة على نفقة العيال لما في الحديث الآتي. *الكافي* ٤: ٢/٤٦، *ثواب الأعمال*: ١٧٠، رواه الديلميّ في *الفردوس* ٢: ٢٩٠٢/١٧٩.

بالصّدقة؛ فإنّ البلاء لا يتخطّاها، و أفضل الصّدقة ما أبقى غنًى، فقال الرّجل: أبقى غنًى للآخذ أو للمعطي؟ قال: لكلاهما، لا ينبغي أن يضيِّع الرجل عياله، و ما أبقى غنًى للسائل إذا أمكن أن يعطيه، و فيه جاء الحديث: و قد تُتَّقى النّار و لو بشِقِّ تمرة[١].

٨٣- عن أبي بصير، عن أحدهما قال: قلت: ما أفضل الصّدقة؟ قال: جَهدُ المُقلّ، أما سمعت الله يقول:﴿وَ يُؤثِرُونَ عَلى أنفُسِهِم وَ لَو كانَ بِهِم خَصاصَةٌ﴾[٢]، ترى هاهنا فضلاً[٣].

٨٤- و قال عليه السلام: أفضل الصّدقة صدقة الماء[٤].

٨٥- و قال عليه السلام: أفضل الصّدقة ما يعطي الرّجلُ بيده إلى السّائل[٥].

٨٦- و قال عليه السلام: إنّ فوق كلّ صدقةٍ صدقة، و الصّدقة على فقراء المؤمنين أفضل الصّدقة[٦].

٨٧- و قال أبوعبد الله عليه السلام: أفضل الصّدقة على الأسير المُخضَرَّتَي عيناه من الجوع[٧].

٨٨- و قال عليه السلام: أفضل الصّدقة سقيُ الماء[٨].

---

١ ـ *الفقيه* ٢: ١٥٩/٣٧ صدره، راجع *جامع الاحاديث* للمؤلّف: باب الباء و الخاء.

٢ ـ الحشر (٥٩):٩.

٣ ـ *الكافي* ٤: ٣/١٨، *الفقيه* ٢: ١٧٧/٤٠، *ثواب الأعمال*: ١٧٠، و رواه النوريّ في *المستدرك* ٧: ٢١٤. جَهد المقلّ: أي قدر ما يحتمله حال القليل المال، و لا شكّ أنّ صدقة المحتاج أفضل من صدقة الغنيّ.

٤ ـ رواه المجلسيّ في *البحار* ٧٤: ٣٦٩.

٥ ـ رواه النوري في *المستدرك* ٧: ١٦٦ و فيه: أن يُعطيَ.

٦ ـ رواه النوري في *المستدرك* ٧ :١٩٠.

٧ ـ *الجعفريّات*: ٥٥، رواه المجلسيّ في *البحار* ٧٤: ٣٦٩، و النوري في *المستدرك* ٧: ٢٦١.

٨ ـ رواه المجلسيّ في *البحار* ٧٤: ٣٦٩، و النوري في *المستدرك* ٧: ٢٥٠.

٨٩- و قال عليه السلام: أفضل الصّدقة صدقة اللّسان تَحقن به الدم، و تدفع بـه الكريهة، و تجرّ المنفعة إلى أخيك المسلم[١].

٩٠- و قال عليه السلام: الصّدقة يومَ الجمعة أفضلُ الصّدقة[٢].

٩١- و قال أبو الحسن عليه السلام: عونك للضعيف أعظم الصّدقة، و قيامك مع أخيك بحاجته خير من اعتكاف سنة[٣].

٩٢- عن أبي عبد الله عليه السلام قال: أفضل الصّدقة إبرادُ كَبِدٍ حارَّة[٤].

« ٢٣ »

باب أحبّ الكلام إلى الله عزّ وجلّ

٩٣- عن عبد الله بن عبّاس قال: سمعت رسول الله صلى الله عليه وآله يقول: لم يسمع الله كلمةً أحبّ إليه و لا أعظم عنده من: «لا إلهَ إلاّ الله» و عظَمها، فلا تلتقي بهـا الشفتان، وليس من مسلم يملأ فاه و يمدّ بها صوته حتّى تتناثر عنه ذنوبه كما يتناثر ورق الشَّجر اليابس[٥].

٩٤- عن أبي جعفر عليه السلام قال: قال رسول الله صلى الله عليه وآله: ما قال القائلون- أنا ومن سواي: الملائكة المقرَّبون، و الأنبياء المرسلون، و العباد الصالحون- كلمةً أحـبَّ إلى الله ولا أثقل في الميزان من: «لا إلهَ إلاّ الله»[٦].

---

١ ـ رواه ابن أبي جمهور في *العوالي* ١: ٣٧٦، و السيوطيّ في *الجامع الصغير* ١: ح١٢٦٦.

٢ ـ راجع *الوسائل* ٥: أبواب صلاة الجمعة ب ٥٥، أيضاً ٦: أبواب الصّدقة ب١٥.

٣ ـ *تحف العقول*: ٤٤٦ صدره، *كنـز العمّال* ٦: ٤٤٧/١٦٤٧٧ ذيله.

٤ ـ *الكافي* ٤: ٢/٥٧، و رواه المجلسيّ في *البحار*٧٤: ٣٦٩، و النـوري في *المـستدرك* ٧: ٢٥٠.

٥ ـ *ثواب الأعمال*: ٢٠، *التوحيد*: ٢١، *مكارم الأخلاق*: ٣٠٩، و رواه النوري في *المستدرك* ٥: ٣٦٥.

٦ ـ لم نعثر عليه.

٩٥ـ و عن أبي سعيد الخُدريّ قال: قال رسول الله ﷺ: ما قلت و ما قال القائلون قبلي مثل: «لا إله إلاّ الله»[١].

« ٢٤ »

باب أعظم الأشياء ثواباً

٩٦ـ قال أبو جعفر عليه السلام : ما شيء أعظم ثواباً من شهادة أن لا إلهَ إلاّ الله، إنّ الله لا يعدله شيء، و لا يشركه في الأمور أحد[٢].

« ٢٥ »

باب قائل: لا إلهَ إلاّ الله مائة مرّة أفضل النّاس عملاً

٩٧ـ قال أبو عبد الله عليه السلام: من قال: «لا إلهَ إلاّ الله» ، مائة مرّة كان أفضل النّاس عملاً ذلك اليوم، إلاّ مَن زاد[٣].

« ٢٦ »

باب أكبر الزِّنا

٩٨ـ قال أمير المؤمنين عليه السلام: ألا أُخبركم بأكبر الزِّنا؟ قالوا: بلى، قال: هي امرأة تُوطي فراشَ زوجها فتأتي بولد من غيره فتُلزمه زوجَها، فتلك الّتي لا يكلّمها الله ولا ينظر إليها يوم القيامة، و لا يزكّيها، و لها عذاب أليم[٤].

« ٢٧ »

باب أزهد النّاس على العالم

٩٩ـ عن عروة بن الزبير، عن أبيه أنّه كان يقول: يَا بُنيّ، إنّ أزهد النّـــاس

---

١ ـ *ثواب الأعمال*: ١٧، *التوحيد*: ١٨، و روى مثله الديلميّ في *الفردوس* ٤: ٦٢١٩/٧٠.

٢ ـ *الكافي* ٢: ١/٣٧٥، *ثواب الأعمال*: ١٧، *التوحيد*: ١٩، *المحاسن*: ٣٠/ح١٥ و فيه : لأنّ الله لم يعدله .

٣ ـ *الكافي* ٢: ١/٣٦٦ في حديث، *ثواب الأعمال*: ١٨، *التوحيد*: ٣٠، *المحاسن*: ٤٣، *أمالي الصدوق*: المجلس ١٧ ذيل ح١.

٤ ـ *الكافي* ٥: ٢/٥٤٣، *الفقيه* ٣: ١٧٧٥/٣٧٦، *عقاب الأعمال*: ٣١٢، *المحاسن*: ١٠٨.

على العالم أهلُه، هلمُّوا إليَّ فتعلّموا فإنّكم تُوشكوا أن تكونوا كبارَ قوم و إن كنت صغيراً لا تنظر إليّ، فلمّا أدركتُ السنَّ ما أدركَت جعل النّاس يسألون، فما أشدَّ على امرئ من أن يُسأل عن شيء من أمر دينه فيجهله[1].

« ٢٨ »

أحبُّ النّاس إلى الله عزّ وجلّ و أمقت النّاس إليه و أجهل النّاس به

١٠٠ – عن أبي عبد الله عليه السلام قال: سُئل رسول الله صلى الله عليه وآله : مَن أحبُّ النّاس إلى الله؟ قال: أنفعهم للنّاس[2].

١٠١ – و قال النّبيّ صلى الله عليه وآله: أحَبُّ عباد الله إلى الله مَن حبّب المعروف و حُبِّب إليه فعاله[3].

١٠٢ – عن أبي عبد الله عليه السلام قال: كان أبي أبو جعفر عليه السلام يقول: أحبُّ عباد الله إلى الله المقتني الثواب[4].

١٠٣ – قال زين العابدين عليه السلام: لو يعلم النّاس ما في طلب العلم لطلبوه و لو بسَفك المُهَج، و خَوض اللُّجج[5]، إنّ الله أوحى إلى دانيال: عبدي دانيال، إنّ أمقت عبيدي إليَّ الجاهل المستخفُّ بحقِّ أهل العلم التّارك للاقتداء بهم، و إنّ أحبَّ عبيدي

---

١ – *كنز العمّال* ١٦: ٤٤٠٩٣/١١٣ صدره.

٢ – *الكافي* ٢: ٧/١٣١، و رواه النوري في *المستدرك* ١٢: ٣٩٠.

٣ – *الكافي* ٤: ٣/٢٥ عن أبي جعفر عليه السلام.

٤ – في المصادر : المفتّن التوّاب . قال في *النهاية*: المؤمن خُلق مفتناً، أي مُمتحناً، يمتحنه الله بالذّنب ثمّ يتوب، ثمّ يعود ثمّ يتوب ، انتهى. و المقتني الثواب: الجامع له، و يؤيّده ما في الحديث التالي. *الكافي* ٢: ٣/٣١٤، *الزهد*: ٧٠ و فيه: المحسن التوّاب، و رواه النوريّ في *المستدرك* ١٢: ١٢٧.

٥ – جمع مُهجة و هي الدم، أو دم القلب خاصّة، أي: و لو بإراقة دمائهم. و اللُّجج: جمع لجّة، وهي معظم الماء.

إليَّ التَّقيُّ الطالب للثَّواب الجزيل، اللاّزم للعلماء، التابع للحكماء، القابل عن الحكماء، و إنّي خلقت عامَّة النّاس من جهل، و إنَّ أجهل النّاس بي الأعرابُ الَّذين يفتخرون بالأنساب[١].

« ٢٩ »

باب أقرب ما يكون العبد من ربِّه و أغبط ما يكون العبد للشيطان

١٠٤ـ عن أبي عبد الله عليه السلام قال: إنّ أقرب ما يكون العبد من ربِّه و هو ساجد، وإنّ أغبط ما يكون للشيطان و هو ساجد[٢].

١٠٥ـ و قال عليه السلام: أقرب ما يكون العبد من الله إذا ما خفَّ بطنُه[٣].

١٠٦ـ و قال عليه السلام: أقرب ما يكون العبد من ربِّه إذا كان منتظراً لهذا الأمر[٤].

١٠٧ـ و قال عليه السلام: أقربُ الخَلق إلى الله أبعدُهم من السُّلطان[٥].

١٠٨ـ و قال عليه السلام: أقرب الخَلق إلى الله مَن لم يَدَع نفسه أن تَحيف على من تحت يديه[٦].

١٠٩ـ و قال عليه السلام: أقرب الخلق إلى الله المتواضعون[٧].

---

١ ـ *الكافي* ١: ٣٥/٥.

٢ ـ *ثواب الأعمال*: ٥٦، و *الفقيه* ١: ٦٢٨/١٣٤ صدره.

٣ ـ *الكافي* ٦: ٤/٢٦٩، و *المحاسن*: ٤٤٦ بزيادة، رواه المجلسيّ في *البحار* ٦٦: ٣٣١.

٤ ـ في *كمال الدين و تمام النعمة* : ٣٣٨ : مَن مات مُنتظِراً لهذا الأمر كان كمَن كان مع القائم في فسطاطه...

٥ ـ *عقاب الأعمال*: ٣١٠ بتفاوت.

٦ ـ *الكافي* ٢: ٥/١١٦، و *الخصال* ١: باب الثلاثة ح٥، و *أمالي الصدوق*: المجلس ٥٧ ح ٦ في حديث مع تفاوت.

٧ ـ *الكافي* ٢: ١١/١٠١ و *إثبات الوصيّة* للمسعوديّ: ٥٧ و فيهما: أقرب النّاس.

١١٠- و قال عليه السلام: أقرب ما يكون العبد من الله إذا احتاج إلى درهم فلم يَقدِر عليه[١].

و ممّا يوازيه:

١١١- ما روى عبد الله بن سنان قال: قال لي أبو عبد الله عليه السلام: أفضل ما يكون- أو خيرُ ما يكون- إذا طلبتَ درهماً فلم تقدر عليه. قال: و كان عندي ذلك اليوم مائة ألف أُقلّبها، قال: ثمّ بكى و قال: أصبحتُ و الله لا أملك درهماً[٢].

١١٢- عن النبيّ صلى الله عليه وآله قال: إذا كان يومُ القيامة نادى منادٍ: أيُّها النّاس، أقربُكم إلى الله مجلساً أشدُّكم له خوفاً، و إنّ أحبَّكم إلى الله أحسنكم عملاً، وإنَّ أعظمكم عنده نصيباً أعظمكم فيما عنده رغبةً، ثمّ يقول: لا أجمع عليكم اليوم حزن الدّنيا و الآخرة. فيأمر لهم بكراسيّ فيجلسون عليها، و أقبل إليهم الجبّار بوجهه و هو راضٍ عنهم، و قد أحسن ثوابهم[٣].

١١٣- عن أبي يعقوب، عن أبي عبد الله عليه السلام قال: قلت له: أخبرني جُعلتُ فداك، أيَّ ساعة يكون العبد أقرب إلى الله و الله منه قريب؟ قال: إذا قام في آخر اللّيل والعيون هادئة، فيمشي إلى وضوئه حتّى يتوضأ بأسبغ وضوء، ثمّ يجيء حتّى يقوم في مسجده، فيوجّه وجهه إلى الله و يصفّ قدمَيه و يرفع صوته ويكبّر، وافتتح الصّلاة فقرأ آخراً[٤] و صلّى ركعتين، [و][٥] قام ليعيد صلاته ناداه منادٍ من عنان السّماء عن يمين العرش: أيُّها العبدُ المنادي ربَّه، إنّ البرَّ

---

١ ـ لم نعثر عليه.

٢ ـ لم نعثر عليه.

٣ ـ *الجعفريّات*: ٢٣٨، *تحف العقول*: ٢٠٤ عن الإمام علي عليه السلام بنقص.

٤ ـ في *المستدرك*: و قرأ جزءاً.

٥ ـ أثبتناه من *المستدرك*.

لَينثرَ على رأسك من عنان السّماء، والملائكة محيطة بك من لدن قدمَيك إلى عنان السّماء، والله ينادي: عبدي، لو تعلم مَن تناجي إذاً ما انفتلتَ .

قال : قال: جُعلت فداك يا ابنَ رسول الله، ما الانفتال؟ قال: تَتولّى بوجهك وجسدك هكذا - ثمّ ولّى وجهه - فذلك الانفتال[١].

« ٣٠ »

باب أقرب النّاس إلى رسول الله ﷺ و أوجبهم عليه شفاعةً يوم القيامة

١١٤- عن عليّ عليه السلام قال: قال رسول الله ﷺ: إنّ أقربكم منّي غداً، وأوجبكم عليَّ شفاعةً، أصدقُكم لساناً، و أدّاكم للأمانة، و أحسنكم خُلقاً، وأقربكم من النّاس[٢].

١١٥- و عنه عليه السلام قال: إنّ أحبَّكم إليَّ و أقربكم منّي يوم القيامة مجلساً أحسنُكم خُلقاً و أشدُّكم تواضعاً[٣].

« ٣١ »

باب أبغض النّاس إلى الله عزّ وجلّ

١١٦- عن عليّ عليه السلام قال: أبغض الخلق إلى الله عزّ وجلّ مَن جرّد ظهر مسلم بغير حقّ[٤].

١١٧- و قال عليه السلام: أبغض الخلق إلى الله جيفةٌ باللّيل بطّالٌ بالنّهار[٥] .

---

١ - رواه المجلسيّ في *البحار*٧٨: ١٥٨، و النوري في *المستدرك* ٦: ٣٣٣.

٢ - *أمالي الصدوق* : المجلس ٧٥ ح٥ ، *الجعفريّات*: ١٥٠، *تحف العقول*: ٤٦ بتفاوت.

٣ - *قرب الإسناد*: ١٤٨/٤٥.

٤ - *الكافي* ٧: ٢٦٠/٧ ، و *الجعفريّات*: ١٣٣ عن رسول الله ﷺ، و رواه النوري في *المستدرك* ١٨: ٢١٥ .

٥ - رواه المجلسيّ في *البحار* ٨٧: ١٥٨، و النوريّ في *المستدرك* ٦: ٣٤٠.

١١٨ـ و قال رسول الله ﷺ: ألا أُخبركم بأبغض الخلق إلى الله تعالى؟ قالوا: بلى يا رسول الله ، قال: الزنّاؤون بحلائل جيرانهم[١].

١١٩ـ و قال عليه السلام: إنّ أبغض النّاس إلى الله مَن يقتدي بسنّة إمام و لا يقتدي بأعماله[٢].

« ٣٢ »

باب أبغض الأشياء إلى الله عزّ وجلّ

١٢٠ـ عن أبي جعفر عليه السلام قال: ما من شيء أبغض إلى الله من بطن مملوء[٣].

« ٣٣ »

باب أبعد ما يكون العبد من الله عزّ وجلّ

١٢١ـ عن جعفر بن محمّد، عن أبيه، عن آبائه عليهم السلام قال:قال رسول الله ﷺ: إيّاكم و أبوابَ السُّلطان و حواشيها، فإنّ أقربكم إلى أبواب السُّلطان وحواشيها أبعدكم من الله، و مَن آثَر السُّلطان على الله أذهب الله عنه الورع وجعله حيراناً[٤].

١٢٢ـ و قال عليه السلام: أبعدُ الخَلق من الله إذا ما امتلأ بطنه[٥].

١٢٣ـ و قال عليه السلام: أبعد النّاس من الله المتكبِّرون[٦].

---

١ ـ روى مثله الديلميّ في *الفردوس* ٢: ٣٠١/٣٣٧١.

٢ ـ *الخصال* ١: باب الواحد ذيل ح ٦٢، *تحف العقول*: ٢٨٠ عن عليّ بن الحسين عليه السلام.

٣ ـ *الكافي* ٦: ٢٧٠/١١، *المحاسن*: ٤٤٧/ ح٣٣٩، *الفردوس* ٣: ٣٨٥/٥١٧٥، و رواه المجلسيّ في *البحار* ٦٦: ٣٣١، والنوريّ في *المستدرك* ١٦: ٢٠٩.

٤ ـ *عقاب الأعمال*: ٣١٠.

٥ ـ *الكافي* ٦: ٢٦٩/ ذيل ح ٤، و *المحاسن*: ٤٤٦/ ح٣٣٧ و فيهما: أبغضُ ما يكون العبد، ورواه المجلسيّ في *البحار*٦٦: ٣٣١، و النوريّ في *المستدرك* ١٦: ٢٠٩.

٦ ـ *الكافي*٢: ٩٨/ ذيل ح١١، و *إثبات الوصيّة* للمسعوديّ: ٥٧.

« ٣٤ »

باب أبغض الخلق إلى رسول الله ﷺ و أبعدهم منه يوم القيامة

١٢٤ـ قال رسول الله ﷺ: إنّ أبغضكم إليّ يوم القيامة و أبعدكم منّي الثّرثارون، المُتَشدِّقُون[المُتفَيهقُون][1] ، قيل: و من هم يا رسول الله؟ قال: المُستكثِرون ، ثلاث مرّات[2].

١٢٥ـ و قال عليه السلام: إنّي لأبغض من النِّساء السَّلتاء و المَرهاء. فالسَّلتاء: الّتي لا تختضب، و المرهاء: الّتي لا تكتحل[3].

١٢٦ـ عن جابر بن عبدالله قال: قال رسول الله ﷺ: إنّ أقربكم منّي مجلساً يوم القيامة أحسنُكم أخلاقاً، و إنّ أبغضكم إليّ و أبعدكم منّي و من الله مجلساً شاهدُ زور[4].

« ٣٥ »

باب أحقّ النّاس بالتخشُّع و الصّلاة و الصِّيام

١٢٧ـ قال رسول الله ﷺ: إنّ أحقَّ النّاس بالتخشُّع في السِّرِّ و العلانية لَحامل القرآن، و إنَّ أحقَّ النّاس بالصّلاة و الصِّيام في السِّرِّ و العلانية لَحامل القرآن[5].

---

١ ـ الثّرثارون: هم الّذين يُكثرون الكلام تكلّفاً و خروجاً عن الحقّ. المُتَشَدِّقُون: هم المتوسِّعون في الكلام من غير احتياط و احتراز. المُتَفَيهقُون: هم الّذين يتوسَّعون في الكلام و يفتحون به أفواههم، من الفهق، و هو الامتلاء و الاتّساع.و ما بين المعقوفتين أثبتناه من المصادر، وفي النسخ: المتفيقهون بتقديم القاف على الهاء، تصحيف.

٢ ـ *قرب الإسناد*: ٢٢ صدره، رواه ورّام في مجموعته ١: ١٩٨، و ابن أبي جمهور في *عوالي اللآلي* ١: ٧٢، والديلميّ في *الفردوس* ٢: ٣٦٤٦/٣٦٩.

٣ ـ رواه المجلسيّ في *البحار*١٠٣: ٢٦٢، و النوري في *المستدرك* ١: ٣٩٤.

٤ ـ رواه المجلسيّ في *البحار*١٠٤: ٣١٠، و النوري في *المستدرك* ١٧: ٤١٥.

٥ ـ *الكافي* ٢: ٥/٤٤٢، رواه المجلسيّ في *البحار* ٩٢: ١٨٥، و النوري في *المستدرك* ٤: ٢٥٠.

« ٣٦ »

باب أحقّ النّاس بالورع

١٢٨ـ قال أبو عبد الله عليه السلام: أحقُّ النّاس بالورع آل محمّد صلى الله عليه وآله وشيعتهم، كي تقتديَ الرعيَّة بهم[١].

« ٣٧ »

باب أفضل النّاس

١٢٩ـ عن أبي عبد الله عليه السلام قال: قال رسول الله صلى الله عليه وآله: أفضل النّاس مَن عَشِقَ العبادة، فعانقها و أحبَّها بقلبه، و باشرها بجسده، و تفرّغ لها، و هو لا يبالي علىٰ ما أصبح من الدّنيا، على يُسر أو عُسر[٢].

« ٣٨ »

باب أكيَس المؤمنين

١٣٠ـ عن أبي عبد الله عليه السلام قال: إنّ المؤمنين أكياس، و أكيس المؤمنين أكثرُهم ذِكراً للموت[٣].

« ٣٩ »

باب أكرم النّاس عند الله عزّ وجلّ

١٣١ـ عن مخلّد السرّاج، قال: دخلت على أبي عبد الله عليه السلام فقال: أحسنكم أخلاقاً و أكرمكم عند الله أتقاكم، و النّسب واحد من آدم وحوّاء خلقكم[٤].

١٣٢ـ عن القاسم بن الوليد قال: قلت لأبي عبد الله عليه السلام: من أكرم

---

١ ـ رواه الطبريّ في *بشارة المصطفى*: ١٤١.

٢ ـ *الكافي* ٢: ٣/٦٨، *الجعفريّات*: ٢٣٢، و رواه النوري في *المستدرك* ١: ١٢٠.

٣ ـ رواه النوري في *المستدرك* ٢: ١٠١.

٤ ـ لم نعثر عليه.

الخلق على الله؟ قال عليه السلام: أكثرُهم ذِكراً لله، و أعملهم بطاعة الله، قلت: فمن أبغض الخلق على الله؟ قال عليه السلام: من يتَّهم الله، قلت: أحدٌ يتَّهم الله؟! قال عليه السلام: نعم، من استخار الله فجاءته الخيرة بما [يكره][1] فيسخط، فذاك يتَّهم الله، قلت: ومن؟ قال عليه السلام: [من] إذا أُعطي لم يشكر، و إذا ابتُليَ لم يصبر.

قلت: فمن أكرم الخلق على الله؟ قال: من إذا أُعطي شكر، و إذا ابتُلـيَ صبر[2].

« ٤٠ »

باب أغبط أولياء الله عند الله تعالى

١٣٣ـ قال زين العابدين عليه السلام: قال الله عزّ وجلّ: إنّ أغبط أوليائي عندي مَن له حظّ و صلاح، أحسَنَ عبادةَ ربِّه، وكان غامضاً في النّاس ، لا يُشار إليه بالأصابع، فآتيه رزقه كفافاً، ثمّ أعجلته منيّته، فقلَّ تراثه و قلَّت بواكيه[3].

« ٤١ »

باب أشدّ ما يكون أحدكم اغتباطاً

١٣٤ـ عن جعفر بن محمّد عليه السلام قال: كان أبي عليه السلام يقول لأصحابه: إنَّ أشدَّ ما يكون أحدكم اغتباطاً بهذا الأمر لو قد بلغت نفسه إلى هذه ـ و أشار بيده إلى حلقه[4].

---

١ ـ أثبتناه من المصدر و *البحار*، و في النسخ: يكون.

٢ ـ *تحف العقول*: ٣٦٤، *المحاسن*: ٥٩٨ بنقص، رواه الطبرسيّ في *مكارم الأخلاق*: ٣٢٠، والمجلسيّ في *البحار* ٩١: ٢٢٣، و النوري في *المستدرك* ٦: ٢٦٢.

٣ ـ *الكافي* ٢: ١٤١/٦، و *قرب الإسناد*: ١٢٩/٤٠ عن أبي عبد الله عليه السلام، *فقه الرضا* عليه السلام: ٣٦٦، بتفاوت، *الفردوس* ٣: ٤٤٥٣/١٧٠، و رواه المجلسيّ في *البحار* ٧٢: ٥٧.

٤ ـ *الزهد*: ٨٤، *المحاسن*: ١٧٥/ ح١٥٦، و فيهما: إذا بلغت.

« ٤٢ »

باب أكمل المؤمنين إيماناً

١٣٥ـ قال النبيّ ﷺ: أكمل المؤمنين إيماناً أحسنُهم خُلقاً[١].

«٤٣»

باب أفضل أهل الإيمان

١٣٦ـ جاء رجل إلى رسول الله ﷺ فقال: يا رسول الله، أيُّ النّاس أفضل إيماناً؟ قال: أحسنهم خُلُقاً. فقال: يا رسول الله، أيُّ النّاس أفضل إيماناً؟ قال: أصدقُهم حبّاً. ثمّ قال: يا رسول الله، أيُّ النّاس أفضل إيماناً؟ قال: أبسطهم كفّاً[٢].

و قال عليه السلام: ما جُمِع شيء إلى شيءٍ أفضل من عِلم إلى حِلم[٣].

١٣٧ـ عن عمر بن الخطّاب قال: كنّا عند رسول الله ﷺ جلوساً فقال: أنبِئوني بأفضل أهل الإيمان ؛ قلنا: يا رسول الله ، الملائكة، قال: هم كذلك، و يحقُّ ذلك، فما يمنعهم و قد أنزلهم الله المنزلة الّتي أنزلهم بها، قال: قلنا: فالأنبياء الّذين أكرمهم برسالاته و بالنُّبوَّة، قال: هم كذلك و يحقُّ لهم، و ما منعهم و قد أنزلهم الله المنزلة الّتي أنزلهم بها، قال: قلنا: فالشُّهداء الّذين استُشهِدوا مع رسول الله ﷺ، قال: هم كذلك و يحقُّ لهم ذلك، و ما يمنعهم و قد أكرمهم الله بالشَّهادة مع الأنبياء على غيرهم، و ليسوا هم، قلنا: يا رسول الله فمَن هم؟

قال: قوم في أصلاب الرِّجال يأتون من بعدي و يؤمنون بي و لم يروني، ويصدِّقوني و لم يروني، و يجدون الورق مثبتاً فيقرأونه و يعملون به، فأُولئك أفضل

---

١ ـ *الكافي* ٢: ١/٤٨١ عن أبي جعفر عليه السلام، *عيون أخبار الرضا* عليه السلام ٢: ٣٨، *تحف العقول*: ٤٧، ورواه الشيخ الطوسيّ في *أماليه*: ٤٠٤.

٢ ـ *الكافي* ٤: ٧/٤٠ آخره.

٣ ـ *الخصال* ١: باب الواحد ح١٠ و ١١.

المؤمنين إيماناً[١].

« ٤٤ »

باب غاية البرِّ و غاية العقوق

١٣٨ـ قال النبيّ ﷺ: فَوق كلِّ بَرٍّ بِرٌّ حتّى يُقتلَ الرّجل في سبيل الله، فإذا قُتِل فليس فوقه برّ. و فوق كلِّ عقوقٍ عقوق حتّى يَقتُل الرّجلُ والدَيه، فإذا قَتَل أحدَهما فليس فوقه عقوق[٢].

« ٤٥ »

باب أحقُّ الإخوان بالذّكر، و أحقّ من يُعنى به، و أحقُّ من يُصبَر عنه، و أحقُّ من يُسأل

١٣٩ـ قال أبو عبد الله ﷺ: أحقُّ مَن ذكرتَ مِن إخوانك مَن لا ينساك، وأحقُّ مَن عنيتَ به مَن نَفعُه لك و ضرُّه على عدوِّك، و أحقُّ مَن صبرتَ عليه مَن لا بُدَّ لك منه، و أحقُّ مَن سألت مَن لم يمنعك[٣].

« ٤٦ »

باب أولى النّاس بالمحنة و أولاهم بالسُّرور

١٤٠ـ قال جعفر بن محمّد ﷺ: ليس مع الشِّدة غنى، و لا مع الرِّضى فاقة، وأولى النّاس بالمحنة من أمنوه، و أولاهم بالسّرور أقلُّهم معتبةً، وفي طلب المعالي يكون العزّ، و اقتصاد السعي أبقى للجَمام، و شرُّ حمل الغنى أن يكون الفرح

---

١ ـ تقدّم مثله في باب ١٦/ ح٦٨ من كتاب *الغايات* هذا.

٢ ـ *الكافي* ٢: ٢٦٠/٤، *الخصال* ١: باب الواحد ٣١، *الجعفريّات*: ١٨٦، *الدعائم* ١: ٣٤٣، ورواه المجلسيّ في *البحار* ١٠٠: ١٠.

٣ ـ *مصادقة الإخوان*: ٥٨.

مرحاً، وشرُّ حمل الفاقة أن يكون الطلب شرهاً[١].

« ٤٧ »

باب أنعم النّاس معاشاً و أسوأهم معاشاً

١٤١ـ قال أبو عبد الله عليه السلام: أنعم النّاس معاشاً من عاش في معاشه غيرُه، وإنّ أسوأ النّاس معاشاً من لم يعش في معاشه غيرُه، و إنّ من سعادة المرء أن يكون مَتجرُه في بلده، و يكون له أولاد يستعين بهم ، و خلطاء صالحون، ومنزل واسع، و مرأة حسناء إذا نظر إليها سُرَّ بها، و إذا غاب عنها حَفِظَته في نفسها[٢].

« ٤٨ »

باب أعظم أهل عرفات جُرماً

١٤٢ـ عن إدريس بن يوسف، عن أبي عبد الله عليه السلام قال: قلت: أيُّ أهل عرفات أعظم جرماً ؟ قال: المنصرف مِن عرفات و هو يظنُّ أنَّ الله لم يغفر له[٣].

« ٤٩ »

باب أكبر الكبائر عند الله تعالى

١٤٣ـ عن ابن مسعود، قال: أكبر الكبائر: الشِّرك بالله، و عقوق الوالدين،

---

١ ـ المعالي: مكتسَب الشرف. الجَمام: الراحة. و أمّا الحديث فلم نعثر عليه بهذه الصيغة، ولكن في معناه وردت روايات وفيرة، منها في : *كمال الدين* ص ٥٧٣.

٢ ـ *الكافي* ٥: ١/٢٥٧ و ٣، و *الفقيه* ٣: ٣٨٥/٩٩، و *الخصال* ١: باب الثلاثة ح٢٠٧ عن عليّ بن الحسين عليه السلام، و *الجعفريّات*: ١٩٤ بتفاوت، و رواه النوري في *المستدرك* ١٣: ٢٩٢.

٣ ـ *الفقيه* ٢: ٥٨٧/١٣٧، *الجعفريّات*: ٦٤ و فيه: قال جعفر بن محمّد عليه السلام، يعني الّذي يقنط من رحمة الله عزّ وجلّ، *الدعائم* ١: ٣٢٠، و رواه المجلسيّ في *البحار* ٩٩: ٢٦٣، والنوريّ في *المستدرك* ١٠: ٢٩.

واليمين الغَمُوس[١].

١٤٤ـ و قال الصادق عليه السلام: أكبر الكبائر سبعة: الشِّرك بالله، و عقوق الوالدين، وأكل مال اليتيم ظلماً، و أكل الرِّبا بعد البيِّنة، و قتل النَّفس الّتي حرَّم الله، وقذف المحصنة، والفرار من الزَّحف[٢].

١٤٥ـ عن أحمد بن إسماعيل الكاتب، عن أبيه، قال: أقبل محمّد بن عليّ عليه السلام في المسجد الحرام، فقال بعضهم: لو بعثتم إليه بعض أهله فسأله. فأتاه شابٌّ منهم فقال له: يا عمّ، ما أكبرُ الكبائر؟ قال: شرب الخمر. فأتاهم وأخبرهم، فقالوا: عُد إليه. فلم يزالوا به حتّى عاد إليه فسأله، فقال له: ألم أقُل لك يا ابن أخ شربُ الخمر، إنّ شرب الخمر يُدخل صاحبه في الزِّنا و السّرقة و قتل النَّفس الّتي حرّم الله، و في الشِّرك بالله، وأفاعيل الخمر تعلوكلَّ ذنب كما تعلو شجرتها كلَّ شجرة[٣].

١٤٦ـ و قال عليه السلام: أكبر الكبائر إنكار ما أنزل الله فينا[٤].

١٤٧ـ و قال الصادق عليه السلام: أكبر الكبائر: اليأس من رَوح الله، والقنوط من رحمة الله، و الأمن من مكر الله[٥].

١٤٨ـ عن ابن مسلم، عن أبي عبد الله عليه السلام قال: قلت: جعلت فداك، ما لنا نشهد على مَن خالفَنا بالكفر و بالنّار و لا نشهد على أنفسنا و لا على أصحابنا أنّهم في الجنَّة؟! فقال: مِن ضَعفكم، إذا لم يكن فيكم شيء من الكبائر فاشهدوا

---

١ ـ رواه النوري في *المستدرك* ١١: ٣٥٧. الغَمُوس: اسم فاعل، أي اليمين الّتي تغمس صاحبهما في الإثم، لأنّه حلف كاذباً عن علم.

٢ ـ رواه النوريّ في *المستدرك* ١١: ٣٥٧.

٣ ـ *الكافي* ٦: ٣/٤٢٩، *الفقيه* ٣: ١٧٦٦/٣٧٤، *عقاب الأعمال*: ٢٩٢، رواه النوري في *المستدرك* ١١: ٣٥٨، أيضاً ١٧: ٥٥.

٤ ـ رواه النوريّ في *المستدرك* ١١: ٣٥٨.

٥ ـ *الكافي* ٢: ٣/٣٩٦.

أنّكم في الجنّة، قلت: و أيّ شيءٍ الكبائر؟ فقال: أكبر الكبائر: الشّرك، و عقوق الوالدين، والتّعرُّب بعد الهجرة، و قذف المحصنة، و الفرار من الزّحف، و أكل مال اليتيم ظلماً، و الرِّبا بعد البيِّنة، و قتل المؤمن، فقلت: الزِّنا و السرقة؟ فقال: ليس من ذلك[1].

١٤٩ـ عن أبي جعفر عليه السلام قال: إنّ أكبر الكبائر صاحب القول الّذي يقول: أنا أبرأ ممّن يبرأ من أبي بكر و عمر من دون العرش، فقال: سبحان الله! تبرأ من فاطمة عليها السلام؟![2]

« ٥٠ »

باب أعظم الذُّنوب عند الله عزّ وجلّ

١٥٠ـ عن أبي عبد الله عليه السلام قال: قال النبيّ صلى الله عليه وآله: لم يعمل ابن آدم عملاً أعظم عند الله تعالى من رجل قَتَل نبيّاً أو إماماً، أو هَدَم الكعبة الّتي جعلها الله قِبلةً لعباده، أو أفرغ ماءَه في امرأةٍ حراماً[3].

١٥١ـ عن أبي موسى الأشعريّ قال: قال رسول الله صلى الله عليه وآله: إنّ أعظم الذُّنوب عند الله أن يلقاه بها [عبد] ـ بعد الكبائر الّتي نهى الله عنها ـ أن يموت الرّجل وعليه دَين لا يدع له قضاءً[4].

---

١ ـ *الخصال* ٢: باب الثمانية ح١٥، و رواه المجلسيّ في *البحار* ٨٨: ٢٨، و النوريّ في *المستدرك* ١١: ٣٥٥ و٣٥٨.

قال الصدوق رحمه الله بعد نقل الحديث: الأخبار في الكبائر ليست بمختلفة و إن كان بعضها ورد بأنّها خَمس وبعضها سبع و بعضها ثمان و بعضها أكثر؛ لأنّ كلّ ذنب بعد الشرك كبير بالإضافة إلى ما هو أصغر منه، و كلّ صغير من الذّنوب كبير بالإضافة إلى ما هو أصغر منه، وكلّ كبير صغير بالإضافة إلى الشرك بالله العظيم.

٢ ـ رواه النوريّ في *المستدرك* ١١: ٣٥٨.

٣ ـ *الفقيه* ٣: ١٧٣٤/٣٦٤، أيضاً ٤: ١٢/١٠، *الخصال* ١: باب الثلاثة ح١٠٩، و رواه ابن الفتّال في *روضة الواعظين*: ٤٦١، و النوري في *المستدرك* ١٤: ٣٣٦.

٤ ـ رواه النوريّ في *المستدرك* ١٣: ٣٩٤، و المتّقيّ الهنديّ في *كنز العمّال* ٦: ٢٣٢

« ٥١ »

باب أربَى الرِّبا

١٥٢ـ قال رسول الله ﷺ: أربَى الرِّبا شَتم الأعراض، و أشدُّ الشَّتم الهِجاء، والرّاوية أحد الشاتمين[١].

« ٥٢ »

باب أسرع الأشياء عقوبةً

١٥٣ـ عن أبي عبد الله عليه السلام عن آبائه عليهم السلام قال: أربع هُنَّ أسرع الأشياء عقوبةً: رجل تُحسن إليه و يُكافيك بإحسانك إساءةً، و رجل عاهدته على أمرٍ فمِن أمرِك الوفاء له و من أمره النَّكث، و رجل لا تبغي عليه و هو دائب يبغي عليك، و رجل تصل قرابته و يقطعك[٢].

« ٥٣ »

باب أسرق السُّرّاق

١٥٤ـ عن علي عليه السلام قال: أسرقُ السرّاق من سرق من لسان الأمير، وأعظم الخطايا اقتطاع مال امرئٍ مسلم بغير حقّه، و أفضل الشَّفاعات أن يشفع بين اثنين في نكاح حتّى يجمع الله شملهما، و مِن أحسَن الحسنات عيادة المرضى، و مساعدة الدعاء عند العطاس إجابة[٣].

و٢٣٣.

١ ـ أي الوقيعة في أعراض النّاس بالشِّعر و الرَّجَز. و الراوية: أي الّذي يروي الهجاء. *المصنّف* لعبد الرزّاق ١١: ١٧٦، و رواه الهنديّ في *كنز العمّال* ٣: ٦٠٠/٨١٠٥، والسيوطيّ في *الجامع الصغير* ١: ١٣٩/٩١٠.

٢ ـ *الفقيه* ٤: ٢٥٦/٨٢١، *الخصال* ١: باب الأربعة ح ٧١ و فيه: يصل قرابته و يقطعونه، و رواه المفيد في *أماليه*: المجلس ٢٠ ح ٥، و المجلسيّ في *البحار* ٧٣: ٣٧٤.

٣ ـ *الجعفريّات*: ٢٤٠، و رواه المجلسيّ في *البحار* ١٠٣: ٢٢٢، و النوريّ في *المستدرك* ١٨: ١٥٠.

١٥٥ـ و قال رسول الله ﷺ: إنَّ أسرق السّارق مَن سرق صلاته، قيل: يا رسول الله، وكيف يسرق صلاته؟ قال: لا يُتمُّ ركوعها و سجودها[١].

« ٥٤ »

باب أفضل ما يَنحُلُ الرّجل وَلَده

١٥٦ـ عن عليّ عليه السلام قال: ما نَحَل والد ولَداً نُحلاً أفضل من أدبٍ حَسَن[٢].

« ٥٥ »

باب غاية بغض الصادق عليه السلام فيما يُشارَك فيه

١٥٧ـ عن أبي عبد الله عليه السلام قال: ما شيء أُشارك فيه أبغض إليَّ من الرُّمّان؛ لأنّه ليس من رمّانةٍ إلاّ و فيها حبَّة من الجنَّة، و من أكل رمّانة على الرِّيق أنارت قلبه، و طردت عنه وسوسة الشَّيطان أربعين صباحاً[٣].

« ٥٦ »

باب أبعد ما يكون الشَّيطان من ابن آدم

١٥٨ـ عن أبي عليّ اليسع بن عبد الله القمّيّ قال: قلت لأبي عبد الله عليه السلام:

---

١ ـ *المحاسن*: ٨٢/ ح١١، عن الإمام عليّ عليه السلام صدره، *الدعائم* ١: ١٣٦، و رواه النوري في *المستدرك* ٣: ٣٧ أيضاً ١٨: ١٥٠.

٢ ـ نَحلَ: أعطى و وهب، و النِّحلة بالكسر: العطيّة و الهبة ابتداءً من غير عوض و لا استحقاق، فجعل الأدب الحسن من جنس المال و العطيّات للمبالغة. *مسند أحمد بن حنبل* ١: ٨٥، ٣: ٤١٢، ٤: ٧٧، *التاريخ الكبير* ١: ٤٢٢، *سنن الترمذيّ* ٣: ٢٢٧، *المعجم الكبير* ١٢: ٢٤٧، *مسند الشهاب* ٢: ٢٥١، و رواه السيوطيّ في *الجامع الصغير* ٢: ح٨١١٨، والنوريّ في *المستدرك* ١٥: ١٦٥ عن هذا الكتاب، و رُوي هكذا في كثير من مصادر أُخرى، فراجع.

٣ ـ *الكافي* ٦: ٥/٣٥٣، *المحاسن*: ٥٤٠ و ٥٤١ بأسانيد مختلفة، رواه المجلسيّ في *البحار* ٦٦: ١٦٥، والنوريّ في *المستدرك* ١٦: ٣١٤ و ٣١٦.

إنّي أُريد الشيء فأستخير الله فيه ثلاثاً، فلا يفي ولي فيه[١] الرأي، أفعله أو أدعــه؟ فقال: انظر إذا قمت إلى الله- فإنّ الشّيطان أبعدُ ما يكون من الإنسان إذا قام إلى الصّلاة- أيُّ شيء يقع في قلبك فخُذ به، و افتح المصحف فانظر ما ترى فخُذ به[٢].

« ٥٧ »

باب أشَدّ الأشياء على الشّيطان

١٥٩- قال رسول الله ﷺ: ليس شيء أشدّ على الشّيطان من القــراءة في المصحف نظراً[٣].

« ٥٨ »

باب أفضل الصُّفوف

١٦٠- عن جعفر بن محمّد عليه السلام قال: أفضل صفوف الصّلاة: المقدَّم، وأفضل صفوف الجنازة: المؤخَّر[٤].

« ٥٩ »

باب أشرف المَجالس

١٦١- عن ابن عبّاس قال: قال رسول الله ﷺ: إنّ لكلّ شيء شرفاً ، و إنّ أشرف المجالس ما استُقبِل به القِبلة[٥].

---

١ - في «ر»: فلا يرفق لي، و في «ح»: فلا يقرّ.

٢ - رواه الشيخ الطوسيّ في *التهذيب* ٣: ٣١٠/٩٦٠ و فيه: فلا يُوفَق فيــه، و المجلــسيّ في *البحار* ٩١: ٢٤٣، والنوريّ في *المستدرك* ٦: ٢٥٨.

٣ - *ثواب الأعمال*: ١٢٩، و رواه المجلسيّ في *البحار* ٩٢ : ٢٠٤.

٤ - *الكافي* ٣: ٣/١٧٦، و *علل الشرائع* ٢: ٣٠٦، و *الجعفريّات*: ٣٣، و *الــدعائم* ١: ١٥٤ عنه عليه السلام، عن رسول الله ﷺ، فيهما: خير صفوف الصّلاة، و زيادة : قيل: يا رسول الله، ولِمَ ؟ قال: سَترة للنّساء.

٥ - *تحَف العقول*: ٢٧، *المستدرك* للحاكم ٤: ٢٧٠، *الكامل* لابن عَديّ ٧: ١٠٦، *تــاريخ دمشق* ٣٧: ٣٤٥، *الفردوس* ٢: ٢٩٠١/١٧٩ ، و رواه النوري في *المستدرك* ٨: ٤٠٦.

«٦٠»

باب غاية صبر المرأة من الرّجل

١٦٢ـ عن محمّد بن سليمان الديلميّ، عن أبي جعفر عليه السلام قال: قلت: كيف صارت عِدَّة المطلّقة ثلاث حيض، أو ثلاثة أشهر، و عدّة المتوفّى عنها زوجُها أربعة أشهر؟

فقال: أمّا عدّة المطلّقة ثلاثة قروء؛ فلاستبراء الرَّحِم من الولد.

و أمّا عدّة المتوفّى عنها زوجها، فإنّ الله شرط للنّساء شرطاً و شرط عليهنّ شرطاً، فلم يحابهنّ فيما شرط لهنّ، و لم يَجُر فيما شرط عليهنّ، أمّا ما شرط لهنّ في الإيلاء أربعة أشهر، إذ يقول: ﴿لِلَّذينَ يُؤلُونَ مِن نِسائِهِم تَرَبُّصُ أربَعَةِ أشهُرٍ﴾[1]، فلا يجوز لأحد أكثر من أربعة أشهر في الإيلاء، لعلمه تبارك و تعالى بأنّها غاية صبر المرأة من الرَّجل، و أمّا ما شرط عليهنّ فإنّه أمرَها أن تعتدّ إذا مات عنها زوجها منه أربعة أشهر، فأخَذ منها له عند موته ما أخذ منه لها في حياته عند إيلائه، و لم يذكر العشرة الأيّام في العُدد مع الأربعة الأشهر[2].

---

١ ـ البقرة (٢): ٢٢٦ .

٢ ـ *الكافي* ٦: ١/١١٣ و صورته فيه: ... عن محمّد بن سليمان، عن أبي جعفر الثاني عليه السلام قال: قلت له: جُعلتُ فداك، كيف صارت عدَّة المطلّقة ثلاث حيض أو ثلاثة أشهر، وصارت عدَّة المتوفّى عنها زوجها أربعة أشهر و عشراً؟ فقال: أمّا عدَّة المطلّقة ثلاثة قروء فلاستبراء الرَّحم من الولد، و أمّا المتوفّى عنها زوجها فإنّ الله عزّ وجلّ شرط للنّساء شرطاً و شرط عليهنّ شرطاً فلم يحابهنّ فيما شرط لهنّ و لم يجُر فيما اشترط عليهنّ، شرط لهنّ في الإيلاء أربعة أشهر، إذ يقول الله عزّ وجلّ: ﴿لِلَّذينَ يُؤلُونَ من نسائهم ...﴾، فلم يجوّز لأحد أكثر من أربعة أشهر في الإيلاء؛ لعلمه تبارك و تعالى أنّه غايةَ صبر المرأة من الرّجل، و أمّا ما شرط عليهنّ فإنّه أمرها أن تعتدَّ إذا مات عنها زوجها أربعة أشهر و عشراً، فأخذ منها له عند موته ما أخذ لها منه في حياته عند إيلائه، قال الله تبارك و تعالى: ﴿يَتَربّصنَ بأنفسهنّ أربعةَ أشهُرٍ وعَشراً﴾ (البقرة: ٣٣٤)، و لم يذكر العشرة الأيّام في العدَّة إلاّ مع الأربعة أشهر، و علم أنّ غاية صبر المرأة الأربعة أشهر في ترك الجماع فمن ثَمّ أوجَبه عليها و لها.
و مثله في *العلل* ٢: ٥٠٧، و *المحاسن*: ٣٠٣/ح١١، و فيهما: محمّد بن سليمان عن أبي خالد

١٦٣- و روى أبو سمينة محمّد بن علي الزيّات، عن ابن أسلم، عن رجل، عن الرّضا عليه السلام مثل ذلك ، و زاد في الحديث فقال: عَلم الله أنّ غاية صبر المرأة أربعةُ أشهر في ترك الجُماع، فمِن ثمَّ أوجبه عليها و لها[1].

« ٦١ »

باب خير المال

١٦٤- عن جعفر بن محمّد، عن أبيه، عن آبائه عليهم السلام قال: سُئل رسول الله صلى الله عليه وآله: أيُّ المال خير؟ قال: زرعٌ زرَعه صاحبه ، و أصلحه، و أدّى حقَّه يوم حصاده .

قيل: فأيُّ المال بعد الزَّرع خير؟ قال: رجل في غُنَيمةٍ له قد تبع بها مواضع القَطر، يقيم الصّلاة و يؤتي الزّكاة.

قيل: فأيُّ المال بعد الغنم خير؟ قال: البقر تغدو بخير، و تروح بخير[2] .

قيل: فأيُّ المال بعد البقر خير؟ قال: الرّاسيات في الوَحل، و المطعمات في المَحل[3]، نعم المال النَّخل، من باعه فإنّما ثمنه بمنزلة الرّماد على رأس شاهقة اشتدَّت به الرّيح في يوم عاصف إلاّ أن يخلف مكانها.

فقيل : يا رسول الله، فأيُّ المال بعد النخل خير؟ قال عليه السلام: فسكت .

قال : فقال الرّجل: فأين الإبل؟ قال: فيها الشّقاء و الجفاء و العناء وبُعد

الهيثم قال: سألت أبا الحسن الثاني عليه السلام، و *التهذيب* ٨: ١٤٣/٤٩٥، و *تفسير العيّاشيّ* ١: ١٢٢، و رواه المجلسيّ في *البحار* ١٠٤ : ١٩٢، والنوريّ في *المستدرك* ١٤: ٣٥٢ و٣٦٣.

١ ــ هذه الزيادة تراها في ذيل المنقول من *الكافي* و غيره، رواه المجلسيّ في *البحار* ١٠٤: ١٩٢، والنوريّ في *المستدرك* ١٥: ٣٦٤.

٢ ــ أي تأتي بلبن غدوّاً و رواحاً.

٣ ــ الوَحل: الطّين الرَّقيق. و المَحل: الشدّة و الجدب و انقطاع المطر. و المراد: النّخلات الّتي تثبت عروقها في الأرض و تثمر في الشدّة و القحط.

الدار، تغدو مدبرةً و تروح مدبرةً، لا يأتي خيرها إلاّ من جانبها الأشأم [١]، أما إنّها لا تعدم الأشقياء الفجرة [٢].

« ٦٢ »

باب أطيب الكسب و أجلّه

١٦٥ـ عن أبي عبد الله عليه السلام قال: سأله رجل و أنا عنده، فقال: جعلت فداك أسمع قوماً يقولون: إنّ الزّراعة مكروهة، فقال: ازرعوا و اغرسوا، و الله ما عمل النّاس عملاً أجلّ و لا أطيب منه، و الله ليزرعنّ الزّرع و ليغرسنّ الغرس بعد خروج الدجّال [٣].

---

١ ـ في النُّسخ: الأشمّ، كما في نسخ *أربعين* الشهيد. و الأشأم: الشِّمال، و منه قولهم لليد الشمال: الشُّؤمى، تأنيث الأشأم، كما قاله الجزري في *النهاية*، و قال الصدوق رحمه الله بعد إيراد الخبر في *الفقيه*: معنى قوله صلى الله عليه وآله: لا يأتي خيرها إلاّ من جانبها الأشأم: هو أنّها لا تُحلَب و لا تُركَب إلاّ من الجانب الأيسر. و قوله: لا تعدم... أي لا يفقدها و لا يخلو منها الأشقياء الفجرة، كأنّه صلى الله عليه وآله قال: قولي هذا و ذَمّي لها لا يصير سبباً لترك النّاس اتّخاذها، بل يتّخذها الأشقياء، و يؤيّده ما رواه الصدوق في *الخصال* و *معاني الأخبار* بإسناده عن الصادق عليه السلام قال: قال رسول الله صلى الله عليه وآله: الغنم إذا أقبلت أقبلت، و إذا أدبرت أقبلت، و البقر إذا أقبلت أقبلت، وإذا أدبرت أدبرت، و الإبل أعنان (أي أطراف) الشياطين إذا أقبلت أدبرت، و إذا أدبرت أدبرت، و لا يجيء خيرها إلاّ من الجانب الأشأم، قيل: يا رسول الله، فمَن يتّخذها بعد ذا؟ قال: فأين الأشقياء الفجرة؟! و في *المحاسن*: قيل: إن سمع النّاس هذا تركوها، قال: إذاً لا يعدمها الأشقياء الفجرة. و حكي عن الشيخ البهائيّ رحمه الله أن المعنى أنّ من جملة مفاسدها أنّه تكون معها غالباً الأشقياء الفجرة، و هم الجمّالون الّذين هم شرار النّاس.

٢ ـ *الكافي* ٥: ٦/٢٦٠، *الفقيه* ٢: ٨٦٥/١٩٠، *الخصال* ١: باب الأربعة ح١٠٥، *معاني الأخبار*: ١٩٧، *أمالي الصدوق*: المجلس ٥٦ ح ٢، *الجعفريات*: ٢٤٦، و رواه الشهيد في *أربعينه*: ح ٢٦، والمجلسيّ في *البحار*١٠٣: ٦٤، و النوريّ في *المستدرك* ١٣: ٤٦٠.

٣ ـ *الكافي* ٥: ٣/٢٦٠، و *الفقيه*٣: ٨٩٤/١٥٨ ، و رواه الطوسيّ في *التهذيب* ٦: ١١٣٩/٣٨٤ أيضاً ٧: ١٠٣٣/٢٣٦ عن ابن سيّابة عنه عليه السلام، و المجلسيّ في *البحار*١٠٣: ٦٨، و النوري في *المستدرك* ١٣: ٤٦١.

« ٦٣ »

باب خير النّاس

١٦٦- قال رسول الله ﷺ: خياركم أُولُو النُّهى، قيل: يا رسول الله، ومن أُولُو النُّهى؟ فقال: أُولُو النُّهى أُولُو الأحلام الصّادقة، و الأخلاق الطّاهرة، المُطعِمون الطّعام، و المُفشون السّلام، و المُتهجِّدون باللّيل والنّاسُ نيام[1].

١٦٧- عن أبي جعفر عليه السلام قال: قال رسول الله ﷺ: خيار أُمَّتي الّذين إذا سافروا قصّروا و أفطروا، و إذا أحسَنوا استبشروا، و إذا أساؤوا استغفروا[2].

١٦٨- و قال عليه السلام: خياركم سُمَحاؤكم، و شراركم بُخَلاؤكم، و مِن صالح الأعمال البِرُّ بالإخوان، و السَّعيُ في حوائجهم، و ذلك مرغمة للشَّيطان، وتزحزحٌ عن النّيران، و دخول الجنان. يا جميل، أخبِر بهذا عزيز إخوانك، قلت: ومَن عزيز إخواني؟ قال: الأبرُّ بالإخوان في العسر واليسر[3].

١٦٩- و قال عليه السلام: خياركم أليُنكم مناكباً في الصَّلاة[4].

---

١ ـ *الكافي* ٢: ١٨٨/٣٢ بتفاوت في الألفاظ، و رواه المجلسيّ في *البحار* ٦١: ١٩٠ أيضاً ٨٧: ١٥٨. النُّهى: جمع النُّهية وهي العقل.

٢ ـ *الكافي* ٤: ١٢٧/٤، *الفقيه* ٢: ٩١/٤٠٨، *الفردوس* ٢: ١٧٢/٢٨٥٩، و رواه المجلسيّ في *البحار* ٨٩: ٦٩،و النوري في *المستدرك* ٦: ٥٤٣.

٣ ـ *الكافي* ٤: ٤١/١٥، *الفقيه* ٢: ٣٣/١٣٤، *الخصال* ١: باب الثلاثة ح ٤٢، و رواه الطوسيّ في *أماليه*: ٦٦ و٦٤٥، و ابن الفتّال في *روضة الواعظين* ٣٨٤، راجع *المستدرك* ٤٢١ و٤٢٣.

٤ ـ *الجعفريّات*: ٣٥، *المعجم الكبير* ١٢: ٣٠٩، *المعجم الأوسط* ٥: ٢٧٢، *مسند زيد بن عليّ*: ٣٩٢، و رواه الديلميّ في *الفردوس* ٢: ١٧٢/٢٨٥٨ ، و الأحسائيّ في *عوالي اللآلي* ١: ١٧٨، والمجلسيّ في *البحار* ٨٤: ٢٦٢. قال الجزريّ: أراد لزوم السكينة في الصلاة. و قيل: أراد ألاّ يمتنع على من يجيء ليدخُل في الصَّف لضيق المكان، بل يمكّنه من ذلك .

١٧٠ـ و قال عليه السلام: خير النّاس من لم يكن للدُّنيا عنده خطر[١].

١٧١ـ و قال عليه السلام: خير النّاس من نفع، و وصَل، و أعان[٢].

١٧٢ـ و قال عليه السلام: خير النّاس قُضاة الحقّ[٣].

١٧٣ـ و قال رسول الله صلى الله عليه وآله: ألا أُخبركم بخير رجالكم؟ قالوا: بلى يا رسول الله، قال: التَّقيُّ النَّقيُّ ، السَّمح الكفَّين، السَّليم الطَّرَفَين، البَرُّ بوالديه، الَّذي لا يُلجئ عياله إلى غيره[٤].

١٧٤ـ و سُئل رسول الله صلى الله عليه وآله، أيُّ النّاس خير؟ قال: الحالُّ المُرتحِل[٥] ، أي الفاتح الخاتم الَّذي يفتح القرآن و يختمه، فله عند الله دعوة مستجابة[٦].

١٧٥ـ و قال عليه السلام: خير النّاس أوَّلُهم دخولاً المسجد، و آخرهم خروجاً[٧].

١٧٦ـ و قال عليه السلام: خياركم عند الله خياركم أخلاقاً، و خيركم خيركم لنسائكم، و إنَّ العبد لَيُدرك بحُسنِ خُلقه درجةَ الصّائم القائم[٨] .

---

١ ـ *تحف العقول*: ٢٧٨ عن عليّ بن الحسين عليه السلام بتفاوت.

٢ ـ رواه النوريّ في *المستدرك* ١٢: ٣٩٠.

٣ ـ رواه الديلميّ في *الفردوس* ٢: ٢٨٦١/١٧٣، و فيه: خياركم أحسنكم قضاءً، و المجلسيّ في *البحار* ١٠٤: ٢٦٦، والنوريّ في *المستدرك* ١٧: ٣٢٠، فيه: القُضاة بالحقّ.

٤ ـ *الكافي* ٢: ٧/٤٧، و رواه الشيخ في *التهذيب* ٧: ٤٠٠/ ذيل ١٥٩٧.

٥ ـ قال الجَزريّ: شبّهه صلى الله عليه وآله بالمسافر يبلغ المنزل فيحلّ فيه، ثمّ يفتتح سَيره أي يبتدئه، وكذلك قرّاء أهل مكّة إذا ختموا القرآن بالتّلاوة ابتدأوا وَ قرأوا الفاتحة و خمس آيات من أوّل سورة البقرة إلى: ﴿و أولئك هم المفلحون﴾ ثمّ يقطعون القراءة، و يُسمُّون فاعل ذلك: الحالّ المُرتحل.

٦ ـ *الكافي* ٢: ٧/٤٤٢، و *معاني الأخبار*: ١٩٠ عن علي بن الحسين عليه السلام، و *ثواب الأعمال*: ٢٣٩ بتفاوت، و رواه المجلسيّ في *البحار* ٩٢: ٢٠٥، و النوري في *المستدرك* ٤: ٢٦٠.

٧ ـ *معاني الأخبار*: ١٦٨ ذيل ح ١ بتفاوت، و رواه النوري في *المستدرك* ٣: ٣٦٢.

٨ ـ *عيون أخبار الرضا* عليه السلام ٢: ٣٧/٩٧ بعضه.

١٧٧ـ و قال عليه السلام: خيركم خيركم لأهله، و أنا خيركم لأهلي[١].

١٧٨ـ و قال أمير المؤمنين عليه السلام: خير إخوانك من يَصدقك النَّصيحة، ويزيِّنك في المحافل، و ينصرك على عدوِّك[٢].

١٧٩ـ و قال رسول الله صلى الله عليه وآله: ألا أُخبركم بخير رجالكم؟ قالوا: بلى يا رسول الله، قال: محاسنكم أخلاقاً المُوطِّئون أكنافاً[٣]، الَّذين يَألفون و يُؤلفون[٤].

« ٦٤ »

باب خير النِّساء

١٨٠ـ قال رسول الله صلى الله عليه وآله: خير نسائكم الَّتي إذا دخلت مع زوجها خلعت درع الحياء[٥].

١٨١ـ و قال عليه السلام: [خير نسائكم][٦] الّتي إن غضبت ، أو غضب، تقول لزوجها: يدي في يدك لا أكتحل عيني بغمض حتّى ترضى عنِّي[٧].

١٨٢ـ و قال الصادق عليه السلام: خير نسائكم الَّتي إن أُعطيت شكرت، و إن

---

١ ـ *الفقيه* ٣: ١٧٢١/٣٦٢.

٢ ـ لم نعثر عليه.

٣ ـ محاسنكم: أي ذوو المحاسن منكم ، و أكثر ما يأتي : أحاسنكم. الأكناف: جمع الكَنَف أي الجانب. والمراد الَّذين جوانبهم وطيئة يتمكّن فيها مَن يُصاحبهم و لا يتأذّى.

٤ ـ *الكافي* ٢: ١٦/٨٣، و *الزهد* للأهوازيّ: ٧٤/٣٠، و *تحفَ العقول*: ٤٥، و *الفردوس* ٢: ٢٨٦٠/١٧٣ بتفاوت، وفيها: أحاسنكم.

٥ ـ *الكافي* ٥: ٢/٣٢٤ و فيه: إذا خلت، و رواه المجلسيّ في *البحار* ١٠٣: ٢٣٩، و النوري في *المستدرك* ١٤: ١٦٠.

٦ ـ أثبتناه من المصدر.

٧ ـ *الفقيه* ٣: ١١٦٦/٢٤٦ ، و رواه المجلسيّ في *البحار* ١٠٣: ٢٣٩، و النوري في *المستدرك* ١٤: ١٦٠.

مُنعت رضيت[١].

١٨٣ـ و قال عليه السلام: خير نسائكم الّتي إن أنفقت أنفقت بمعروف، و إن أمسكت أمسكت بمعروف، و تلك من عمّال الله، و عامل الله لا يخيب[٢].

١٨٤ـ و قال عليه السلام: خير نسائكم أصبحُهنَّ وَجهاً، و أقلُّهنَّ مَهراً[٣].

١٨٥ـ و قال عليه السلام: خير نسائكم نساء قريش، ألطفُهنَّ بأزواجهنَّ، وأرحمهنَّ بأولادهنَّ، المَجون لزوجها، الحَصان لغيره، قلنا له: و ما المجون؟ قال: الّتي لا تمتنع[٤].

١٨٦ـ و قال رسول الله صلى الله عليه وآله: ألا أُخبِركم بخير نسائكم؟ قلنا: بلى يا رسول الله، قال: إنَّ من خير نسائكم الوَلود الوَدود، الستّيرة العفيفة، العزيزة في أهلها، الذَّليلة مع بعلها، الحَصان مع غيره، الّتي تسمع له و تطيع أمره، إذا خلا بها بذلت ما أراد منها[٥].

« ٦٥ »

باب شرّ النّاس

١٨٧ـ قال رسول الله صلى الله عليه وآله: ألا أُنبِّئكم بخياركم من أهل الجنَّة؟ قالوا: بلى يا

---

١ ـ رواه المجلسيّ في *البحار* ١٠٣: ٢٣٩، و النوري في *المستدرك* ١٤: ١٦١.

٢ ـ *الكافي* ٥: ٣٢٥/٦و٧، و *الفقيه* ٣: ٢٤٦/١١٦٥بزيادة في أوله، و رواه المجلسيّ في *البحار* ١٠٣: ٢٣٩، والنوريّ في *المستدرك* ١٤: ١٦١.

٣ ـ *الكافي* ٥: ٣٢٤/٤، و *الفقيه* ٣: ٢٤٣/١١٥٦، و *الجعفريّات*: ٩٢، و *الدعائم* ٢: ١٩٧، و فيها: أفضل نساء أُمّتي، ورواه المجلسيّ في *البحار*١٠٣: ٢٣٩، و النوريّ في *المستدرك* ١٤: ١٦١.

٤ ـ *الكافي* ٥: ٣٢٦/٢، و رواه الشيخ في *التهذيب* ٧: ٤٠٤/١٦١٦، و المجلسيّ في *البحار* ١٠٣: ٢٣٩، والنوريّ في *المستدرك* ١٤: ١٦٧. الحَصان: العفيفة.

٥ ـ *الكافي* ٥: ٣٢٤/١، و *الفقيه* ٣: ٢٤٦/١١٦٧، و رواه الشيخ في *التهذيب*٧: ٤٠٠/١٥٩٧ و فيه: المتبرِّجة مع زوجها، الحَصان مع غيره. و في آخره: و لم تبذل له تبذّل الرجل. و المجلسيّ في *البحار* ١٠٣: ٢٣٩، و النوريّ في *المستدرك* ١٤: ١٦١.

رسول الله، فقال: هم الّذين تملأ آذانهم من الثّناء الحَسَن لصدقهم[١] سرائرهم في الخلوات وآناء اللّيل و النّهار.

ألا أُنبِّئكم بشراركم من أهل النّار؟ قالوا: بلى يا رسول الله، قال: هم الّذين تملأ آذانهم من الثّناء السيِّئ لصدقهم ظاهر فعالهم آناء اللّيل و النّهار، لا يدعون، ولا يستجيبون، و لا يتوبون، و لا يستغفرون، قد تشرَّدوا على الله ، فهم في غمرتهم يعمهون[٢].

١٨٨- و قال ﷺ: ألا أُخبركم بشراركم؟ قالوا: بلى يا رسول الله، قال: الّذين لا يقيلون[٣] العثرة، و لا يقبلون المعذرة، و لا يغفرون الزَّلّة[٤].

١٨٩- و قال عليه السلام: شراركم: المشّاؤون بالنّميمة، المفرِّقون بين الأحبَّة، الباغون للبُرآء العيب[٥].

١٩٠- و قال عليه السلام: شرار النّاس مَن لا يأمن جارُه بَوائقه[٦]. و شرار أُمَّتي الّذين يُكرَمون مخافة شرِّهم، ألا من أكرَمه النّاس اتّقاء شرِّه فليس منِّي[٧].

١٩١- و قال عليه السلام: شرار النّاس مَن اتُّقيَ لسانه[٨].

---

١ ـ كذا في الأصل، و في «أ»: يصدقهم، و عكسه في نفس الكلمة من الفقرة الثانية.

٢ ـ *الجعفريّات*: ١٤٨ بنقص، و رواه المتّقي الهنديّ في *كنز العمّال* ١٦: ١٠٣.

٣ ـ أقال يقيل إقالةً: أي سامح.

٤ ـ *معاني الأخبار*: ١٩٨، و *أمالي الصدوق*: المجلس ٥٠ ح١١ بتفاوت، و رواه النوري في *المستدرك* ٩: ٥٧.

٥ ـ *الكافي* ٢: ٣/٢٧٤، *الفقيه* ٤: ٨٢٧/٢٧١، *الخصال* ١: باب الثلاثة ذيل ح ٢٤٩، *الزهد*: ٦ ح ٨، و رواه الديلميّ في *الفردوس* ٢: ٣٦٥٧/٣٧١، و النوري في *المستدرك* ٩: ١٥٠. البغي: الطلب، و البرآء: جمع البريء.

٦ ـ بوائقه: أي غوائله و شروره.

٧ ـ *الخصال* ١: باب الواحد ح ٤٩، رواه النوري في *المستدرك* ١٢: ٧٧.

٨ ـ رواه ابن إدريس في *السرائر*: ٤٧٦، و عنه في *البحار* ٧٥: ٢٨٠، و *المستدرك* ١٢: ٧٧.

١٩٢ـ و قال عليه السلام: شرُّ النّاس مَن باع آخرته بدنياه، و شرّ من ذلك من باع آخرته بدنيا غيره[١].

١٩٣ـ و قال عليه السلام: شرُّ النّاس مَن اتَّهم الله في قضائه[٢].

١٩٤ـ و قال عليه السلام: شرُّ النّاس من يعصي الله و هو يحبُّ أن يراه النّاس في معصية الله[٣].

١٩٥ـ و قال عليه السلام: شرُّ الرِّجال التجّارُ الخَوَنة[٤].

١٩٦ـ و قال عليه السلام: ألا أُخبركم بشرٍّ رجالكم؟ الّذين لا يعرفون الوليّ مِن بعدي[٥].

١٩٧ـ و قال عليه السلام: ألا أُخبركم بشرٍّ رجالكم؟ قالوا: بلى، قال: الّذي يعلم أنّ الله خلقه ثمّ يعبد غيرَه.

ثمّ قال: ألا أُخبركم بالّذي يليه؟ قالوا: بلى، قال: العاقُّ لوالديه .

ثمّ قال: ألا أُخبركم بأبغض الخلق إلى الله؟ الزّناؤون بحلائل جيرانهم[٦].

١٩٨ـ و قال عليه السلام: شرُّ رجالكم البافوق السَّيدع، و شرُّ نسائكم الجفة الفرتع .

البافوق: الفحّاش، و السّيدع: النَّمام و هو القتّات، و الجفة من النِّساء:

---

١ ـ *الفقيه* ٤: ٢٥٥/٨٢١، و رواه النوري في *المستدرك* ١٢: ٥ و١٠٩.

٢ ـ *الفقيه* ٤: ٢٦٣/٨٢١.

٣ ـ *عيون الحكم و المواعظ*: ٢٩٥ مثله.

٤ ـ رواه النوري في *المستدرك* ١٣: ٢٥١.

٥ ـ لم نعثر عليه.

٦ ـ أخرج المتّقي الهنديّ في *كنز العمّال* ١٦: ٤٦ قريباً منه، و تقدّم ذيله في باب: ٣١/ ح١١٨.

القليلة الحياء، و الفرتع: العابسة[١].

١٩٩- و قال عليه السلام: شرُّ النّاس البَهّات الجريء، الفحّاش البذيء، الآكل وحده، المانع رِفده، الضّارب عبدَه، المُلجئ عياله إلى غيره، البخيل، العاقُّ لوالديه[٢].

٢٠٠- و قال عليه السلام: شرُّ النّاس مَن سافر وحده، و منع رفدَه، و أكل زاده، وضرب عبده، و نزل وحده.

ثمّ قال: يا عليّ، ألا أُنبِّئك بشرٍّ من هذا؟ قلت: بلى يا رسول الله، قال: من يبغض النّاس و يبغضونه.

ثمّ قال: ألا أُخبرك بشرٍّ منه؟ قلت: بلى، قال: مَن لا يُرجى خيره، و لا يُؤمَن شرّه[٣].

٢٠١- و قال صلى الله عليه وآله: شرار أُمَّتي الّذين وُلدوا في النَّعيم و غُذُّوا به، يأكلون طيّب الطّعام، و يلبسون ليّن الثّياب، و إذا تكلّموا شدّقوا[٤].

٢٠٢- و قال عليه السلام: أنا أعلم بشراركم من البَيطار[٥] بالدّابّة، شراركم الّذين لايقرأون القرآن إلاّ هجراً، و لا يأتون الصّلاة إلاّ دبراً، و لا يعتقون محرّرهم. قال:

---

١ ـ رواه المجلسيّ في *البحار* ١٠٣: ٢٤٠، و روى النوري في *المستدرك* ١٢: ٨٠ صدره، أيضاً ١٤: ١٦٥ بعضه الآخر.

٢ ـ *الكافي* ٢: ١٣/٢٢٢، و رواه الشيخ الطوسيّ في *التهذيب* ٧: ٤٠٠/ ذيل١٥٩٧. البذيّ: مَن أفحش في منطقه و إن كان كلامه صدقاً.

٣ ـ *الكافي*٢: ٧/٢٢٠ بتفاوت في الألفاظ، و رواه المجلسيّ في *البحار* ٧٦: ٢٢٩، و النوري في *المستدرك* ١١: ٣٧٥ و أيضاً ١٢: ٧٧.

٤ ـ *الكافي* ٤: ٤/١٢٧، *الفقيه* ٢: ٩١/ ذيل٤٠٨، و رواه الديلميّ في *الفردوس* ٢: ٣٦٤٧/٣٦٩، وفيه: غُذّوا فيها، والسيوطيّ في *الجامع الصغير* ٢: ٤٨٦٠/٧٥. تشدّق بالكلام، و فيه: توسّع فيه من غير احتياط و احتراز

٥ ـ البَيطار: طبيب الدوابّ. و النَّسَمة: النَّفس، و منه: الله بارئ النَّسَم، أي خالق النُّفوس.

قلت: وكيف ذلك؟ قال: يعتقون النَّسَمة ثمّ يستخدمونها[١].

٢٠٣- و قال عليه السلام: شرار النّاس الزّارعون و التجّار، إلاّ مَن شحّ منهم على دِينه[٢].

« ٦٦ »

باب شرّ النِّساء

٢٠٤- قال رسول الله صلى الله عليه وآله: ألا أُخبركم بشرٍّ نسائكم؟ قالوا: بلى يا رسول الله، قال: إنَّ من شرِّ نسائكم العقيمَ الحقود، الَّتي لا تتورّع عن قبيح، المتبرّجة إذا غاب عنها بعلها، الحَصان مع بعلها، الَّتي لا تسمع قوله ، و لا تطيع أمره، إذا خلا بها بعلها تمنّعت عليه تمنّعَ الصعب[٣] عند ركوبها، و لا تقبل منه عُذراً ، و لا تغفر له ذنباً[٤].

٢٠٥- و قال عليه السلام: شرُّ الأشياء المرأةُ السُّوء[٥].

« ٦٧ »

باب أغلب أعداء المؤمنين

٢٠٦- قال رسول الله صلى الله عليه وآله: أغلب أعداء المؤمنين زوجةُ السُّوء[٦].

---

١ ـ رواه المجلسيّ في *البحار* ١٠٤: ١٩٩، و النوريّ في *المستدرك* ١٥: ٤٨٣.

٢ ـ *الدعائم* ٢: ١٦/١٧، و رواه الديلميّ في *الفردوس* ٢: ٢٠٩٦/١٢، و النوريّ في *المستدرك* ١٣: ٢٥١.

٣ ـ الصعب: نقيض الذَّلول، أي الّتي تمنع ظهرها من الركوب، الحَصان: المتحصّنة الممتنعة.

٤ ـ *الكافي* ٥: ١/٣٢٥، *الفقيه* ٣: ١١٧٦/٢٤٧، و رواه الشيخ الطوسيّ في *التهذيب* ٧: ١٥٩٧/٤٠٠، والمجلسيّ في *البحار* ١٠٣: ٢٣٩، و النوري في *المستدرك* ١٤: ١٦٥.

٥ ـ رواه المجلسيّ في *البحار* ١٠٣: ٢٤٠، و النوريّ في *المستدرك* ١٤: ١٦٥.

٦ ـ *الفقيه* ٣: ١١٧٠/٢٤٧، و رواه المجلسيّ في *البحار* ١٠٣: ٢٤٠، و النوري في *المستدرك* ١٤: ١٧٥.

« ٦٨ »

باب أحسن الحديث في الصّوم، و أشدُّ الشَّرط فيه

٢٠٧ـ عن جابر، عن أبي جعفر عليه السلام قال: قال لي: يا جابر، مَن دخل عليه شهرُ رمضان فصام نهاره، و قام ورداً من ليله، و حَفظ لسانه و فَرجَه، وغضّ بصره، وكفّ أذاه، خرج من الذّنوب كيومِ ولدته أُمُّه.

قال: قلت: ما أحسنَ هذا من حديثٍ جُعِلت فِداك! قال: ما أشدَّ هذا من شرط![1]

« ٦٩ »

باب أحبّ الأُمور إلى الله عزّ وجلّ

٢٠٨ـ عن علي بن الحسين عليه السلام قال: كان آخرَ ما أوصى به الخضرُ موسى بنَ عمران عليه السلام أنّه قال: لا تعيِّرنَّ أحداً بذنب؛ فإنَّ أحبَّ الأُمور إلى الله ثلاثة: القصد في الجِدة، و العفو في المقدرة، و الرِّفق بعباد الله، و ما رَفِق أحدٌ بأحدٍ في الدُّنيا إلاّ رفق الله له يوم القيامة، و رأس الحكمة مخافة الله[2].

« ٧٠ »

باب أحبّ النّفقة إلى الله تعالى

٢٠٩ـ عن جعفر بن محمّد عليه السلام قال: قال أبي: عن رسول الله صلى الله عليه وآله: ما أنفق مؤمن نفقةً هي أحبُّ إلى الله من قول الحقِّ في الرِّضى و الغضب[3].

---

١ ـ *الكافي* ٤: ٨٧/٢، *الفقيه* ٢: ٦٠/٢٥٩، *ثواب الأعمال*: ٨٨، *فقه الرضا* عليه السلام: ٢٠٤، ورواه الشيخ الطوسيّ في *التهذيب* ٤: ١٩٥/٥٦٠ ، و المجلسيّ في *البحار* ٩٦: ٣٧١.

٢ ـ *الخصال* ١: باب الثلاثة ح ٨٣ ، و رواه المجلسيّ في *البحار* ٧٨: ٤٥٣، و النوري في *المستدرك* ١١: ٢٩٤. القصد : الاقتصاد و الاعتدال . الجدة: الغنى.

٣ ـ *الخصال* ١: باب الاثنين ح ٨٢، *المحاسن*: ١٥/ ح١٤ قريب منه.

« ٧١ »

باب أحبّ الصحابة إلى الله عزّ وجلّ

٢١٠ـ عن أبي جعفر عليه السلام قال: قال رسول الله صلى الله عليه وآله: أحبُّ الصّحابة إلى الله عزّوجلّ أربعة، و ما زاد قوم على سبعة إلاّ كثر لغطهم[١] .

« ٧٢ »

باب أفضل الأشياء

٢١١ـ عن أبي جعفر عليه السلام قال: قال سليمان بن داوود: أُوتينا ما أُوتيَ النّاس وما لم يعلموا، و عَلِمنا ما عَلِم النّاس و ما لم يعلموا، فلم نجد شيئاً أفضل من خشية الله في المغيب و المشهد، و القصد في الغنى و الفقر، وكلمة الحقّ في الرِّضى والغضب، والتضرّع إلى الله على كلّ حال[٢].

« ٧٣ »

باب أفضل الأعمال يوم النَّحر

٢١٢ـ عن أبان بن محمّد، عن عليّ عليه السلام قال: ما من عمل أفضل يوم النَّحر من دم مسفوك، أو مشيٍ في برِّ الوالدين، أو ذي رَحِمٍ قاطع يأخذ عليه الفضل، ويبدأه بالسّلام، أو رجل أطعم من صالح نسكه، ثمّ دعا إلى بقيّتها جيرانه من اليتامى و أهل المسكنة و المملوك، و تعاهد الأُسراء[٣].

---

١ ـ *الروضة من الكافي*: ٣٠٣/ ح٤٦٤، *الفقيه* ٢: ١٨٣/ ٨٢٠، *الخصال* ١: باب الأربعة ح٨٢، ورواه المجلسيّ في *البحار* ٧٦: ٢٢٨. اللُّغَط بالتحريك: كلام فيه جَلَبَة و اختلاط ، و لا يتبيَّن.

٢ ـ *الخصال* ١: باب الأربعة ح٩١، *تاريخ دمشق* ٢٢: ٢٨١، و رواه المجلسيّ في *البحار* ٦٩: ٣٧٦.

٣ ـ *الخصال* ١: باب الخمسة ح٦٨، و رواه ابن الفتّال في *روضة الواعظين*: ٣٥٤، و المجلسيّ في *البحار* ٩٩: ٣٠١. و النُّسُك: الذبيحة .

« ٧٤ »

باب أحبّ الخطوة إلى الله عزّ وجلّ، و أحبّ القطرة و أحبّ الجرعة إلى الله عزّ وجلّ

٢١٣- عن أبي حمزة الثماليّ قال: سمعت علي بن الحسين عليه السلام يقول: ما من خطوة أحبّ إلى الله من خطوتين: خطوة يسدّ بها [المؤمنُ][1] صفّاً في سبيل الله، وخطوة إلى ذي رحم قاطعة. و ما من جرعة أحبُّ إلى الله من جرعتين: جرعة غيظ ردَّها مؤمن بحلم، و جرعة مصيبة ردَّها مؤمن بصبر. و ما من قطرة أحبُّ إلى الله من قطرتين: قطرة دم في سبيل الله، و قطرة دمعة في سواد اللّيل لا يريد بها عبدٌ إلاّ الله عزّ وجلّ[2].

ثمّ ذكر ما هو أرفع من السَّماء بتمامه[3].

« ٧٥ »

باب أشدّ شيءٍ خلقه الله ، و أشدّ منه إلى عشرة بعضها أشدّ من بعض

٢١٤- قال مصنِّف هذا الكتاب: حدّثني محمّد بن عبد الله، عن محمّد بن عليّ بن إبراهيم بن هاشم، عن أبيه، عن جدِّه، عن عبد الرّحمان بن أبي نجران، عن عاصم بن حميد، عن محمّد بن قيس، عن أبي جعفر عليه السلام قال: بينا أمير المؤمنين عليه السلام في الرَّحبة و النّاس عليه متراكمون، فمن بين مُستَفت و من بين مُستَعد، إذ قام إليه رجل فقال له: السّلام عليك يا أمير المؤمنين و رحمة الله و بركاته.

---

١ ـ أثبتناه من المصادر.

٢ ـ *الكافي* ٥: ٣/٥٣، *الخصال* ١: باب الاثنين ح ٦٠، *الزهد*: ٢٠٤/٧٦، *المحاسن*: ٢٩٢/ ح٤٥٠ بتفاوت، و رواه الديلميّ في *الفردوس* ٤: ٦٢٨٣/٩١، والمجلسيّ في *البحار* ٦٩: ٣٧٨، والنوريّ في *المستدرك* ١١: ١٨و٢٤٧.

٣ ـ سيأتي في الباب الآتي.

فنظر إليه أمير المؤمنين عليه السلام بعينيه هاتيك العظيمتين، ثمّ قال: و عليك السّلام ورحمة الله و بركاته، من أنت؟ فقال: أنا رجل من رعيّتك و أهل بلادك.

قال: ما أنت من رعيّتي و لا من أهل بلادي، و لو سلّمتَ عليَّ يوماً واحداً ما خَفِيتَ عليَّ. فقال: الأمان يا أمير المؤمنين.

فقال أمير المؤمنين: هل أحدثت في مصري هذا حَدَثاً منذ دخلته؟ قال: لا.

قال: فلعلّك من رجال الحرب؟! قال: نعم.

قال: إذا وضَعَت الحرب أوزارها[1] فلا بأس، قال: أنا رجل بعثني إليك معاوية مُتغفّلاً لك أسألك عن شيء بعث فيه ابن الأصفر[2] و قال له: إن كنتَ أحقَّ بهذا الأمر و الخليفة بعد محمّد فأجبني عمّا أسألك، فإنّك إذا فعلت ذلك اتّبعتك وأبعث إليك بالجائزة. فلم يكن عنده جواب و قد أقلقه ذلك، فبعثني إليك لأسألك عنها.

فقال أمير المؤمنين عليه السلام: قاتلَ الله ابنَ آكلة الأكباد ما أضلّه و أعماه و من معه! والله لقد أعتق جارية فما أحسن أن يتزوّج بها، حَكم الله بيني و بين هذه الأُمّة قطعوا رحمي، و أضاعوا أيّامي، و دفعوا حقّي، و صغّروا عظيم منزلتي، وأجمعوا على منازعتي، عليَّ بالحسن و الحسين و محمّد. فأُحضِروا، فقال: يا شاميّ، هذان ابنا رسول الله و هذا ابني، فاسأل أيّهم أحبَبت ، فقال : أسأل هذا ذا الوفرة[3]، يعني الحسن عليه السلام ، و كان صبيّاً[4].

فقال له الحسن بن علي عليه السلام: سلني عمّا بدا لك.

---

١ ــ كناية عن الانقضاء، و المعنى على حذف مضاف و التقدير: حتّى يضع أهل الحرب أثقالهم، فأُسند الفعل إلى الحرب مجازاً.

٢ ــ أي ملك الروم، و إنّما سمّي الروم بنو الأصفر لأنّ أباهم الأوّل كان أصفر اللّون.

٣ ــ الوفرة: الشعر إلى الأُذُنين.

٤ ــ لعلّ المراد أنّه عليه السلام كان حدثَ السّن؛ لأنّه عليه السلام كان في زمن خلافة أبيه قد جاوز الثلاثين، و ليست هذه الجملة في *الاحتجاج* للطبرسيّ فيحتمل زيادتها من بعض النُسّاخ.

فقال الشامي: كم بين الحقّ و الباطل؟ وكم بين السَّماء و الأرض؟ وكم بين المشرق و المغرب؟ و ما قوس قُزَح؟ و ما العين الّتي تأوي إليها أرواح المؤمنين؟ وما العين الّتي تأوي إليها أرواح المشركين؟ و ما المؤنَّث؟ و ما عشرة أشياء بعضها أشدُّ من بعض؟

فقال الحسن بن علي عليه السلام: بين الحقّ و الباطل أربع أصابع، ما رأيتَه بعينك فهو الحقّ، و قد تسمع بأُذنيك باطلاً كثيراً، قال الشّامي: صدقت.

قال: و بين السَّماء و الأرض دعوةُ المظلوم و مدُّ البصر، فمن قال لك غير هذا فكذِّبه، قال: صدقت يا ابن رسول الله.

قال: و بين المشرق و المغرب مسيرة يوم الشَّمس، تنظر إليها حتّى تطلع من مشرقها، و تنظر إليها حتّى تغيب في مغربها، قال الشّامي: صدقت، فما قَوسُ قُزَح؟

قال: ويحك! لا تقل قَوسُ قُزَح، فإنَّ قزح اسم الشَّيطان، و هو قوس الله، وعلامة الخصب، و أمان لأهل الأرض من الغرق.

و أمّا العين الّتي تأوي إليها أرواح المؤمنين فهي عين يقال لها: سلمى.

و أمّا العين الّتي تأوي إليها أرواح المشركين فهي عين يقال لها: برهوت.

و أمّا المؤنّث[1] الّذي لا يدرى أذكَرٌ هو أم أُنثى، فإنَّه يُنتَظَر به، فإن كان ذكراً احتلم، و إن كانت أُنثى حاضت و بدا ثديها، و إلاّ قيل له: بُل على الحائط، فإن أصاب بوله الحائط فهو ذكر ، و إن انتكص بوله على رجليه كما ينتكص بول البعير فهي امرأة.

و أمّا عشرة أشياء بعضها أشدُّ من بعض: فأشدُّ شيء خلقه الله الحجر، وأشدُّ من الحجر الحديد يُقطَع به الحجر، و أشدُّ من الحديد النّار تُذيب الحديد،

١ــ قال الفيروزآبادي: المؤنّث: المخنّث (القاموس المحيط ـ أنث ١: ٢١٨)، و هو الرجل المُشبِه المرأة في لينه و رقّة كلامه وتكسّر أعضائه.

وأشدُّ من النّار الماء يطفئ النّار، و أشدُّ من الماء السَّحابُ يَحمل الماء، و أشدُّ من السّحاب الرِّيح تحمل السَّحاب، و أشدُّ من الرِّيح المَلَك الّذي يردّها، و أشدُّ من المَلَك مَلَك الموت الّذي يميت المَلَك، و أشدُّ من مَلَك الموتُ الموتُ يُميت مَلَك الموت، و أشدُّ من الموت أمرُ الله ربِّ العالمين يميت الموت .

فقال: أشهد أنّك ابن رسول الله حقّاً، و أنّ عليّاً أولى بالأمر من معاوية. ثمّ كتب هذه الجوابات و ذهب بها إلى معاوية، فبعثها معاوية إلى ابن الأصفر فكتب إليه ابن الأصفر: يا معاوية، لِمَ تكلّمني بغير كلامك، و تجيبني بغير جوابك؟! أُقسم بالمسيح ما هذا جوابك، و ما هو إلاّ من معدن النبوّة و موضع الرِّسالة، و أمّا أنت فوالله لو سألتني درهماً ما أعطيتك[1].

« ٧٦ »

باب ذِكر ما هو أرفع من السَّماء، و أوسع من الأرض، و أغنى من البحر، و أقسى من الحجر، و أشدّ برداً من الزَّمهرير، و أثقل من الجبال الرّاسيات

٢١٥- عن أبي عبد الله عليه السلام: تبع حكيم حكيماً سبعمائة فرسخ في سبع كلمات، فلمّا لَحِق به قال له: يا هذا، ما أرفعُ من السَّماء، و أوسع من الأرض، وأغنى من البحر، و أقسى من الحجر، و أشدُّ حرارةً من النّار، و أشدُّ برداً من الزمهرير، وأثقل من الجبال الرّاسيات؟

فقال له: يا هذا، الحقُّ أرفعُ من السَّماء، و العدل أوسع من الأرض، و غنيُّ النَّفس أغنى من البحر، و قلب الكافر أقسى من الحجر، و الحريص الجَشِع أشدُّ

---

١ ـ *الخصال* ٢: باب العشرة ح ٣٣، *تحف العقول*: ٢٢٨، و رواه ابن الفتّال في *روضة الواعظين*: ٤٥، والطبرسيّ في *الاحتجاج*: ٢٦٧، و المجلسيّ في *البحار*٤٣ : ٣٢٥، و أيضاً ١٠٤: ٣٥٦.

حرارةً من النّار، و اليأس من رَوح الله أشدُّ برداً من الزَّمهرير، و البهتان على البريء أثقل من الجبال الرّاسيات[١].

« ٧٧ »

باب أحبُّ الصِّباغ و البقول إلى رسول الله ﷺ

٢١٦ـ عن أبي عبد الله عليه السلام قال: كان أحبُّ الصِّباغ[٢] إلى رسول الله ﷺ الخلّ، وأحبّ البقول إليه الحوك، يعني الباذروج[٣].

« ٧٨ »

باب أوحش ما يكون الخَلق في ثلاثة مواطن

٢١٧ـ عن ياسر الخادم قال: سمعت أبا الحسن عليّ بن موسى الرّضا عليه السلام يقول: إنَّ أوحش ما يكون هذا الخلق في ثلاثة مواطن: يوم يُولَد و يخرج من بطن أُمِّه فيرى الدُّنيا، و يوم يموت فيعاين الآخرة و أهلها، و يوم يُبعث فيرى أحكاماً لم يرها في دار الدُّنيا. وقد سلَّم الله على يحيى بن زكريّا في هذه الثّلاثة المواطن، و آمن روعته فقال: ﴿وَسَلامٌ عَلَيهِ يَومَ وُلِدَ وَ يَومَ يَمُوتُ وَ يَومَ يُبعَثُ حَيّاً﴾[٤]. وقال عليه السلام: وسلَّم عيسى ابن مريم عليه السلام

---

١ ـ *الخصال* ٢: باب السبعة ح ٢١، *أمالي الصدوق*: المجلس ٤٣ ح١، و رواه المفيد في *الاختصاص*: ٢٤٧، والمجلسيّ في *البحار* ٧٣: ١٦٠، أيضاً ٧٨: ١٩٠، و النوري في *المستدرك* ١٢: ٥٩.

٢ ـ الصِّباغ: جمع الصِّبغ و هو ما يُصبغ به الخُبز في الأكل،و يختصّ بكُلِّ إدام مائع كالخلّ ونحوه. و في التنزيل: ﴿وَ صبغٍ لِلآكلِينَ﴾ (سورة المؤمنون(٢٣) : ٢٠).

٣ ـ *الكافي* ٦: ٣٢٩/ ٦ صدره، *المحاسن*: ٥١٤/ ح٦٩٧ بعضه، و رواه المجلسيّ في *البحار* ٦٦: ٣٠٤، و النوري في *المستدرك* ١٦: ٣٦٣ و ٤١٩. نبتٌ طيّبُ الريح، *لسان العرب* ٢: ٢١١. أقول: هو ما يقال بالفارسيّة: بادرنجبويه.

٤ ـ مريم (١٩): ١٥.

على نفسه في هذه الثلاثة المواطن، فقال: ﴿ وَ السَّلامُ[1] عَلَيَّ يَومَ وُلِدتُ وَيَومَ أَمُوتُ وَيَومَ أُبعَثُ حَيّاً ﴾[2][3].

٢١٨- و قال عليه السلام: أوحش الأشياء الميِّت، و أقرب الأشياء الموت، و أبعد الأشياء الأمَل[4].

« ٧٩ »

باب أشدّ ساعات ابن آدم ثلاث

٢١٩- قال عليّ بن الحسين عليه السلام: أشدُّ ساعات ابن آدم ثلاث ساعات: السّاعة الّتي يعاين فيها مَلكَ الموت، و السّاعة الّتي يقوم فيها من قبره، والسّاعة الّتي يقف فيها بين يدي الله، فإمّا إلى الجنّة و إمّا إلى النّار.

ثمّ قال: إن نجوتَ يا ابن آدم عند الموت فأنت أنت، و إلاّ هلكت! وإن نجوت يا ابن آدم حين تُوضَع في قبرك فأنت أنت، و إلاّ هلكت! و إن نجوت يا ابن آدم في مَقام القيامة فأنت أنت، و إلاّ هلكت! و إن نجوت يا ابن آدم حين تُحمَل على الصراط فأنت أنت، و إلاّ هلكت! و إن نجوت يا ابن آدم حين يقوم النّاس لربِّ العالمين فأنت أنت، و إلاّ هلكت! ثمّ تلا ﴿ وَ مِن وَرائِهِم بَرزَخٌ إلى يَومِ يُبعَثُونَ ﴾[5]، فقال: هو القبر، و إنّ لهم فيه لمعيشةً ضَنكاً، و الله إنّ القبر لروضةٌ من رياض الجنّة، أو حفرةٌ من حُفَر النّار.

---

١ ـ في جميع النسخ: و سلامٌ. قال الطبرسيّ رحمه الله: و سلام ممّا يُبتدأ به في النكرة؛ لأنّه اسم يكثر استعماله... إلاّ أنّه لمّا جرى ذِكرُ سلامٍ قبل هذا الموضع بغير ألف و لام كان الأحسن أن يَرِد ثانيةً بالألف و اللاّم.

٢ ـ مريم (١٩): ٣٣.

٣ ـ *الخصال* ١: باب الثلاثة ح ٧١، *عيون أخبار الرضا* عليه السلام ١: ٢٥٧/ ح١١، و رواه ابن الفتّال في *روضة الواعظين*: ٤٩٧.

٤ ـ لم نعثر عليه.

٥ ـ المؤمنون (٢٣): ١٠٠.

ثمَّ أقبل على رجل من جلسائه فقال له: قد علم ساكن السَّماء ساكن الجنَّة مِن ساكن النّار، فأيُّ الرّجلين أنت، و أيُّ الدّارين دارك؟[١]

« ٨٠ »

باب أعظم مشيِّع الجنازة جرماً

٢٢٠- عن جعفر بن محمّد، عن أبيه عليه السلام قال: قال رسول الله صلى الله عليه وآله: ثلاثة لا أدري أيُّهم أعظم جرماً: الّذي يمشي مع الجنازة بغير رداء، و الّذي يقول: ارفقوا به، والّذي يقول: استغفروا له غَفَر الله لكم[٢].

« ٨١ »

باب أحسن الصُّور الّتي يَدخلن قبر المؤمن

٢٢١- عن منصور بن حازم قال: سألت أبا عبد الله عليه السلام عمَّن حجَّ أربع حجج، ما له من الثّواب؟ فقال: يا منصور، من حجَّ أربع حجج لم تصبه ضغطة القبر، إنّه إذا مات صوَّر الله [حجَّه][٣] الّذي حجَّ في صورة حسنة أحسن ما يكون من الصُّور بين عينيه تصلّي في جوف قبره حتّى يبعثه الله من قبره، و يكون ثواب تلك الصَّلاة له، و اعلم أنَّ الصَّلاة من تلك الصَّلاة تعدل ألف ركعة من صلاة الآدميّين[٤].

٢٢٢- و قال الصّادق عليه السلام: خمس صور يدخلن القبر مع المؤمن

---

١ ـ *الخصال* ١: باب الثلاثة ح ١٠٨، و رواه الراونديّ في *الدعوات* : ٢٤٤، و المجلسيّ في *البحار* ٧٥: ١٤٨.

٢ ـ *الخصال* ١: باب الثلاثة ح ٢٦٥ و٢٦٦، *الجعفريّات*: ٢٠٧، *الدعائم* ١: ٢٣٣، و رواه الطوسيّ في *التهذيب* ١: ٤٦٢/١٥٠٧.

٣ ـ أثبتناه من *المستدرك* و ظاهر «أ»، و في النُّسخ: صوّره الله الّذي حجّ.

٤ ـ *الخصال* ١: باب الأربعة ح ٣٧، *الفقيه* ٢: ١٤٠/٦٠٦ عن الرضا عليه السلام، و رواه ابن الفتّال في *روضة الواعظين*: ٣٥٩، و المجلسيّ في *البحار* ٩٩: ٢٠، و النوري في *المستدرك* ٨: ٤٨.

كأحسن ما يكون من الصُّور، أمامهنَّ صورة أحسن منهنَّ، فإن أتى[١] عن يمينه منعته الصَّلاة، وإن أتى عن يساره منعته الزَّكاة، و إن أتى عند رأسه منعه الحجّ، وإن أتى عند رجليه منعه الصَّوم. قال: فتقول الصُّورة الّتي هي أحسن منهنّ: من أنتنَّ جُزيتُنَّ خيراً؟ قال: فتقول واحدة: أنا الصَّلاة، و تقول الأُخرى: أنا الزّكاة، و تقول الأُخرى: أنا الحجّ، و تقول الأُخرى: أنا الصَّوم. قال: فتقول الأربع الصور: فمَن أنت؛ فإنَّكِ أحسن صورةً منّا؟ قال: فتقول: أنا الولاية لآل محمّد صلوات الله عليهم[٢].

و قد أخرجتُ أخباراً في هذا المعنى في «**كتاب دفن الميّت**»[٣].

« ٨٢ »

باب أحسن صورة يخرج مع المؤمن من قبره

٢٢٣- عن أبي عبد الله عليه السلام قال: إنّ العبد المؤمن إذا خرج من قبره خرج معه أحسنُ صورة، فيقول له: يا عبد الله، أعرفُك، أبشِر بكرامة الله والسُّرور، فيقول: مَن أنت رحمك الله؟ قال، فيقول: سوف تعرفني. و لا يمرُّ بشيءٍ من تلك العقبات و لا من الشَّدائد إلاّ قال: أبشِر بكرامة الله والسُّرورحتّى تقف بين يدي الله. و إذا رأى ثواب الله ذهب لينصرف، فيتعلّق به فيقول: رحمك الله مَن أنت؟ و الله ما زلتَ تُبشِّرني و تسهِّل علَيَّ العقبات حتّى رأيتُ جميع ما قلتَ، قال: أنا السُّرور الّذي كنتَ تُدخله على أخيك في دار الدُّنيا[٤].

---

١ ـ كذا في النسخ و المصادر، أي: إن أتى نكير و منكر.

٢ ـ *مصادقة الإخوان*: ٦٥، و *المحاسن*: ٢٨٨ بتفاوت.

٣ ـ لا ندري أين اختفى في طيّات الدهر !

٤ ـ *الكافي*٢: ١٥٢/ ٨ و١٠، و *ثواب الأعمال*: ١٨٠، و رواه المفيد في *أماليه*: المجلس ٢٢ح ٨ بتفاوت.

« ٨٣ »

باب أثبت النّاس على الصِّراط قدماً

٢٢٤- عن جعفر بن محمّد، عن أبيه، عن آبائه عليهم السلام قال: قال رسول الله صلى الله عليه وآله: أثبتُكم قَدَماً على الصِّراط أشدُّكم حبّاً لي و لأهل بيتي[١].

« ٨٤ »

باب أفضل ما يُوضَع في ميزان العبد يوم القيامة

٢٢٥- قال علي بن الحسين عليه السلام: ما يُوضَع في ميزان امرئٍ يوم القيامة شيء أفضل من حُسن الخُلق[٢].

« ٨٥ »

باب أخلى النّاس ميزاناً، و أبين منه خسراناً

٢٢٦- عن الطيالسيّ قال: لمّا قَتل أبو جعفر محمّداً و إبراهيم[٣]، و وجَّه شيبة ابن عقال إلى الموسم لينال من عليّ بن أبي طالب عليه السلام فحمد الله و أثنى عليه ثمّ قال: إنّ عليّاً شقَّ عصا المسلمين، و خالف المؤمنين، و أراد هذا الأمر لنفسه، فحرمه الله أُمنيَّته و أماته بغصَّته، ثمّ هؤلاء وُلدُه مُقتَّلين و بالدِّماء مُخضَّبين. ثمّ جلس ، فقام إليه رجل فقال: و نحن نحمد الله ربَّ العالمين، و نصلّي على محمّد وعلى أنبيائه المرسلين، أمّا ما قلت من خيرٍ فنحن أهله، و أمّا ما قلت من شرٍّ فأنت أهله و أولى، و صاحبُك به أحرى، يا مَن ركب غير راحلته، و أكل غير زاده مأزوراً.

ثمّ أقبل على النّاس فقال: ألا أُخبركم بأخلى النّاس ميزاناً، و أبين منه خسراناً؟ مَن باع آخرته بدنياه، ألا و إنّي أُخبركم بأخسر من ذلك ميزاناً و أبين

---

١ ـ *فضائل الشيعة*: ٥/ح٣، و رواه السيوطيّ في *الجامع الصغير* ١: ١٥٩/٣٠.
٢ ـ *الكافي* ٢: ٢/٨١.
٣ ـ ابنَي عبد الله بن الحسن، كما في *أمالي الطوسيّ*.

منه خسراناً، مَن باع آخرته بدنيا غيره، و هو هذا.

فقال النّاس: و مَن هذا؟ (يسألون عن الرادّ على شَيبة) فقيل: جعفر بن محمّد عليه السلام[1].

« ٨٦ »

باب أشدّ النّاس حسرةً يوم القيامة و أعظمها

٢٢٧ـ قال الصّادق عليه السلام: أعظم النّاس حسرةً يوم القيامة من رأى ما له في ميزان غيره[2].

٢٢٨ـ و عن خيثمة، عن أبي جعفر عليه السلام قال: يا خيثمة، إنّا لا نُغني عنكم من الله شيئاً إلاّ بالعمل، و لن تنالوا ولايتنا إلاّ بورع، فإنّ أعظم النّاس حسرةً يوم القيامة عبدٌ وصَفَ عدلاً ثمّ خالف إلى غيره[3].

٢٢٩ـ و عن جعفر بن محمّد عليه السلام قال: إنّ الله تعالى ضَمِن لكلّ إهاب[4] أن يردّه إلى جلده يوم القيامة،و إنّ أشدَّ النّاس حسرةً يوم القيامة من رأى وضوءه على جلد غيره[5].

« ٨٧ »

باب خير أخلاق أهل الدُّنيا و الآخرة

٢٣٠ـ قال رسول الله صلى الله عليه وآله: ألا أُخبِركم بخير أخلاق أهل الدُّنيا و الآخرة؟

---

١ ـ رواه الطوسيّ في *أماليه* ٢: ٤٩.

٢ ـ رواه المجلسيّ في *البحار* ٧٣: ١٤٢ من *تفسير الإمام العسكريّ* عليه السلام.

٣ ـ *الكافي* ٢: ١٤٠/٢ أيضاً: ٢٢٧/٥، *قرب الإسناد*: ١٦، كتاب جعفر بن محمّد بن شريح: ٧٩، *تفسير فرات الكوفيّ*: ٨٤، و رواه النوري في *المستدرك* ١١: ٣٢١.

٤ ـ الإهاب: الجلد ما لم يُدبغ.

٥ ـ *الفقيه* ١: ٣٠/٩٦، *أمالي الصدوق*: المجلس٩٣، و رواه المجلسيّ في *البحار* ٨٠: ٢٥٧، والنوريّ في *المستدرك* ١: ٣٣٤.

قالوا: بلى يا رسول الله، فقال ﷺ: إفشاء السَّلام في العالَم[١].

« ٨٨ »

باب أَولى النّاس بالله و برسوله ﷺ

٢٣١- عن جعفر بن محمّد، عن أبيه عليه السلام قال: قال رسول الله ﷺ: إنَّ أَولى النّاس بالله وبرسوله مَن بدأ بالسَّلام[٢].

« ٨٩ »

باب أشدّ أهل النّار عذاباً

٢٣٢- عن رفاعة النحّاس قال: قال لي أبو عبد الله عليه السلام: يا رفاعة، ألا أُحدِّثك بأشدِّ أهل النّار عذاباً؟ قلت: بلى، قال: مَن أعان على مؤمن بشطر كلمة.

ثمّ قال: ألا أُخبرك بأشدَّ من هذا عذاباً؟ قلت: بلى، قال: مَن ادَّخر عنه شيئاً يحتاج إليه في دنياه و آخرته، فأُولئك يلعنهم الله و يلعنهم اللاّعنون.

ثمّ قال: ألا أُخبركم بأشدّ من هذين؟ قلت: بلى، قال: مَن اغتاب عليه شيئاً في قول لكي يغتابه و يردّ عليه، فهو يوم القيامة ممّن قال الله: ﴿ **فَذُوقُوا فَلَن نَزِيدَكُم إلاّ عَذاباً** ﴾[٣].

ثمّ قال: رويداً أَزيدك حرفاً آخر، ما آمن بالله، و لا بمحمّد و لا بعليّ صلوات الله عليهما، مَن أتاه أخوه المؤمن في حاجته فلم يضحك في وجهه، فإن كانت حاجته عنده قضاها، و إلاّ يكلِّفها من عند غيره، فإذا كان بخلاف ذلك فلا ولايةَ بيننا وبينه[٤].

---

١ ـ رواه المجلسيّ في *البحار* ٧٦: ١٢، و النوريّ في *المستدرك* ٨: ٣٦٢.

٢ ـ *الكافي* ٢: ٣/٤٧١، *الجعفريّات*: ٢٢٩، رواه المجلسيّ في *البحار*٧٦: ١٢، و النوري في *المستدرك* ٨: ٣٥٧.

٣ ـ النبأ (٧٨): ٣٠.

٤ ـ *قضاء الحقوق*: ح ١٧، و رواه النوري في *المستدرك* ١٢: ٤٣٤، أيضاً ١٨: ٢١٤ بعضه.

٢٣٣- و قال رسول الله ﷺ: أشدُّ أهل النّار عذاباً مَن وصف عدلاً ثمّ خالف إلى غيره[١].

٢٣٤- و قال الصّادق عليه السلام: إنّ أشدَّ النّاس عذاباً يوم القيامة لَسبعةُ نفر: أوّلهم ابن آدم الّذي قتل أخاه، و نُمرود الّذي حاجّ إبراهيم في ربِّه، و اثنان في بني إسرائيل هَوّدا قومهم و نَصّرا، و فرعون الّذي قال: أنا ربُّكم الأعلى، و اثنان مِن هذه الأُمَّة[٢].

« ٩٠ »

باب أقبح ما فعل الأعرابيَّان[٣]

٢٣٥- عن أبي حازم قال: دخلت على أبي جعفر عليه السلام فقلت: و الله لأُصلّينَّ في ولايتهما و لأُطرينَّهما[٤] حتّى أنظر ما يقول لي، ففعلت، فلمّا سمع منّي ما أقول قال: مَه مَه! فنهاني، فانكسرت عمّا قلت حتّى عَلم أنّ ذلك وقع في نفسي، و أنّ نهيه إيّايَ قدكسرني عن قولي، فأقبل إليَّ فقال: ألا أُحدِّثك بأقبح ما فعلا؟ قلت: بلك جُعلت فداك، قال: كان أقبح ما فعلا أنّ الله تبارك و تعالى حين أمر رسول الله بولاية عَليّ فقام بها بغديرخم، توثّقا عند ذلك لَئن قَتَل الله محمّداً ثمّ وَلِيَنا من الأمر شيء أن يَزوياه عن آل محمّد عليهم السلام[٥].

« ٩١ »

باب أقرب ما يكون العبد إلى الكفر

٢٣٦- عن أبي عبد الله عليه السلام قال: إنّ أقرب ما يكون أحدكم إلى الكفر أن

---

١ ـ *الكافي* ٢: ٢/٢٢٧، رواه النوريّ في *المستدرك* ١١: ٣٢١.

٢ ـ *الخصال* ١: باب السبعة ح ١٥، *عقاب الأعمال*: ٢٥٥.

٣ ـ الأعرابيّان هما: أبو بكر و عمر ، و إنّما سُمِّيا بذلك لأنّهما لم يؤمنا قطّ ، قال الله تعالى ﴿الأعرابُ أشدُّ كفراً ونفاقاً﴾ التوبة (٩): ٩٧.

٤ ـ أطرَيتُه: أثنيتُ عليه.

٥ ـ لم نعثر عليه .

يحفظ على أخيه زلّله ليعيّره به يوماً ما[١].

« ٩٢ »

باب أنّ عليّاً عليه السلام أفضل الأُمّة و أعدلهم في الرعيّة وأقسمهم بالسويّة

٢٣٧ـ عن الحارث الهَمدانيّ قال : قال رسول الله صلى الله عليه وآله: لعليّ عليه السلام: أخصمك بالنبوّة وتخصم النّاس بسبع لا يحاجّك فيها أحد من قريش: أنت أوّلهم إيماناً بالله، وأوفاهم بعهد الله ، وأقواهم في دين الله، و أعلمهم بالقضيّة، و أقسمُهم بالسويّة، و أرحمهم بالرعيّة، وأعظمهم يوم القيامة مَزيّة[٢] .

تمّ الكتاب، و الحمد لله حقّ حمده، و صلّى الله على محمّد و آله و سلّم تسليماً[٣].

---

١ ـ *الكافي* ٢: ٢٦٤/١ و٣ و٦ و٧، *المؤمن*: ٦٦/ ح١٧١، *المحاسن* :١٠٤/ ح٨٣، و رواه النوري في *المستدرك* ٩: ١٠٩.

٢ ـ *الخصال* ٢: باب السبعة ح ٥٤، *حلية الأولياء* ١: ٦٦، و رواه الخوارزميّ في *المناقب*: ٦١، وابن عساكر في *تاريخ دمشق* ٤٢: ٥٨ ، و ابن أبي الحديد في شرح *نهج البلاغة* ٩: ١٧٣ ، والمتّقي الهنديّ في *كنز العمّال* ١١: ٦١٧، و الجوينيّ الشافعيّ في *فرائد السمطين* ١: ٢٢٣، و...

٣ ـ في «ر»: هذا آخر ما وجدناه من كتاب *الغايات* للشيخ العالم الفاضل أبي محمّد جعفر بن أحمد بن علي القمّيّ نزيل الريّ رحمه الله تعالى، و الحمد لله .
و قد وقع الفراغ من تحقيقه على يد العبد الجاني محمّد بن مسعود الحسينيّ النّيشابوريّ في مشهد مولانا علي بن موسى الرضا عليه آلاف التحيّة و الثناء في سنة ١٤٠٩ هـ.

كتابُ المُسَلسَلات

للشيخ المتقدّم أبي محمّد جعفر بن أحمد
القمّيّ الرّازيّ

من علماء القرن الرابع

بسم الله الرّحمن الرّحيم

و به نستعين و عليه نتوكّل

سألتَ- رَحِمَك الله- أن أجمع لك من الأخبار المعروفة بالمسلسلات فأجبتُك إلى ملتمسك و أوجزته، و الله الموفّق للصواب، و هو حسبي و نعم الوكيل.

« الحديث الأوّل »

و هو المسلسل بالشهادة بالله و لله

قال الشّيخ أبو محمّد جعفر بن أحمد بن عليّ القمّيّ الفقيه نزيل الريّ: أشهد بالله وأشهد لله، لقد أملاه علينا أبو عبد الله محمّد بن وهبان الدبيليّ[1].

فقال: أشهد بالله و أشهد لله، لقد أملاه علينا أبو عبد الله محمّد بن أحمد الصَّفوانيّ.

فقال: أشهد بالله و أشهد لله، لقد حدّثني القاسم بن العلاء الهَمدانيّ.

فقال: أشهد بالله و أشهد لله، لقد حدّثني أبو محمّد الحسن بن علي عليه السلام.

فقال: أشهد بالله و أشهد لله، لقد حدّثني أبي عليُّ بن محمّد عليه السلام.

---

١ - في «ر»: رهنان المقتليّ، و في «ش»: وهنان المقتليّ، و في «م»: وهنان الهنانيّ. قال النجاشيّ: محمّد بن وهبان أبو عبد الله الدبيليّ ساكن البصرة، ثقة من أصحابنا، واضح الرواية قليل التخليط، له كتب.

فقال: أشهد بالله و أشهد لله، لقد حدّثني أبي محمّدُ بن علي عليه السلام.
فقال: أشهد بالله و أشهد لله، لقد حدّثني أبي عليُّ بن موسى عليه السلام.
فقال: أشهد بالله و أشهد لله، لقد حدّثني أبي موسى بنُ جعفر عليه السلام.
فقال: أشهد بالله و أشهد لله، لقد حدّثني أبي جعفرُ بن محمّد عليه السلام.
فقال: أشهد بالله و أشهد لله، لقد حدّثني أبي محمّدُ بن عليّ عليه السلام.
فقال: أشهد بالله و أشهد لله، لقد حدّثني أبي عليُّ بن الحسين عليه السلام.
فقال: أشهد بالله و أشهد لله، لقد حدّثني أبي الحسينُ بن عليّ عليه السلام.
فقال: أشهد بالله و أشهد لله، لقد حدّثني أبي عليُّ بن أبي طالب عليه السلام فقال: أشهد بالله و أشهد لله، لقد حدّثني رسولُ الله صلى الله عليه وآله.
فقال: أشهد بالله و أشهد لله، لقد حدّثني جبرئيل عليه السلام.
فقال: أشهد بالله و أشهد لله، لقد سمعتُ ميكائيلَ عليه السلام.
فقال: أشهد بالله و أشهد لله، لقد سمعت الجليلَ يقول: شارب الخمر كعابد وَثَن[1].

« الحديث الثاني »

و هو المسلسل بالشهادة بالله أيضاً

قال الشّيخ أبو محمّد جعفر بن أحمد بن عليّ القمّيّ: أشهد بالله لقد سمعت الحسين بن جعفر الورّاق قال: أشهد بالله لَسمعتُ محمّد بن أحمد قال: أشهد بالله لسمعت عبد الله بن الصّقر السكريّ قال: أشهد بالله لسمعت محمّد بن المصفّى

---

١ – رواه أبو نُعَيم الأصفهانيّ في *حلية الأولياء* مُسَلسَلاً عن أبي الحسن عليّ بن محمّد القَزوينيّ عن محمّد بن أحمد الصفوانيّ إلى آخر الحديث، و قال: لم نكتبه على هذا الشرط بالشهادة بالله ولله من طريق العترة الطيّبة إلاّ عن هذا الشيخ، و السخاويُّ في *مسلسلاته*: الحديث ٤٢ عن أبي نُعَيم، و النوريُّ في *المستدرك* ١٧: ٤٢، وللمتن شواهد، فراجع: *الوسائل* ١٧: أبواب الأشربة المحرّمة الباب ١٣.

الحمصيّ قال: أشهد بالله لسمعت أصبغ بن سلام يقول: أشهد بالله لسمعت عفير ابن معدان يقول: أشهد بالله لسمعت سليمان بن عامر يقول: أشهد بالله لسمعت أبا أُمامة يقول: أشهد بالله لسمعت رسول الله ﷺ يقول: إنّ هذه الآية نزلت في القَدَريّة: ﴿ إنَّ المُجرِمينَ فِي ضَلالٍ وَ سُعُرٍ * يَومَ يُسحَبُونَ في النّارِ عَلى وُجُوهِهِم ذُوقُوا مَسَّ سَقَرَ * انّا كُلَّ شَيءٍ خَلَقناهُ بِقَدَرٍ ﴾ [١] [٢].

« الحديث الثالث »

و هو المسلسل بالمشابكة

حدّثنا محمّد بن علي بن الحسين و شبّك بيدي، قال: شبّك بيدي عتاب بن محمّد بن عقاب أبوالقاسم، قال: شبّك بيدي إسماعيل بن أحمد بن محمّد بن عمّار ببغداد، و قال لنا: شبّك بيدي محمّد بن همّام العراقيّ، قال: شبّك بيدي إسماعيل بن إبراهيم، قال: شبّك بيدي عبد الكريم بن هشام، قال: شبّك بيدي إبراهيم بن أبي يحيى، قال: شبّك بيدي أيّوب بن سليمان، قال: شبّك بيدي أيّوب بن خالد، قال: شبّك بيدي عبدُ الله بن رافع، قال: شبّك بيدي أبو هريرة، قال: شبّك بيدي رسول الله ﷺ و قال :خلق الله الأرض يوم السّبت، و الجبالَ يوم الأحد، و البحر يوم الإثنين، و المكروه يوم الثلاثاء، و النّور يوم الأربعاء، و الدّوابَّ يوم الخميس،

---

١ – القمر (٥٤): ٤٧ – ٤٩.

٢ – رواه الديلميّ في *الفردوس* ٤: ٦٩٥٧/٣٣٠، و قال محقّقه في الهامش: إسناد هذا الحديث في *زهر الفردوس* ٤:١٣٧: أشهد بالله لقد سمعتُ الإمام والدي، سمعت عبد الملك بن عبد الغفّار، سمعت علي بن محمّد بن جعفر العطّار، سمعت محمّد بن أحمد ...، *الدرّ المنثور* ٦ : ١٣٧، وعَزاه السيوطيّ لابن عَديّ و ابن مردَوَيه و الديلميّ و ابن عساكر بسند ضعيف عن أبي أمامة، و السخاويّ في *مسلسلاته*: الحديث ٤٠، بإسناده عن محمّد بن المصفّى الحمصيّ. وله شواهد من الأئمّة الهداة عليهم السلام، فراجع: *عقاب الأعمال*: ٢٥٢ و٢٥٣، *والتوحيد*: ٣٨٢.

وآدمَ يوم الجمعة[1].

« الحديث الرابع »
و هو المسلسل بالمصافحة

حدّثنا الحسين بن جعفر قال: قال محمّد بن عيسى بن عبد الكريم الطرسوسيّ بدمشق قال: قال عمر بن سعيد بن يسار المنبجيّ قال: قال أحمد بن دهقان قال: قال خلف بن تميم قال: دخَلنا على أبي هرمز نعوده فقال: دخَلنا على أنس بن مالك نعوده، فقال: صافحت بكفّي هذه كفَّ رسول الله ﷺ فما مسستُ خزّاً ولا حريراً ألين من كفّه ﷺ.

قال أبو هرمز: قلنا لأنس بن مالك: صافِحنا بالكفّ الّتي صافَحتَ بها رسول الله ﷺ، فصافَحَنا و قال: السّلام عليكم.

قال خلف بن تميم: قلت لأبي هرمز: صافِحنا بالكفّ الّتي صافحتَ بها أنس ابن مالك، فصافَحَنا و قال: السّلام عليكم.

قال أحمد بن دهقان: قلنا لخلف بن تميم: صافِحنا بالكفّ الّتي صافَحتَ بها أبا هرمز، فصافَحَنا و قال: السّلام عليكم.

قال عمر بن سعيد: قلنا لأحمد بن دهقان: صافِحنا بالكفّ الّتي صافَحت بها خلف بن تميم، فصافَحَنا و قال: السّلام عليكم.

قال محمّد بن عيسى بن عبد الكريم: قلنا لعمر بن سعيد: صافِحنا بالكفّ الّتي صافَحت بها أحمد بن دهقان، فصافَحَنا و قال: السّلام عليكم.

---

١ ـ *الفردوس* ٢: ٢٩٢٧/١٨٤، و في هامشه: قال الحافظ ابن كثير: و هذا الحديث من غرائب *صحيح مسلم*، و قد تكلّم عليه علي بن المدينيّ و البخاريّ و غير واحد من الحفّاظ وجعلوه من كلام كعب، و أنّ أبا هريرة إنّما سمعه من كلام كعب الأحبار، و إنّما اشتبه على بعض الرواة فجعلوه مرفوعاً، و قد حرّر ذلك البيهقيُّ في سُننه ٩: ٣، و رواه السخاويّ في *مسلسلاته*: الحديث ٦٩، و السيوطيّ في *الدرّ المنثور* ١: ٤٣ بدون التسلسل *مسند أحمد* ٢: ٣٢٧، *المستدرك* للحاكم ٢: ٤٥٠ و ٤٥٣، صحيح مسلم : ح ٢٧٨٩.

قال الحسين بن جعفر: قلنا لمحمّد بن عيسى: صافحنا بالكفّ الّتي صافَحت بها عمر بن سعيد، فصافَحَنا و قال: السّلام عليكم.

قال أبو محمّد جعفر بن أحمد بن عليّ الرازيّ مصنّف هذا الكتاب: قلنا للحسين بن جعفر: صافحنا بالكفّ الّتي صافَحت بها محمّد بن عيسى، فصافَحَنا و قال: السّلام عليكم[1].

« الحديث الخامس »

و هو المسلسل بأخذ الشّعر

حدّثنا أبو محمّد عبد الله بن محمّد بن أحمد بن محمّد بن الفَرَج القاضي وهو آخذٌ بشَعره، قال: حدّثني إسماعيل بن عليّ بن رزين و هو آخذ بشعره، قال: حدّثني محمّد بن الحسين الخثعميّ و هو آخذ بشعره قال: قال عبّاد بن يعقوب الأسديّ و هو آخذ بشعره قال: حدّثني الحسين بن زيد و هو آخذ بشعره، قال: حدّثني جعفر بن محمّد عليه السلام و هو آخذ بشعره، قال: حدّثني أبي محمّدُ بن عليّ عليه السلام و هو آخذ بشعره، قال: حدّثني أبي عليٌّ بن الحسين عليه السلام وهو آخذ بشعره، قال: حدّثني أبي الحسينُ بن عليّ عليه السلام و هو آخذ بشعره، قال: حدّثني أبي عليٌّ بن أبي طالب عليه السلام و هو آخذ بشعره، قال: سمعت رسولَ الله صلى الله عليه وآله يقول و هو آخذ بشعره: مَن آذى شَعري فالجنّة عليه حرام[2].

---

١ – رواه السخاويّ في *مسلسلاته* : الحديث ٦٨، بإسناده، عن عمر بن سعيد ، ثمّ قال : و هو – مع كونه متّصلاً عندنا أيضاً في *مسلسلات* الديباجي، و من طريقه ابن المفضّل و الغرّافي في *مسلسلاتهما*، و رواه أبو الفضل الغَزنويّ في *مسلسلاته*، أربعتهم عن عبدان بن حميد، عن عمر ابن سعيد – باطل، فأبو هرمز و اسمه نافع ضعّفوه... نعم قد صحّ المتن بدون تسلسل كما أخرجه البخاريّ و هو عند مسلم بمعناه، انتهى ، وأخرجه المجلسيّ في *البحار* ٧٦: ٢٢، والنوريّ في *المستدرك* ٩: ٦٠.

٢ – رواه السخاويّ في *مسلسلاته*: الحديث ٧٣، بإسناده عنه، ثمّ قال: و رواه أبو نُعَيم أظنّه في *مسلسلاته*، ومن طريقه الديلميّ في *مسنده*، و رواه عبد العزيز بن أحمد الكتّانيّ ممّا اتّصل

حدّثنا هارون بن موسى و محمّد بن عبد الله الكوفيّ ، قالا: حدّثنا محمّد ابن الحسين الخثعميّ، بإسناده مثله، و سَلسَلَ إلى آخره[١].

« الحديث السادس »

و هوكذلك

حدّثنا الحسين بن أحمد و هو آخذ بشَعره، قال: حدّثني عبد الرّحمان بن محمّد البلخيّ و هو آخذ بشعره، قال: حدّثني منصور بن عبد الله بن خالد وهو آخذ بشعره، قال: حدّثني محمد بن أحمد التميميّ و هو آخذ بشعره، قال: حدّثني الحسين بن عليّ بن عمر بن[٢] عليّ بن عمر بن عليّ بن أبي طالب عليه السلام وهو آخذ بشعره، عن عبيد بن ذَكوان و هو آخذ بشعره، عن أبي خالد عمرو بن خالد و هو آخذ بشعره، قال: قال زيد بن عليّ عليه السلام و هو آخذ بشعره قال: حدّثني عليّ بن الحسين عليه السلام و هو آخذ بشعره، عن أبيه الحسين بن عليّ عليه السلام و هو آخذ بشعره، عن أبيه عليّ بن أبي طالب عليه السلام وهو آخذ بشعره قال: سمعت رسول الله صلى الله عليه وآله و هو آخذ بشعره قال: مَن آذى شعرةً منّي فقد آذاني، و من آذاني فقد آذى الله، و من آذى الله فعليه لعنة الله مِلءَ السماء و الأرض، قال: قلنا لزيد بن عليّ عليه السلام: مَن يعني؟ قال: يعنينا وُلدَ فاطمة عليها السلام، لاتَدخلوا بيننا فتكفروا[٣].

السلفيّ من طريق إسماعيل بن عليّ، وأخرجه المجلسيّ في *البحار* ٩٦ :٢٣٣.

١ – رواه المجلسيّ في *البحار* ٩٦ :٢٣٣.

٢ – كذا في «م» و«ح»،و في «ر» و«أ»: حسين بن عليّ بن عمر بن عليّ بن أبي طالب عليه السلام.

٣ – رواه السخاويّ في *مسلسلاته*: الحديث ٧٣ بإسناده عن محمّد بن الحسين، ثمّ قال: و هو عندي في آخر *صحيفة هَمّام* لأبي نُعَيم، و رواه أيضاً ابن الجوزيّ في *مسلسلاته*: الحديث ٣٠، و الحافظ الحَسكانيّ في *شواهد التنزيل* ٢:٩٧، و الخوارزميّ في *المناقب*: ٢٢٩، وابن شهر آشوب في *مناقبه* ٢: ١٠، و الطبرسيّ في تفسير الآية ٥٧ من سورة الأحزاب: ﴿إنّ الّذينَ يُؤذُون اللهَ ورسولَه لَعَنَهُمُ اللهُ في الدنيا و الآخرةِ و أعدّ لَهُم عذاباً مُهيناً﴾. عن مجمع *البيان* ٤: ٣٧، والمجلسيّ في *البحار* ٩٦: ٢٣٣.

حدّثنا عبد الله بن إبراهيم الطّلقيّ، قال: حدّثني عبد الله بن عَـدِيّ الحـافظ، قال: حدّثني الحسين بن عليّ العلويّ بمصر، عن صالح بن يحيى، عن أرطاة بن حبيب، عن عبيد بن ذكوان، بإسناده مثله، و سَلسَلَ من بعد هذا[1].

حدّثنا هارون بن موسى و محمّد بن عبد الله قالا: حدّثنا محمّد بن الحسين الأُشنانيّ قال: قال عبّاد بن يعقوب، عن أرطاة بن حبيب، عن عبيد بن ذَكوان بإسناده مثله،و سَلسَل من بعد هذا[2].

« الحديث السابع »
و هو كذلك أيضاً

حدّثنا محمّد بن الحسين بن أحمد العلويّ و محمّد بن علي بن الحسين قالا: حـدّثنا أحمد بن محمّد بن ندمة[3] القَزوينيّ قال: حدّثني أحمد بن عيسى العلويّ، عن عبّاد بن يعقوب، عن حبيب بن أرطاة، عن محمّد بن ذكوان، عن عمرو بن خالد، عن زيد بن عليّ عليه السلام و هو آخذ بشعره، قال: حدّثني أبي عليٌّ بن الحسين عليه السلام وهو آخذ بشعره، قـال: حـدّثني أبي الحسينُ بن عليّ عليه السلام و هو آخذ بشعره، قال: حدّثني أبي عليٌّ بن أبي طالب عليه السلام و هـو

---

١ ــ رواه الخوارزميّ في *مناقب* أمير المؤمنين عليه السلام: ٢٣٥، عن عمرو بن خالد، و الخركوشـيّ في كتاب *شرف المصطفى*: الباب ٢٧، عن أرطاة بن حبيب، عن أبي خالد بلفظ: يا عليّ، مَن آذى شَعرةً منك فقد.. إلى آخره، ورواه عنه و عن الحاكم في *أماليه* و عن النطنـزيّ في *الخصائص* ابنُ شهر آشوب في *مناقب آل أبي طالب* عليهم السلام ٣: ٢١١، و أخرجه المجلسيّ في *البحار* ٩٦: ٢٣٤.

٢ ــ *دلائل الإمامة* لابن جرير الطبريّ: ٤٥ عن محمّد بن عبد الله، و رواه أيضاً بإسناده، عـن ابن عبّاس بدون تسلسل، و رواه ابن عساكر في ترجمة محمّد بن عليّ بن الحسين المعروف بابن الخابط من *تاريخ دمشق* ٥٩: ٥٨، بإسناده عن عبّاد بن يعقوب إلى قوله: فقـد آذى الله، ورواه أيضاً ابن الجوزيّ في *مسلسلاته*: الحديث ٣٠ بزيادة: لا يقبل الله منه صرفاً ولا عدلاً ، ورواه مثله عن أبي الحسن بن الفضل في *مسلسلاته* وابن عساكر، السيوطيّ في جمع *الجوامع* ٢: ١٩٧، وأخرجه المجلسيّ في *البحار* ٩٦: ٢٣٤.

٣ ــ كذا في النُّسخ، و في المصادر: رزمة، و هو الصحيح.

آخذ بشعره، عن رسول الله ﷺ و هو آخذ بشعره، قال: مَن آذى شعرةً منّي فقد آذاني، ومن آذاني فقد آذى الله، و من آذى الله فعليه لعنة الله مِلءَ السّماء و الأرض[1].

قال مصنّف هذا الكتاب: إنَّ الصحيح عندي هو أرطاة بن حبيب الأسديّ، وعُبَيد بن ذكوان، كما ذكرتُهما أوَّل هذا الحديث لا غيره، لكنّي ذكرته كما رويته و نُقِل إليّ، و لا قوة إلاّ بالله.

« الحديث الثامن »

و هو المسلسل بالتختّم في اليمين

حدّثنا أبو الفرج محمّد بن سعيد بن عليّ بن سعيد الكوفيّ، قال: حدّثني أحمد بن محمّد بن سعيد الكوفيّ، قال: حدّثني أحمد بن يزيد الخراسانيّ، قال: حدّثني محمّد بن جعفر بن محمّد بن زيد بن عليّ بن الحسين بن عليّ بن أبي طالب عليه السلام، قال: حدّثني يحيى بن الحسين بن زيد بن عليّ بن الحسين عليه السلام، قال: حدّثني محمّد ابن عبيد الله بن عمر بن عليّ بن أبي طالب عليه السلام، قال: حدّثني محمّد بن عقيل بن أبي طالب، عن عبد الله بن جعفر بن أبي طالب، قال: رأيت رسول الله متختّماً في يمينه.

قال محمّد بن عقيل: و رأيت عبد الله بن جعفر متختّماً في يمينه.

قال محمّد بن عبيد الله: و رأيت محمّد بن عقيل متختّماً في يمينه.

قال يحيى بن الحسين: و رأيت محمّد بن عبيد الله متختّماً في يمينه.

قال محمّد بن جعفر: و رأيت يحيى بن الحسين متختّماً في يمينه.

قال أحمد بن يزيد: و رأيت محمّد بن جعفر متختّماً في يمينه.

قال أحمد بن محمّد بن سعيد: و رأيت أحمد بن يزيد متختّماً في يمينه.

---

١ ـ *عيون أخبار الرضا* عليه السلام ١: ٢٥٠، *أمالي الصدوق*: المجلس ٥٣ ح ١٠، و رواه الطوسيّ في *أماليه*: ٤٦٤، و المجلسيّ في *البحار* ٩٦: ٢١٩.

قال محمّد بن سعيد: و رأيت أحمد بن محمّد بن سعيد متختّماً في يمينه.

قال مصنّف هذا الكتاب: و رأيت محمّد بن سعيد متختّماً في يمينه، قال محمّد ابن علي[١]: و رأيت جعفر بن أحمد متختّماً في يمينه[٢].

« الحديث التاسع »

و هو المسلسل بالتختُّم في اليمين أيضاً

حدّثنا هارون بن موسى، قال: حدّثني جعفر بن عليّ الدّقّاق، قال: حدّثني محمّد بن زكريّا الجوهريّ، قال: حدّثنا يعقوب بن جعفر بن سليمان بن عليّ بن عبد الله بن العبّاس، عن أبيه جعفر بن سليمان، عن أبيه سليمان بن عليّ، عن أبيه عليّ بن عبد الله، عن أبيه عبد الله بن العبّاس بن عبد المطلب، قال : رأيت رسول الله ﷺ متختّماً في يمينه.

قال عليّ بن عبد الله: و رأيت أبي عبدَ الله متختّماً في يمينه.

قال سليمان بن عليّ: قال عليّ بن عبد الله: و رأيت أبي عبدَ الله متختّماً في يمينه.

قال جعفر بن سليمان: و رأيت أبي سليمانَ متختّماً في يمينه.

قال يعقوب بن جعفر: و رأيت أبي جعفراً متختّماً في يمينه.

قال محمّد بن زكريّا: و رأيت يعقوب بن جعفر متختّماً في يمينه.

قال جعفر بن عليّ: و رأيت محمّد بن زكريّا متختّماً في يمينه.

قال هارون بن موسى: و رأيت جعفر بن عليّ متختّماً في يمينه.

---

١ ــ محمّد بن عليّ هذا هو ابن بابَويه الشيخ الصدوق ﷺ راوي هذا الكتاب، قاله النوريّ في *المستدرك*.

٢ ــ رواه السخاويّ ذيل الحديث: ٦٧ من *مسلسلاته* عن ابن أبي رافع عن عبد الله بن جعفر، والنوريّ في *المستدرك* ٣: ٢٨٥.

قال مصنّف هذا الكتاب: و رأيت هارون بن موسى متختّماً في يمينه[١].

« الحديث العاشر »

كذلك

حدّثنا عليّ بن حمّاد، قال: حدّثني عبد العزيز بن يحيى الجلوديّ، قال: حدّثني محمّد بن سهل العطّار، عن عمرو بن عبد الجبّار، عن أبيه، قال: رأيت خاتم عليّ ابن جعفر في يمينه، فسمعته يذكر أنّ أباه كان يتختّم في يمينه، و يذكر أنّ أباه وعمومته كانوا يتختّمون في أيمانهم، و يذكر أنّ النبيّ ﷺ كان يتختّم في يمينه[٢].

« الحديث الحادي عشر»

و هو المسلسل بالأخذ باللّحية

حدّثنا أبو الحسين أحمد بن فارس[٣]، قال: حدّثنا محمّد بن هارون الرّيحانيّ، قال: حدّثنا سليمان بن شعيب الكسائيّ أبو محمّد بمصر، قال: حدّثنا سعيد الآدم[٤]، قال: حدّثني شهاب بن خِداش، عن يزيد الرّقاشيّ، عن أنس بن مالك، قال: قال رسول الله ﷺ: لا يجد العبد حلاوة الإيمان حتّى يؤمن بالقدَر خيرِه و شرّه، و حُلوِه ومُرّه.

و قبض رسول الله ﷺ على لحيته و قال: آمنت بالقدَر خيره و شرّه، و حلوه ومُرّه.

---

١ ــ رواه السخاويّ في *مسلسلاته*: الحديث: ٦٧، و النوريّ في *المستدرك* ٣: ٢٨٦.

٢ ــ لم نعثر عليه. و في الباب أيضاً: عن عليّ عليه السلام و ابن عبّاس و جابر بن عبد الله و أنس وعائشة، و غيرهم بدون تسلسل.

٣ ــ هو أحمد بن فارس بن زكريّا الأديب القزوينيّ الرازيّ الإماميّ ظاهراً، النحويّ اللّغويّ صاحب المصنّفات الكثيرة، منها: *المُجمَل*، و *المقاييس في اللّغة*، و *سيرة النبيّ*، و كتاب *الحجر* وغيرها، يروي عنه الصاحب إسماعيل بن عبّاد، و الشيخ الصدوق في *كمال الدّين*، تُوفّي سنة ٣٩٠ وقيل: ٣٧٥، و عَدّه ابن الأثير في وفيات سنة ٣٦٩.

٤ ــ هو أبو عثمان بن عثمان بن زكريّا، مصريٌّ أيضاً، سقط اسمه في التسلسل عن النسخ.

قال: و قبض أنس على لحيته فقال: آمنت بالقدَر خيره و شرّه، و حلوه ومُرّه.

و أخذ يزيد الرّقاشيّ بلحيته فقال: آمنت بالقدَر خيره و شرّه، و حلوه و مُرّه.

و أخذ شهاب بلحيته فقال: آمنت بالقدَر خيره و شرّه، و حلوه و مُرّه.

و أخذ سعيد الآدم بلحيته فقال: آمنت بالقدر خيره و شرّه، و حلوه و مُرّه .

و أخذ أبو محمّد بلحيته فقال: آمنت بالقدَر خيره و شرّه، و حلوه و مُرّه.

و أخذ محمّد بن هارون بلحيته فقال: آمنت بالقدَر خيره و شرّه، و حلوه ومُرّه.

و أخذ أبو الحسين بلحيته فقال: آمنت بالقدَر خيره و شرّه، و حلوه و مُرّه.

و أخذ مصنّف هذا الكتاب بلحيته فقال: آمنت بالقدَر خيره و شرّه، و حلوه ومُرّه[١] [٢].

« الحديث الثاني عشر »

و هو المسلسل بالوحدة

حدّثني محمّد بن عبد الله الكوفيّ وحدي، قال: حدّثني عبد الله بن سعيد بن يحيى بن عبد الحميد القرشيّ القاضي وحدي، قال: حدّثني مؤمَّل بن إهاب وحدي، قال: حدّثني عبد الرزّاق وحدي، قال: حدّثني مُعمَّر وحدي، قال: حدّثني الزُّهريّ وحدي، قال: حدّثني عروة وحدي، قال: حدّثتني خالتي عائشة وحدي، قالت: دخل عليّ بن أبي طالب عليه السلام على أبي في مرضه الّذي قبضه الله فيه، فجعل أبي ينظر

---

١ ــ قال محقّق هذا الكتاب: أخذت بلحيتي و قلت: آمنت بالقَدَر خيره و شرّه، و حلوه ومُرِّه.

٢ ــ رواه السخاويّ في *مسلسلاته*: الحديث ٧٥، بإسناده، عن سليمان بن شعيب الكيسانيّ ، ثمّ قال: و هكذا أورده الحاكم في نوع المسلسل من علومه، و رواه أبو نُعَيم في *المعرفة* مسلسلاً أيضاً، و أخرجه الديباجيّ، وعنهم ابن المفضّل في مسلسلاتهما، و الغزنويّ ثلاثتهم الأخيرة بطريقهم ، عن شعيب بن سليمان، و أخرجه الخلعيّ في التاسع من فوائده، ثمّ عبد الغفار السعديّ في مسلسلاته، انتهى. و للمتن شاهد، راجع: *التوحيد*: ٣٧/٣٧٩.

إليه فما يزيغ بصره عنه! فلمّا خرج عليّ عليه السلام فقلت: يا أبه، رأيتك تنظر إلى عليّ فما تزيغ بصرك عنه! قال: يا بنيّة، إن أفعَلُ هذا فقد سمعت رسول الله صلى الله عليه وآله يقول: النظر إلى عليّ عبادة[1].

« الحديث الثالث عشر»

و هو المسلسل بالزيديّة

حدّثنا أحمد بن عليّ العدنا[2] وكان زيديّاً قال: حدّثني عبد العزيز بن إسحاق البقّال وكان زيديّاً قال: حدّثني حسين بن نصر وكان زيديّاً قال: حدّثني خالد بن عيسى وكان زيديّاً قال: حدّثني حصين بن مخارق وكان زيديّاً، عن أبي عبد الله الصّادق جعفر بن محمّد عليه السلام قال: ليس من عالم يموت و يترك خَلَفاً إلاّ نحن، كلّما ذهب منّا عالم طلع مكانه عالم، نحن النّجوم في السّماء[3].

« الحديث الرابع عشر»

و هو المسلسل بالفواطم

حدّثنا محمّد بن عليّ بن الحسين، قال: حدّثني أحمد بن زياد بن جعفر، قال: حدّثني أبو القاسم جعفر بن محمّد العلويّ العريضيّ، قال: قال أبو عبد الله أحمد بن

---

١ ـ أخرجه ابن شاذان في *مائة منقبة*: المنقبة ٨٤ مسلسلاً، و كذلك ابن الجوزيّ في *مسلسلاته*: الحديث ٣١، وابن عساكر في ترجمة أمير المؤمنين عليه السلام من *تاريخ دمشق*٢: ٤٠٥/٩١١ مسلسلاً عن عائشة عنه صلى الله عليه وآله، وأيضاً ٣٩١/٨٩٤، و ابن المغازلي في *مناقبه*: الحديث ٢٥٢ و٢٥٣، و الخوارزميّ في *المناقب*: ١٦١ بدون تسلسل، و قد رُوي هذا الحديث أيضاً عن جعفر بن محمّد عليه السلام، و أبي ذرّ الغفاريّ، و أبي سعيد الخدريّ، وابن عباس، وجابر بن عبد الله، و أنس بن مالك، و ثوبان، وعائشة، و عبد الله بن مسعود، وعمران بن الحُصَين، و عمرو بن العاص، و عثمان، و مُعاذ بن جبل، و مُعاذة الغفاريّة، ووَاثلة بن الأسقع، فراجع: *إحقاق الحقّ* ٧: ٨٩، و روى السخاويّ بهذا التسلسل حديثاً آخر.

٢ ـ كذا في الأصل و «ر»، و ليس في «أ» و «ح»: العدنا.

٣ ـ في *البحار* ٢٤: ٨٢، قريب منه.

محمّد بن خليل، قال: أخبرني عليّ بن محمّد بن جعفر الأهوازيّ، قال: حدّثني بكير ابن أحنف، قال: حدّثتنا فاطمة بنت عليّ بن موسى الرّضا عليه السلام، قالت: حدّثتني فاطمة و زينب و أُمّ كلثوم بنات موسى بن جعفر عليه السلام، قلن: حدّثتنا فاطمة بنت جعفر بن محمّد عليه السلام، قالت: حدّثتني فاطمة بنت محمّد بن عليّ عليه السلام، قالت: حدّثتني فاطمة بنت عليّ بن الحسين عليه السلام، قالت: حدّثتني فاطمة و سكينة ابنتا الحسين بن عليّ عليه السلام، عن أُمّ كلثوم بنت عليّ عليه السلام، عن فاطمة بنت رسول الله صلى الله عليه وآله، قالت: سمعت رسول الله صلى الله عليه وآله يقول:

لمّا أُسريَ بي إلى السّماء دخلت الجنّة، فإذا أنا بقصر من دُرّة بيضاء مجوّفة وعليها باب مكلّل بالدُّرّ و الياقوت و على الباب ستر، فرفعت رأسي فإذا مكتوب على الباب: لا إله إلاّ الله، محمّد رسول الله، عليّ وليّ القوم، و إذا مكتوب على السّتر: بخٍ بخٍ مَن مِثلُ شيعة عليّ عليه السلام؟!

فدخلته، فإذا أنا بقصر من عقيق أحمر مجوّف و عليه باب من فضّة مكلّل بالزَّبرجَد الأخضر، و إذا على الباب ستر، فرفعت رأسي فإذا مكتوب على الباب: محمّد رسول الله، عليّ وصيّ المصطفى، و إذا على الستر مكتوب: بشّر شيعة عليّ بِطِيب المولد.

فدخلته، فإذا أنا بقصر من زمرّد أخضر مجوّف لم أرَ أحسن منه و عليه باب من ياقوتة حمراء مكلّلة باللّؤلؤ و على الباب ستر، فرفعت رأسي فإذا مكتوب على السّتر: شيعة عليّ هم الفائزون، فقلت: حبيبي جبرئيل، لمن هذا؟ فقال: يا محمّد صلى الله عليه وآله لابن عمّك و وصيّك عليّ بن أبي طالب عليه السلام، يُحشَر النّاس كلّهم يوم القيامة حفاة عراة إلاّ شيعةَ عليّ عليه السلام، و يُدعى النّاس بأسماء أُمّهاتهم إلاّ شيعة عليّ عليه السلام، فإنّهم يُدعَون بأسماء آبائهم،فقلت: حبيبي جبرئيل،وكيف ذاك؟ قال: لأنّهم أحبّوا عليّاً عليه السلام

فطاب مولدهم[١].

« الحديث الخامس عشر»

و هو المسلسل بقول: الله لقد سمعت

حدّثنا أبو المفضّل فيما أجازه لي، قال: حدّثني عليّ بن أحمد بن سعيد الصفّار، قال: حدّثني أبو القاسم الفضل بن جعفر بن محمّد التّميميّ بدمشق، قال: حدّثني أبو الحسن محمّد بن أحمد العسقلانيّ بطبرية، قال: حدّثني عليّ بن هارون الأنصاريّ، عن محمّد بن أحمد المصريّ، عن صالح[٢] ، عن مُعاذ بن أسد الخراسانيّ، عن الفضل بن موسى الشّيبانيّ، عن الأعمش، عن سَلَمة بن كهيل، قال: رأيت رأس الحسين بن عليّ عليه السلام على القناة و هو يقرأ: ﴿فَسَيَكفِيكَهُمُ اللهُ وَ هُوَ السَّمِيعُ العَلِيمُ﴾[٣].

قال عليّ بن أحمد بن سعيد: قلت للفضل بن جعفر: الله إنّك سمعتَ ذاك من محمّد بن أحمد العسقلانيّ؟

فقال لي: الله لقد سمعته منه و قلت له: الله إنّك سمعتَه من عليّ بن هارون؟

---

١ ــ لم نعثر عليه في كتب الشيخ الصدوق محمّد بن عليّ بن الحسين راوي هذا الحديث، لكن روى محمّد الجَزريّ في *أسنى المطالب*: الحديث ٥ حديثاً آخر بهذا التسلسل، بإسناده عن عليّ بن محمّد بن جعفر الأهوازيّ مولى الرشيد، عن بكر بن أحمد القصريّ، عن الفواطم، عن فاطمة بنت رسول الله صلى الله عليه وآله، قالت: أنَسيتُم قول رسول الله صلى الله عليه وآله يوم غدير خمّ: مَن كنت مولاه فعليٌّ مولاه؟ و قوله صلى الله عليه وآله: أنت مِنّي بمنزلة هارون من موسى عليه السلام؟ و قال: وهكذا أخرجه الحافظ الكبير أبو موسى المدينيّ في كتابه *المسلسل بالأسماء*، ثمّ قال: وهذا الحديث مسلسل من وجه آخر، و هو أنّ كل واحدة من الفواطم تروي عن عمّة لها، فهو رواية خمس بنات أخ كلّ واحدة منهنّ عن عمّتها، انتهى، و أشار إليها السخاويّ في *مسلسلاته*: ذيل الحديث ٢٥، وأخرجه المجلسيّ في *البحار* ٦٨: ٧٦، و الشيخ عبّاس القمّيّ في *سفينة البحار* ١: ٧٢٩، و *الفوائد الرضويّة*: ٦٠.

٢ ــ هو ابن حكيم أبو شعيب البصريّ نزيل مصر، قاله السخاويّ.

٣ ــ سورة البقرة (٢):١٣٧.

فقال لي:الله لقد سمعتُه منه وقلت له: الله إنَّك سمعته من محمّد بن أحمد المصريّ؟

فقال لي: الله لقد سمعتُه منه و قلت له: الله لقد سمعتَه من صالح؟

فقال لي: الله لقد سمعته منه و قلت له: الله لقد سمعته من مُعاذ بن أسد؟

فقال لي: الله لقد سمعته منه و قلت له: الله لقد سمعته من الفضل بن موسى؟

فقال لي: الله لقد سمعته منه و قلت له: الله لقد سمعته من الأعمش؟

فقال لي: الله لقد سمعته منه و قلت له: الله لقد سمعته من سلمة بن كهيل؟

فقال لي: الله لقد سمعته منه و قلت له: الله لقد سمعته من الحسين بن علي عليه السلام؟

فقال لي: الله لقد سمعته من الرّأس بباب الفراديس[1] بدمشق و هو يقرأ: ﴿فَسَيَكفيكَهُمُ اللهُ وَ هُوَ السَّميعُ العَليمُ﴾.

قال أبو المفضّل: فقلت لعليّ بن أحمد: الله شاهدٌ عليك لقد سمعتَه من الفضل بن جعفر؟

فقال لي: الله لقد سمعتُ منه و سألته بمثل ما سألتني، فقال: لقد سمعته من محمّد بن أحمد فأخبرَني به على ما حكيتُه[2].

« الحديث السادس عشر»

و هو المسلسل بقول: أدمِ النظر في المصحف

حدّثنا عليّ بن محمّد بن حمشاذ[3] قال: حَدّثني أحمد بن حبيب بن الحسن البغداديّ قال: حدّثني أبو عبد الله محمّد بن إبراهيم الصّفديّ - رجل من أهل

---

١ - الفراديس جمع الفردوس: اسم موضع بالشام، و الرأس يُراد به هنا رأس الحسين عليه السلام مرفوعاً على الرمح؛ شماتةً و تبرّحاً.

٢ - رواه السخاويّ في *مسلسلاته*: الحديث ٤٨، بإسناده، عن الفضل بن جعفر، و قال: أخرجه الكتّانيّ في *مسلسلاته*.

٣ - كذا في النُّسخ.

اليمن ورد بغداد ـ قال: حدّثنا أبو هاشم بن أخي الوادي، عن عليّ بن خلف قال: شكا رجل إلى محمّد بن حميد الرازيّ الرَّمَد، فقال له: أدم النّظرَ في المصحف.

فإنّه كان بي رمَد فشكوت ذلك إلى جرير بن عبد الحَميد فقال لي: أدم النّظر في المصحف.

فإنّه كان بي رمد فشكوت ذلك إلى الأعمش فقال لي: أدم النّظر في المصحف.

فإنّه كان بي رمد فشكوت ذلك إلى عبد الله بن مسعود فقال لي: أدم النَّظر في المصحف.

فإنّه كان بي رمد فشكوت ذلك إلى رسول الله ﷺ فقال لي: أدم النَّظر في المصحف.

فإنّه كان بي رمد فشكوت ذلك إلى جبرئيل عليه السلام فقال لي: أدم النَّظر في المصحف[1].

« الحديث السابع عشر»
و هو المسلسل بوزن مخصوص

حدّثنا إسماعيل بن عبّاد بن العبّاس الوزير قال: حدّثني سليمان بن أحمد، عن أحمد بن أبي يحيى الحضرميّ، عن محمّد بن داوود بن أبي ناجية، عن سفيان بن عُيَينة قال: الزّهري حدّثنيه، و معمَّر أثبتنيه، أخذته من فلق فيه، يعيده و يبديه، عن سالم، عن أبيه أنّ النبيّ ﷺ و أبا بكر و عمر كانوا يمشون أمام السّرير[2].

---

١ ـ رواه السخاويّ في *مسلسلاته*: الحديث ٦٣ بطريق آخر، عن عبد الله بن مسعود، ثمّ قال: وهو عند الكتّانيّ في *مسلسلاته*، و كذا أورده ابن صخر و أبو القاسم القورانيّ. انتهى، والمجلسيّ في *البحار* ٩٢: ٢٠١، و النوريّ في *المستدرك* ٤: ٢٦٧.

٢ ـ رواه السخاويّ في *مسلسلاته*: الحديث ٤٧، مسلسلاً بقول: حدّثني فلان و الله، ثمّ قال: وهو عندنا في مسلسلات الديباجيّ، و أخرجه أبو داوود و الترمذيّ و غيرهما من حديث ابن عُيَينة، و المجلسيّ في *البحار* ٨١: ٢٨٢، و النوري في *المستدرك* ٢: ٣٠٠.

« الحديث الثامن عشر»

و هو المسلسل بقول: أخذتُ صلاتي من فلان

حدّثنا محمّد بن عبد الله الكوفيّ، قال: حدّثني محمّد بن طاهر بالبصرة[١] ، قال: حدّثني العَيزار بن عُروة بن الوليد بصنعاء في دارنا سنة ثمان و ستّين و مائتين ٢٦٨ وجدّي ينظر في كتابي، قال: سمعت عبد الرزّاق يقول لابن جريج: أنت أحسن النّاس صلاةً، قال: لأنّي أخذت صلاتي عن عطاء[٢]، و قال عطاء: أخذت صلاتي عن ابن الزّبير، و قال ابن الزّبير: أخذت صلاتي عن أبي بكر، و أخذها أبو بكر من رسول الله ﷺ يوم أمَّه عند الكعبة[٣].

« الحديث التاسع عشر»

و هو المسلسل بالتبسُّم

قال: حدّثنا القاسم بن عليّ بن القاسم بن الفضل و هو يتبسّم.

قال: حدّثني الفضل بن الفضل الكنديّ الهَمدانيّ و هو يتبسّم.

قال: حدّثنا أبو طلحة أحمد بن محمّد بن عبد الكريم بالبصرة و هو يتبسّم.

قال: حدّثني الرّبيع بن سليمان المراديّ و هو يتبسّم.

قال: حدّثني أسد بن موسى و هو يتبسّم.

---

١ – أثبتناه من «ر» و في «م» و «ح»: بالبصري، و في «أ»: محمّد بن طامة البصري.

٢ – هو عطاء بن أبي رياح، و ابن جريج: هو عبد الملك بن عبد العزيز بن جريج الأُمويّ المكّيّ من رجال العامّة و فقهائهم الذين يقولون بجواز المتعة، وثّقه ابن حجر في *تقريبه*، وإن استظهر الوحيد ﷺ كونه من الشيعة ومن ثقاتهم و معتمديهم.

٣ – رواه السخاويّ في *مسلسلاته*: الحديث ٧٤، بإسناده، عن عطاء، مسلسلاً بقول: فرأيته رفع يديه حين افتتح الصلاة و حين ركع و حين رفع رأسه من الركوع، راجع: *مسند* أحمد ١: ١٢. اعتقادُنا أنّ الذي أخذ صلاتَه حقّاً عن رسول الله ﷺ هو أوّل مَن أسلم وآمَنَ به وصدّقه و لم يفارقه مدّةَ حياته المباركة، و كان وصيَّه و خليفته .. و هو أمير المؤمنين ﷺ ، ولو كان غيرُه أخذَ منه صلاته لَما كانت تلك الاختلافات الكثيرة .

قال: حدّثني سعيد بن زرين[١] و هو يتبسّم.

قال: حدّثني ثابت البنانيّ و هو يتبسّم.

قال: حدّثني أنس بن مالك و هو يتبسّم.

قال: حدّثني رسول الله ﷺ و هو يتبسّم.

قال: حدّثني جبرئيل و هو يتبسّم.

قال: آخرُ مَن يدخل الجنّة يُقال له: مُرَّ على الصّراط. فتزلّ قدمه ، ويتعلّق بالأُخرى، و تزلّ ركبته، و يتعلّق بالأُخرى ، و تزلّ يده ، و يتعلّق بالأُخرى، والنّار ترميه بشررها ، و تلدغه بلهبها، كلّما أصابه شيء منها ضرب بيديه عليه وقال: اخسأ[٢]، حتّى يخرج منها برحمة الله عزّ وجلّ[٣].

---

١ ـ كذا في الأصل و «ر»، و في «أ» و «ح»: رزين، و في *مسلسلات* السخاويّ: زربي، ثمّ قال: هو ضعيف جدّاً، قال فيه ابن مَعين: إنّه ليس بشيء.

٢ ـ اخسأ أمرٌ من خسَأ يخسَأ: يقال للزّجر و الطرد، أي ابعُد.

٣ ـ رواه السخاويّ في *مسلسلاته*: الحديث ٧٩، من طريق أبي محمّد مهديّ بن جعفر، عن أسد بن موسى، بزيادة في المتن و هي: فيُرفَع له حائط أمامه فيقول: يا ربّ، أخرجتني من النّار برحمتك، بلّغني الحائط برحمتك أتباعد عن جهنّم، إنّي أسمع حسيس أهلها. فيأتيه مَلَك فيقول: يا ابن آدم، لعلّك تسأل ما وراء الحائط! فيقول: لا، فيرفعه إلى الحائط. ثمّ تُرفع له شجرة أمامه، فيقول: يا ربّ أخرجتني من النّار برحمتك، و بلغتني الحائط برحمتك، بلّغني الشجرة برحمتك أستظلّ بها، فيأتيه الملك فيقول: أما تَستَحيي؟ أما عاهدتَ ربّك أن لا تسأل ما وراء الحائط؟! فلعلّك تسأل ما وراء الشجرة! فيقول: لا. فيُفتح له باب من الجنّة، فيقول: يا ربّ أخرجتني من النّار برحمتك، و بلغتني الحائط برحمتك، وأظلتني الشجرة برحمتك، أدخلني الجنّة برحمتك. قال: فيأتيه الملك فيقول: أما تستَحيي؟ أما عاهدت ربّك أن لا تسأل ما وراء الشجرة؟! فلعلّك تسأل ما وراء الباب! فيقول: لا. و عن يمينها عينٌ و عن يسارها عين، فيغتسل بإحداهما، فيذهب حرقُه و يعود لونه على ألوان أهل الجنّة، ويشرب من الآخر، فيذهب ما في صدره من غلّ أو غش أو حسَد، قال: فيأتيه الملك فيقول له: مكانَك يا ابنَ آدم حتّى يأتيك إذن من ربّك. فيقعد مغموماً مهموماً، فيأتيه الملك فيقول له: قم يا وليّ الله أُريك ما أعَدّ الله تعالى لك. فيسيّره مسيرة خمسمائة عام في جنان و أنهار و أشجار وأثمار و خيام و قصور. فيتلقّاه ملك فيسلّم عليه، فيقول: السلام عليك و رحمة الله يا وليّ الله، فيقول: مَن أنت ما

« الحديث العشرون »

و هو المسلسل بالحسن

حدّثنا عليّ بن أحمد[1] الأُسواريّ المذكّر، قال: حدّثني أبو يوسف أحمد بن محمّد بن قيس المذكّر السجزيّ، قال: حدّثني أبو محمّد عبد العزيز بن عليّ

رأيت أحسن منظراً منك؟ قال: فيقول: أنا قهرمان من قهارمتك، و لك من بعدي أفضل منّي. فيتلقّاه قهرمان آخر أحسن منظراً من الأوّل، فيسلّم عليه، فيردّ عليه السّلام، فيقول: مَن أنت ما رأيت أحسن منظراً منك؟ فيقول: أنا قهرمان من قهارمتك، و لك بعدي أفضل منّي. فلا يزال يتلقاه قهرمان بعد قهرمان و قهرمان بعد قهرمان ما لا يُحصي عدّتهم إلاّ اللهُ عزّ و جلّ، حتّى يتلقّاه قهرمان فيسلّم عليه فلا يكلّمه، فيرجع راجعاً مبشّراً بحور العين، فلولا أنّ اللهَ تعالى قال: ﴿حُورٌ مَقصُوراتٌ في الخِيام﴾ (الرحمن (٥٥): ٧٢) لخرجن فَرَحاً، و لولا أنّ اللهَ ثبّتها لخرجت بنفسها، فينتهي إلى باب الجنّة و على بابها ستور من حُلل الجنّة، فيبعث اللهُ ريحاً تزيل الستور يميناً و شمالاً لا يمسّها بيده، فيتلقّاه بالمصافحة والمعانقة.

قال أنس بن مالك: قال رسول الله ﷺ: فيأتيه بثياب معاطبة لو أنّ بعض ثيابها أشرقت لأهل الدنيا لغلب ضوء الشمس و القمر، فبينا هي متّكئة معه على أريكته إذ أشرف عليه نور من فوقه يناديه: ياوليّ اللهِ، أما لنا فيك من دولة؟ فيقول: مَن أنت؟ فيقول: أنا من اللّواتي قال اللهُ: ﴿ وَ لَدَينا مَزيدٌ﴾. فيتحوّل إليها، فإذا عندها من الجمال و الكمال ما ليس عند الأُولى، فبينا هو متّكئ معها على أريكتها إذ أشرف عليه نور من فوقه يناديه: يا وليّ اللهِ، أما لنا فيك من دولة؟ فيقول: من أنت؟ فيقول: أنا من اللّواتي قال اللهُ تبارك و تعالى:﴿فَلا تَعلَمُ نَفسٌ ما أُخفِيَ لَهُم مِن قُرَّةِ أعيُنٍ جَزاءً بِما كانُوا يَعمَلُونَ﴾ (السجدة (٣٢): ١٧). فلا يزال يتحوّل من زوجة إلى زوجة ما لا يحصي عددَهنّ إلاّ اللهُ عزّ وجلّ، فبينا هو كذلك إذ أتاه ملك فيسلّم عليه، فيقول: إنّ اللهَ يُقرئك السّلام ويقول:سلني من جنّتي أُعطيك منها ما لو ورد عليك أهل الدنيا من يوم خلقتهم إلى يوم بعثتهم وعشرة أضعافهم لأطعمتهم وسقيتهم و لكسوتهم ولأخدمتهم لا يُنقص ذلك من مُلكي شيئاً، إنّي قادر أن أفعل ما أشاء، إنّما أمري إذا أردت شيئاً أن أقول: كُن، فيكون. ثمّ قال: و هكذا رواه الربيع بن سليمان المراديّ، عن أسد، أخرجه العَزنويّ في *مسلسلاته* و غيره باقتصار على طرف من المتن. و للمتن شاهد في *صحيح مسلم*. و قد أورده الكتّانيّ في *مسلسلاته* من طريق سعيد ابن زربي مسلسلاً بالتبسّم و لكن لم يذكر متناً.

١ ـ كذا في النُسخ جميعاً، و الحقّ أنّه: عليّ بن عبد الله بن أحمد الأُسواريّ، و هو من مشايخ الصدوق أيضاً.

السّرخسيّ، قال: حدّثني أبو بكر أحمد بن عِمران البغداديّ، قال: حدّثني أبو الحسن، قال: حدّثني أبو الحسن، قال: حدّثني أبو الحسن، قال: حدّثني الحسن، قال: حدّثني الحسن عليه السلام أنّ أحسنَ الحَسَن حُسن الخُلق[1].

أمّا أبو الحسن الأوّل: فهو محمّد بن عبد الرّحيم التّستريّ[2].

و أبو الحسن الثّاني: فعليّ بن أحمد البصريّ التمّار.

و أبو الحسن الثّالث: فعليّ بن محمّد الواقديّ[3].

و أمّا الحسن الأوّل: فالحسن بن عرفة.

و الحسن الثّاني: فالحسن بن أبي الحسن البصريّ.

و الحسن الثّالث: فالحسن بن عليّ بن أبي طالب عليه السلام[4].

أحاديث الخلفاء

« الحديث الحادي و العشرون »

و هو المسلسل بالخلفاء

حدّثنا محمّد بن جعفر الوكيل من بني هاشم، قال: حدّثني أبو بكر محمّد بن أحمد بن الحسين بن زُرَيق البغداديّ، قال: حدّثني علي بن محمّد المروزيّ، قال: حدّثني أمير المؤمنين المأمون، عن أمير المؤمنين الرشيد، عن المهديّ، عن المنصور، عن أبيه، عن جدّه، عن ابن عبّاس قال: كان النبيّ صلى الله عليه وآله يُكثِر أن يقبّل فاطمة عليها السلام

---

١ ـ في *الخصال*، و *المسلسلات* للسخاويّ، و *البحار*، و *المستدرك*: الخُلُق الحَسَن. و هو أنسب للسياق.

٢ ـ في *مسلسلات* السخاويّ: هو علي بن عبد الرحمان التُّستريّ الورّاق.

٣ ـ في *مسلسلات* السخاويّ: هو علي بن قُدامة. و قال: الحسن الأوّل: هو ابن دينار أبو الحسن.

٤ ـ *الخصال* ١: باب الواحد الحديث ١٠٢، و رواه *السخاويّ* في *مسلسلاته*: الحديث ٣١ بإسناده، عن أبي الحسن التستريّ، و قال: هكذا أخرجه الكتّانيّ في *مسلسلاته*، و هكذا أخرجه الخطيب، و هو عندي في المجلس الثالث عشر من *أماليه*، انتهى، و المجلسيّ في *البحار* ٧١: ٣٨٦، و النوري في *المستدرك* ٨: ٤٤٣.

فقالت له عائشة: يا نبيّ الله، إنّك تكثر تقبيل فاطمة! فقال لها النبيّ عليه السلام: إنّ جبرئيل ليلةَ أُسريَ بي أدخلني إلى الجنّة فأطعمني من جميع ثمارها، فصار ماءً في صُلبي، فحمَلَت خديجة بفاطمة عليها السلام، فإذا اشتقتُ إلى تلك الثّمار قبّلت فاطمة فأصبت من رائحتها جميع تلك الثّمار[1].

« الحديث الثاني والعشرون »
و هو كذلك

قال أبو بكر: حدّثنا محمّد بن حمدون السّمسار، قال: حدّثني محمّد بن حمّاد ابن عيسى، قال: سمعت الفضل بن الرّبيع يقول يوماً: كنت مع مولاي المأمون فأردنا الخروج يوم الأربعاء، فقال المأمون: يومٌ مكروه، سمعت أبي الرّشيدَ يقول: سمعت المهديَّ يقول: سمعت المنصور يقول: سمعت أبي محمّدَ بنَ عليّ يقول: سمعت أبي عليّاً يقول: سمعت أبي عبدَ الله بن عبّاس يقول: سمعت رسول الله صلى الله عليه وآله يقول: إنّ آخر الأربعاء في الشّهر يومُ نَحسٍ مستمرّ[2].

قال مصنّف هذا الكتاب: و رُويَ أنّ معنى مستمرّ أن يكون النّهار نحساً من أوّله إلى اللّيل.

و قال عليه السلام: إنّ معنى المستمرّ هو أن لا يذهبَ نحسه إلى أن تذهب من يوم الخميس ساعة.

« الحديث الثالث و العشرون »
كذلك

قال أبو بكر: حدّثني أحمد بن عبد الله المالكيّ، قال: حدّثني عبد الرّحمان بن اللّيث، قال: حدّثني إسحاق بن إبراهيم الموصليّ، قال: سمعت شِيرَوَيه[3] النّحويّ، قال:

---

١ ــ *التوحيد*: ١١٨، *علل الشرائع*: ١٨٣ الباب١٤٧، مثله.

٢ ــ *الخصال* ٢: باب السبعة الحديث ٧٣ عن أبي بكر، بإسناده، عن الرضا، عن آبائه عليهم السلام، عن رسول الله صلى الله عليه وآله، و رواه المجلسيّ في *البحار* ٥٩: ٤٦، و النوري في *المستدرك* ٨: ١١٧.

٣ ــ أثبتناه من «أ» و «ح»، و في الأصل: شيرونا، و في «ر»: شيرو حدّثنا.

سمعت هرثمة بن أعيَن يقول: سمعت هارون يقول: سمعت أبي المهديَّ يقول: سمعت أبي المنصورَ يقول: حدّثني أبي، عن أبيه، عن جدّه، عن ابن عبّاس قال: قال رسول الله ﷺ: أفضل الكلام «لا إله إلاّ الله»، و أفضل الدّعاء «الحمد لله»[١].

« الحديث الرابع و العشرون »
و هو كذلك أيضاً

قال أبو بكر: حدّثني حمدان بن محمّد الورّاق، قال: حدّثني العبّاس بن حمزة الهاشميّ، قال: حدّثني عليّ بن زيد، قال: حدّثني حميد بن مَسعدة صاحب الجيوش، قال: كنت واقفاً على رأس المأمون فحدّثنا عن أبيه الرّشيد، عن أبيه المنصور، عن أبيه، عن جدّه، عن ابن عبّاس أنّ النبيّ ﷺ قال: العمّ والد، والمُلك في وُلده إلى أن تقوم السّاعة[٢].

« الحديث الخامس و العشرون »
كذلك أيضاً

قال أبو بكر: حدّثني محمّد بن الحسن بن علي، عن أبي عمران موسى بن أفلح، قال: حدّثني أبو حُذَيفة إسحاق بن بشير، قال: حدّثني المأمون، عن أبيه الرشيد، عن أبيه المهديّ، عن أبيه المنصور، عن أبيه محمّد، عن أبيه عليّ، عن عبد الله بن عبّاس قال: قال رسول الله ﷺ: مولى القوم من أنفسهم، ومولاهم منهم[٣].

« الحديث السادس و العشرون »
كذلك أيضاً

قال أبو بكر: حدّثنا محمّد بن عيسى أبو صالح الكاتب، قال: حدّثنا الحسين

---

١ ـ رواه النوري في *المستدرك* ٥: ٣٦٣.

٢ ـ رواه المناويّ في *كنوز الحقائق*: في حرف العين، عن شيرولي القُضاعيّ. لا ندري ماذا يُريد الرواة بهذا الحديث و محدّثوه، فإذا كان مطلقاً فما علاقة الملك بابناء العمّ، و إذا كان خاصّاً في الخلافة فعمُّ النبيّ ﷺ و الذي جاءت الروايات في أنّ الخلافة في وُلده إلى يوم القيامة هو أبو طالب عليه السلام.

٣ ـ *شهاب الأخبار*: ح٧٠٣، و رواه الديلميّ في *الفردوس* ٤: ١٥٠/٦٤٦٦ عن أنس بن مالك.

ابن عبيد الله الحصيب، قال: حدّثني إبراهيم بن سعيد الجوهريّ ، قال: حدّثني المأمون، قال: حدّثني الرّشيد، قال: حدّثني المهديّ، قال: حدّثني المنصور، قال: حدّثني أبي، قال: سمعتُ ابنَ عبّاس يقول: سمعت عليَّ بن أبي طالب عليه السلام يقول: قال رسول الله صلى الله عليه وآله : النّجوم أمان لأهل السّماء، إذا ذهبت النّجوم ذهب أهل السّماء، و أهلُ بيتي أمان لأُمَّتي، فإذا ذهب أهل بيتي ذهب أهل الأرض[1].

« الحديث السابع و العشرون »
كذلك

و بإسناده عن المنصور، عن أبيه، عن عكرِمة قال: سمعت ابن عبّاس يقول ـ لمّا مات عليٌّ بن أبي طالب عليه السلام ـ: اليوم ماتَ ربّانيُّ هذه الأُمَّة[2].

« الحديث الثامن و العشرون »
و هوكذلك

حدّثنا محمّد بن عبد الله الكوفيّ، قال: حدّثني الفضل بن أحمد الكاتب، قال:حدّثني طاهر بن إسماعيل الطّاهريّ، قال: حدّثني داوود بن رشيد الخوارزميّ، قال: حدّثني أبي، قال: كنت ذات يوم عند المهديّ فذكروا عليّاً، فقال المهديّ: حدّثني أبي المنصورُ، عن أبيه، عن جدّه، عن ابن عبّاس قال: كان رسول الله صلى الله عليه وآله جالساً و أصحابه حافّون به، إذ دخل عليّ بن أبي طالب عليه السلام المسجدَ و عنده

---

١ ـ رواه الحكيم الترمذيّ في *نوادره*، عنه: المناويّ في *كنوز الحقائق*، و الديلميّ في *الفردوس* ٤: ٦٩١٣/٣١١، والحاكم في *المستدرك* ٢: ٤٤٨ و ٣: ١٢٩، و رواه الطوسيّ في *أماليه* ٣٨٨ و أحمد بن حنبل في *فضائل الصحابة* ٢: ٦٧١/١١٤٥، عن عليّ، *دُرر الأحاديث النبويّة*: ٥٢.

٢ ـ لم نعثر عليه ،و قد وردت روايات وفيرة أنّ رسول الله صلى الله عليه وآله عبّر عن الإمام عليّ عليه السلام بأنّه ربّانيّ هذه الأمّة، من ذلك ما رواه ابن شهر آشوب في *مناقب آل أبي طالب* ١: ٣٢٣، حتّى جرى ذلك على لسان الصحابة و التابعين، فتكرّر في قول كلام الحسن البصريّ كما نقل : المغزيّ في *شرح الأخبار* ٢: ١٨٢/ ح٥٢٥، و الزرنديّ في *نظم درر السمطين* ١١٨، و غيرهما .

وجهة فيها[١]، فقال رسول الله ﷺ لأصحابه: ألا تقومون إلى عبقريّكم؟! فقام إليه القوم بأجمعهم قياماً، قال المهديّ: قال لي المنصور: يعني إلى سيّدكم[٢].

« الحديث التاسع و العشرون »

كذلك

حدّثنا محمّد بن جعفر، قال: حدّثني أبو بكر محمّد بن أحمد، قال: حدّثني أبو إسحاق إبراهيم بن محمّد بن عَمرَويه، قال: حدّثني محمّد بن هارون بن عيسى، قال: حدّثني محمّد بن عبيد الكوسج، قال: حدّثني أبو الفضل محمّد بن عيسى الجهنيّ، قال: حدّثني أحمد بن إسحاق الكِنديّ، قال: حدّثني شريك، عن المهديّ، عن أبيه، عن المنصور، عن أبيه محمّد، عن أبيه، عن جدّه، عن ابن عبّاس قال: قال رسول الله ﷺ: ما تَقدمُ على الله أُمَّةٌ يومَ القيامة أكرم عليه من أُمَّتي، و لا أهلُ بيت أكرم عليه من أهل بيتي، ألا فاتّقوا الله فيهم[٣].

« الحديث الثلاثون »

و هو المسلسل بقول: سمعتُ

سمعتُ محمّد بن عليّ بن الحسين يقول: سمعت أبا سعيد الفضل بن محمّد بن إسحاق المذكّر النّيشابوريّ يقول: سمعت عبد الرّحمان بن محمّد بن محبوب يقول: سمعت محمّد بن أحمد بن يعقوب الجَوزَجانيّ قاضي هراة يقول: سمعت محمّد بن عَشرَوك الهرويّ يقول: سمعت عليّ بن خشرم يقول: كنت في مجلس أحمد بن حنبل فجرى ذكر عليّ بن أبي طالب عليه السلام فقال: لا يكون الرّجل سُنّيّاً حتّى يبغض عليّاً قليلاً! قال عليّ بن

---

١ ــ كذا في النُّسَخ جميعاً.

٢ ــ رواه ابن عساكر في ترجمة أمير المؤمنين عليه السلام من *تاريخ دمشق* ٢: ٣٢٩.

٣ ــ لم نعثر عليه.

خشرم: فقلت: لا يكون الرّجل سنّياً حتّى يُحبّ عليّاً كثيراً[١].

و في غير هذه الحكاية قال عليّ بن خشرم: فضربوني و طردوني من المسجد!

« الحديث الحادي و الثلاثون »
و هو كذلك

سمعتُ محمّد بن عليّ بن الحسين يقول: سمعت أبا سعيد الفضل بن محمّد بن إسحاق، قال: سمعت عبد الرّحمان بن محبوب يقول: سمعت إبراهيم بن محمّد ابن سعيد يقول: إنّما كانت عداوة ابن حنبل مع عليّ بن أبي طالب عليه السلام أنّ جدّه ذا الثُّدَيَّة الّذي قتله عليّ بن أبي طالب عليه السلام يوم النّهروان كان رئيس الخوارج[٢].

قال أبو جعفر: و حدّثني أبو سعيد أنّه سمع هذه الحكاية من إبراهيم بن محمّد بن سعيد بعينها.

« الحديث الثاني و الثلاثون »
كذلك

حدّثنا محمّد بن عبد الله الكوفيّ، قال: سمعت عبد الوهّاب بن عيسى ورّاق الجاحظ يقول: سمعت الجاحظ يقول: سمعت إبراهيم بن سنان النَّظّام يقول: عليٌّ عليه السلام محنة على المتكلّم، إن وفّاه حقّه غلا، و إن بخسه حقّه أساء، و المنزلة الوسطى دقيقة الوزن[٣]،حادّة اللّسان، صعبة[٤] التّرقّي، إلاّ على الحاذق الذّكيّ[٥].

---

١ ــ لم نعثر عليه في كتب الصدوق محمّد بن عليّ بن الحسين راوي هذا الحديث.

٢ ــ لم نعثر عليه في كتبه و لا في غيرها

٣ ــ في النُّسخ: حقيقة الوِزر، و ما أثبتناه من *أمالي الطوسيّ*، و *أربعين* منتجب الدين، و هو الأصحّ.

٤ ــ أثبتناه من «ح» و في «م»: صبعة و في «ر»: صبغته، و في «أ»: صنيعة.

٥ ــ رواه الشيخ الطوسيّ في *أماليه*: ٢٣، عنه في *البحار* ٤٠: ١٢٥، و الشيخ منتجب الدين في *أربعينه*: الحكاية التاسعة.

« الحديث الثالث و الثلاثون »
كذلك أيضاً

حدّثني عليّ بن محمّد بن عليّ العلويّ، قال: حدّثني أحمد بن زياد بن جعفر، عن عليّ بن إبراهيم، عن أبيه، عن الريّان بن الصّلت، قال: سمعت مولاي عليَّ بن موسى الرّضا عليه السلام يقول: سمعت أبي موسى بنَ جعفر عليه السلام يقول: سمعت أبي جعفرَ ابن محمّد عليه السلام يقول: سمعت أبي محمّدَ بن عليّ عليه السلام يقول: سمعت أبي عليَّ بن الحسين عليه السلام يقول: سمعت أبي الحسينَ بن عليّ عليه السلام يقول: سمعت أبي عليَّ بن أبي طالب عليه السلام يقول: سمعتُ رسولَ الله صلى الله عليه وآله يقول: سمعت الله جلّ جلاله يقول: عليٌّ بن أبي طالب حُجّتي على خَلقي، و نوري في بلادي، و أميني على علمي، لا أُدخل النّارَ مَن عرفه وإن عصاني، و لا أُدخل الجنّة مَن أنكره و إن أطاعني[1].

« الحديث الرابع و الثلاثون »
كذلك

حدّثني هارون بن موسى، قال: حدّثني محمّد بن عليّ ، عن محمّد بن الحسين، قال: سمعت أحمد بن سهل الأزديّ العطّار يقول: سمعت أبا زَروة الأنصاريّ يقول: سمعت أبي يقول: سمعت سعيد بن جُبَير يقول: سمعت عبد الله بن عبّاس يقول: سمعت رسول الله صلى الله عليه وآله يقول: سمعت جبرئيل عليه السلام يقول: سمعت الله جلّ جلاله يقول :عليٌّ بن أبي طالب خليفتي على خَلقي، فمَن خالفه فقد خالفني، و مَن عصاه فقد عصاني[2].

---

١ ــ *مائة منقبة* لابن شاذان القمّيّ: المنقبة ٤٦، و عنه في *البحار* ٢٧: ١١٦، رواه المتّقي الهنديّ في *كنز العمّال* ١١:٦٠٣/٣٢٩١١ . قال أحمد بن حنبل: لو قُرِئ هذا الإسناد على المجانين لأفاقوا. راجع: *أمالي الشيخ المفيد* :٢٧٥.

٢ ــ روى مثله الشيخُ المفيد في *أماليه*: المجلس ١٣ الحديث٥، عن رسول الله صلى الله عليه وآله.

« الحديث الخامس و الثلاثون »

كذلك

سمعت أبا أحمد محمّد بن أحمد الغِطريفيّ يقول: سمعت أبا خليفة الفضل بن حباب يقول: سمعت عبيد الله ابن عائشة يقول: سمعت حمّاد بن سَلَمة يقول: سمعت يحيى بن سعيد يقول: سمعت سعيد بن المسيّب يقول: سَرَقت امرأة من قريش، فتشفّع فيها أُسامة بن زيد، فقال النبيّ ﷺ: إنّ هذا حدٌّ من حدود الله لا شفاعةَ فيها! فقطعها النبيّ ﷺ[1].

« الحديث السادس و الثلاثون »

و في حديث آخر: قال: قال رسول الله ﷺ لأُسامة: لا تشفع في حَدٍّ إذا بلغ السّلطان[2].

« الحديث السابع و الثلاثون »

كذلك

حدّثني أبو القاسم عليّ بن محمّد بن عليّ العلويّ، قال: سمعت محمّد بن أحمد السِّنانيّ، قال: سمعت عليَّ بن محمّد العلويّ العُرَيضيّ يقول: سمعت عبد العظيم بن عبدالله الحسنيّ يقول: سمعت أحمد بن عيسى العلويّ يقول: سمعت أبا صادق يقول: سمعت الصّادق جعفر بن محمّد عليه السلام يقول يتمثّل لأبي ذرّ الغفاريّ رحمة الله عليه:

أنتَ في غَفلَةٍ و قَلبُكَ ساهي ... نَفِدَ العُمرُ وَ الذُّنُوبُ كَما هي

---

١ – رواه النوريّ في *المستدرك* ١٨: ٢٤. و قال ﷺ نظيرَه لأُمّ سلمة عند شفاعتها لأمَته الّتي سرقت من قوم. راجع: *الكافي* ٧: ٢٥٤/٢.

٢ – رواه النوريّ في *المستدرك* ١٨: ٢٥، و في *الكافي* ٧: ٢٥٤/ ٤: عن أبي عبد الله عليه السلام قال: قال رسول الله ﷺ لأُسامة بن زيد: يا أُسامة، لا تشفع في حدّ. و فيه أيضاً، في حديث آخر: فقال له رسول الله ﷺ: لا يُشفَع في حدّ.

جَمَّةٌ حُصِّلَت علَيكَ جَميعاً ... في كِتابٍ وَ أنتَ عَن ذاكَ ساهي
لَم تُبادر بِتَوبَةٍ مِنكَ حَتّى ... صِرتَ شَيخاً وَ حَبلُكَ اليَومَ واهي
عَجَباً مِنكَ كَيفَ تَضحَكُ جَهلاً ... وَ خَطاياكَ قَد بَدَت لإلهي!
فَتَفكَّر في نَفسِكَ اليَومَ جَهداً ... وَأسِل عَن نَفسِكَ الكَرى[1] يا تاهي[2]

« الحديث الثامن و الثلاثون »
و هو المسلسل بالسؤال

حدّثنا محمّد بن عليّ بن الحسين، قال: حدّثني أبي، عن حبيب بن الحسن الثّعلبيّ، عن عبد الله بن منصور، عن أبيه قال: سألت مولانا أبا الحسن موسى بن جعفر عليه السلام عن قوله عزّ وجلّ: ﴿يَعلَمُ السِّرَّ وَ أخفى﴾[3]، قال: فقال لي: سألت أبي، قال: سألت جدّي عليه السلام[4]، قال: سألت أبي عليّ بن الحسين عليه السلام، قال: سألت أبي الحسين بن عليّ عليه السلام، قال: سألت النبيّ صلى الله عليه و آله عن قول الله عزّ و جلّ: ﴿يَعلَمُ السِّرَّ وَأخفى﴾ قال: سألت الله عزّ وجلّ فأوحى إليّ: أنّي خلقتُ في قلب آدم عِرقَين يتحرّكان بشيء من الهواء، فإن يكن في طاعتي كتبت له حسنات، و إن يكن في معصيتي لم أكتب عليه شيئاً حتّى يواقع الخطيئة، فاذكروا الله على ما أعطاكم أيّها

---

١ ـ كَرِيَ يكرَى فهو كرٍ و كَرِيٌّ : نَعسَ و نامَ . و ربّما البيت : و أزِل عن نَفسِكَ الكَرى يا تاهي .

٢ ـ أخرج هذه الأبيات العلاّمة المجلسيّ في *البحار* ٧٨: ٤٥٣، و الشيخ عبّاس القميّ رحمه الله في *الأنوار البهيّة*، النور الثامن: ٧٧. أقول: و لعلّ الأصحّ في البيت الثاني « أُحصِيت » مكان «حُصِّلت».

٣ ـ سورة طه (٢٠):٧.

٤ ـ كذا في جميع النُّسخ، و استظهر النوريّ: سألت أبي.

المؤمنين[١].

« الحديث التاسع و الثلاثون »

و هو المسلسل بقول: إشهدوا عَلَيّ بهذا

حدّثنا...[٢] عن إبراهيم بن الحكم بن ظهير قال: حدّثني المسعوديّ، عن الحارث بن حصيرة، عن صخر بن الحَكَم الفَزاريّ، عن أبي عقيل الأَزديّ[٣]، عن الرّبيع بن حنبل الضبّيّ، عن مالك بن ضُمرة الرّقاشيّ، عن أبي ذرّ الغفاريّ ﷺ عن النبيّ ﷺ قال: إنّ فرعون هذه الأُمّة معاويةُ بن أبي سفيان.

قال: قال ابن الحكم: إشهدوا علَيّ أنّ المسعوديّ حدّثني بهذا.

و قال المسعوديّ: إشهدوا علَيّ بهذا أنّ الحارث حدّثني بهذا.

و قال الحارث: إشهدوا علَيّ بهذا عند الله أنّ صخر بن الحكم حدّثني بهذا.

و قال صخر: إشهدوا علَيّ بهذا عند الله أنّ أبا عقيل حدّثني بهذا.

و قال أبو عقيل: إشهدوا علَيّ بهذا أنّ الرّبيع حدّثني بهذا.

و قال الرّبيع: إشهدوا علَيّ بهذا عند الله أنّ مالك بن ضمرة حدّثني بهذا.

و قال مالك: إشهدوا علَيّ بهذا عند الله أنّ أبا ذرّ حدّثني بهذا.

و قال أبو ذرّ: إشهدوا علَيّ بهذا عند الله أنّ رسول الله ﷺ حدّثني بهذا.

---

١ – رواه المجلسيّ في *البحار* ٧١: ٢٥٠، و النوريّ في *المستدرك* ١: ٩٦.

٢ – هكذا بياض في جميع النُّسخ. أمّا طريق الشيخ المفيد ﷺ إليه فكذا: محمّد بن عمر الجعابيّ، عن أحمد بن محمّد بن سعيد، عن جعفر بن محمّد بن مروان، عن أبيه، عنه، عن المسعوديّ، عن الحارث. لكنّ الصدوق ﷺ روى هذا الحديث مسلسلاً عن محمّد بن الحسن بن سعيد الهاشميّ الكوفيّ بالكوفة، قال: حدّثنا فرات بن إبراهيم بن فرات الكوفيّ، قال: حدّثني عُبَيد بن كثير، قال: حدّثنا يحيى بن الحسن، وعبّاد بن يعقوب، و محمّد بن الجُنَيد، قالوا: حدّثنا أبو عبدالرّحمان المسعوديّ... إلى آخره.

٣ – هو حيّان بن الحارث السلمانيّ الأَزديّ، عُدَّ من المقتولين بين يَدَيِ الحسين عليه السلام و قد سُلّم عليه في الزيارتَين: زيارة الناحية، و الرجبيّة.

و قال رسول الله ﷺ: إشهدوا عليّ بهذا عند الله أنّ جبرئيل حدّثني بهذا عن الله تبارك و تعالى[١].

« الحديث الأربعون »

و هو المسلسل بقراءة آية الكرسيّ

حدّثنا أبو المفضّل، عن عبيد الله بن أبي سفيان الشّعرانيّ، عن إبراهيم بن عمر بن بكر الشّكشكيّ، عن محمّد بن شعيب بن سابور، عن عثمان بن أبي عاتكة، عن عليّ بن يزيد أنّه أخبره أنّ أبا عبد الرّحمان القاسم بن عبد الرّحمان أخبره عن جدّي[٢] أبي أُمامة الباهليّ أنّه سمع عليّاً عليه السلام يقول: ما أرى رجلاً أدرك عقله الإسلام، و[٣] وُلد في الإسلام يبيت ليلة سوادها ـ قلت: ما سوادها يا أبا أُمامة؟ قال: جميعها ـ حتّى يقرأ هذه الآية ﴿اللهُ لا إلهَ إلاّ هُوَ الحَيُّ القَيُّومُ ـ إلى قوله ـ وَهُوَ العَلِيُّ العَظِيمُ﴾[٤]. ثمّ قال: فلو تعلمون ما هي ـ أو ما فيها ـ لَما تركتموها على حال، إنّ رسول الله ﷺ أخبرني قال: أُعطيتُ آية الكرسيّ من كنزٍ تحت العرش و لم يُؤتَها نبيّ كان قَبلي. قال عليّ عليه السلام: فما بِتُّ ليلةً قطّ منذ سمعتُ رسول الله ﷺ حتّى أقرأها.

ثمّ قال لي: يا أبا أُمامة، إنّي أقرأها ثلاث مرّاتٍ في ثلاثة أحايين كلّ ليلة، قلت: وكيف تصنع في قراءتك يا ابن عمّ محمّد ﷺ؟ قال: أقرأها قبل الرّكعتين بعد صلاة العشاء الآخرة، و أقرأها حيث أخذت بمضجعي النّوم، و أقرأها عند وتري

---

١ ـ *الخصال* ٢: باب الاثني عشر ح ٢، مسلسلاً بزيادة كثيرة.

٢ ـ كذا في النُّسخ، و في *مسلسلات* السخاويّ، و *أسنى المطالب*، و *أمالي الطوسيّ* لا يوجد: جَدّي.

٣ ـ في *مسلسلات* السخاويّ: أو.

٤ ـ سورة البقرة (٢): ٢٥٥.

في السّحَر.

قال عليّ عليه السلام: فوالله ما تركتها منذ سمعت هذا الخبر من نبيّكم صلى الله عليه وآله حتّى أخبرتك به.

قال أبو أُمامة: فو الله ما تركتها منذ سمعت هذا الخبر من عليّ بن أبي طالب عليه السلام حتّى حدّثتك به.

قال القاسم:و أنا ما تركت قراءتها كلّ ليلة منذ حدّثني أبو أُمامة بفضلها حتّى الآن.

قال عليّ بن يزيد:و أُخبرك أنّي ما تركت قراءتها في كلّ ليلة منذ حدّثني القاسم في فضلها.

قال ابن أبي عاتكة: و أنا فما تركتُ قراءتها في كلّ ليلة منذ بلغني في فضل قراءتها ما بلغني.

قال ابن سابور: و أنا ما تركت قراءتها كلّ ليلة منذ بلغني عن رسول الله صلى الله عليه وآله قولُه في فضلها.

قال إبراهيم بن عمر: و أنا ما تركت قراءتها منذ بلغني عن رسول الله صلى الله عليه وآله هذا الحديث في فضل قراءتها.

[قال أبو محمّد عبد الله بن أبي سفيان: و أنا فما تركت قراءتها منذ كتبتُ هذا الحديث عن رسول الله صلى الله عليه وآله في فضل قراءتها][1].

قال أبو المفضّل: و أنا بنعمة ربّي ما تركت قراءتها منذ سمعت هذا الحديث

---

١ ــ ما بين المعقوفتين أثبتناه من *أمالي الطوسيّ*، و *أسنى المطالب*، و *مسلسلات* السخاويّ، وقد سقط من النسخ جميعاً.

من عبيد الله بن أبي سفيان، عن النبيّ ﷺ في فضل قراءتها إلى أن حدَّثتكم به[1] [2].

تمّ الكتاب و الحمد لله حقّ حمده، و صلّى الله على محمّد
و آله أجمعين و سلّم تسليماً.

---

١ ـ قال محقق هذا الكتاب: و الحقير أيضاً بتوفيق من الله أرجو أن لا أترك قراءتها بعد أن كتبتُ هذا الحديث في فضلها إن شاء الله.

٢ ـ رواه الطوسيّ في *أماليه*: ٥٢٠، و الجزريّ في *أسنى المطالب*: الحديث٥١ مسلسلاً، والسخاويّ في *مسلسلاته*: الحديث ٣٥، بإسنادهم، عن أبي المفضّل محمّد بن عبد الله بن المطّلب الشيبانيّ، و قال السخاويّ: أخرجه الديلميّ في *مسنده*. و رواه المجلسيّ في *البحار* ٨٦: ١٢٥، ثمّ قال: أقول كان في المنقولة عنه هكذا، وكأنّه سقط كلام الشعرانيّ من النُسّاخ.

قد فرغت من هذه التعاليق في ليلة النصف من شهر رمضان المبارك سنة ١٤٠٩ هـ حامداً لله تعالى و مصلّياً على النبيّ المصطفى، و آله الطاهرين المعصومين عليهم السلام خير الورى، راجياً من الله أن يوفّقني لما يحبّ و يرضى، و أن يرحمني و والدَيّ يوم الجزاء.

استدراك

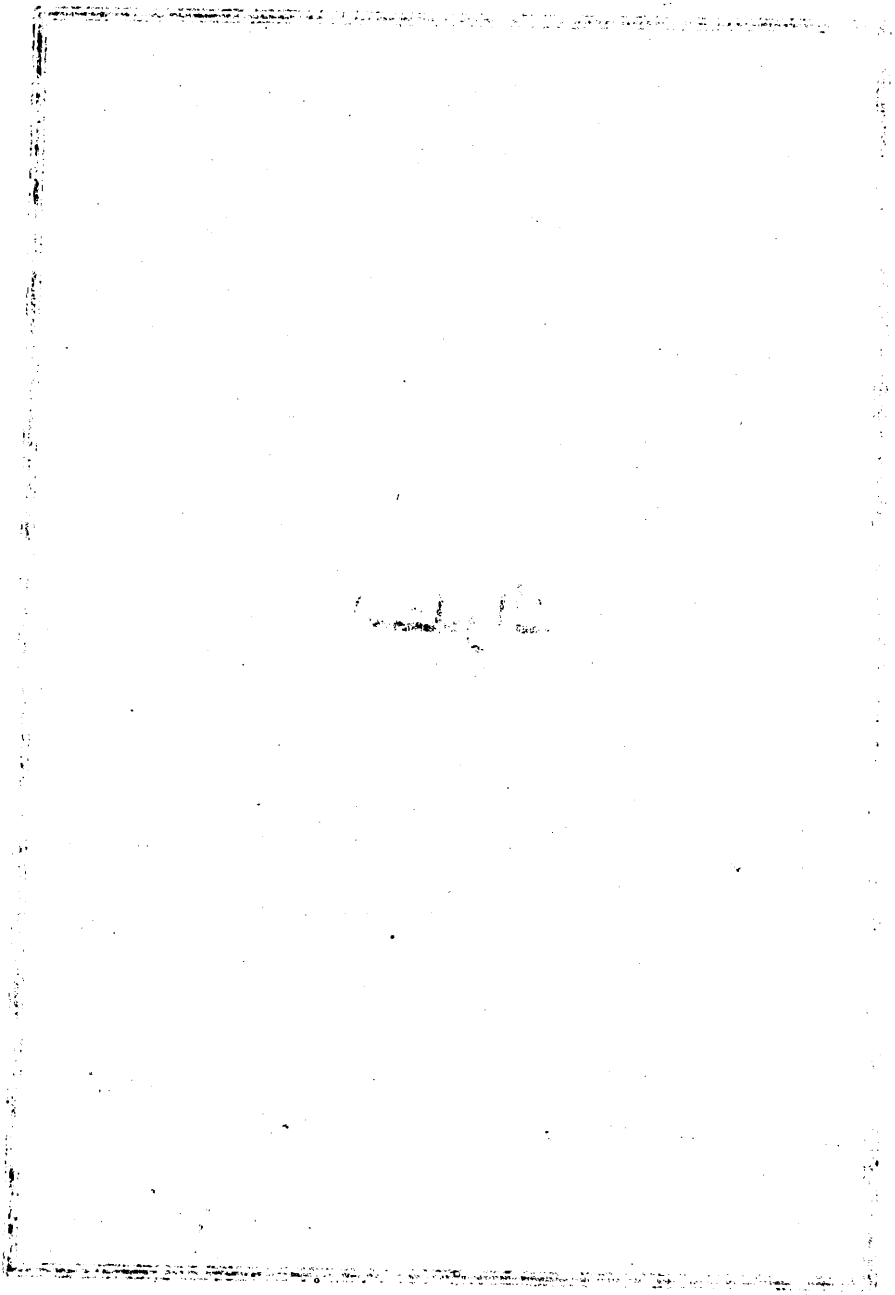

« الحديث الأوّل »

و هو المسلسل بالوصف بالتقدّم المعروف بسلسلة الذّهَب

أخبرنا شيخنا الإمام جمال الدين محمّد بن محمّد الجماليّ زاهد عصره، قال: أخبرنا الإمام سعيد الدين محمّد بن مسعود محدّث فارس في زمانه، أخبرنا الشيخ ظهير الدين إسماعيل بن المظفّر بن محمّد الشيرازيّ عالم وقته، أخبرنا أبو طاهر عبدالسلام بن أبي الربيع الحنفيّ محدّث زمانه، أخبرنا أبو بكر عبد الله بن محمّد بن شابور القلانسيّ شيخ عصره، أخبرنا أبو المبارك عبد العزيز بن محمّد بن منصور الآدميّ إمام أوانه، أخبرنا سليمان بن إبراهيم بن محمّد بن سليمان نادرة دهره، حدّثنا أبو صالح أحمد بن عبد الملك بن عليّ النّيسابوريّ غريب وقته، حدّثنا أبو طاهر محمّد بن محمّد بن محمّش الزياديّ فريد دهره، حدّثنا أبو حامد أحمد بن محمّد ابن إبراهيم بن هاشم البلاذريّ حافظ زمانه، حدّثنا محمّد[1] بن الحسن بن عليّ إمام عصره، حدّثنا أبي الحسنُ بن عليّ السيد المحجوب، حدّثنا أبي عليُّ بن محمّد الهادي، حدّثنا أبي محمّدُ بن عليّ الجواد، حدّثنا أبي عليُّ بن موسى الرضا، حدّثنا أبي موسى بنُ جعفر الكاظم، حدّثنا أبي جعفرُ بن محمّد الصادق، حدّثنا أبي محمّدُ

---

١ ـ كذا في *أسنى المطالب* و *مسلسلات* السخاويّ، و في *عيون أخبار الرضا* عليه السلام: أحمد بن محمّد بن إبراهيم بن هاشم البلاذريّ، قال: حدّثنا الحسن بن عليّ بن محمّد بن عليّ بن موسى ابن جعفر أبو محمّد السيّد المحجوب إمام عصره بمكّة...

ابن عليّ الباقر، حدّثنا أبي عليٌّ بن الحسين زين العابدين، حدّثنا أبي الحسينُ بن عليّ سيّد الشهداء، حدّثنا أبي عليٌّ بن أبي طالب سيّد الأولياء، أخبرني سيّد الأنبياء محمّد بن عبد الله ﷺ قال: أخبرني جبرئيل سيّد الملائكة، قال: قال الله سيّد السادات: إنّي أنا الله لا إله إلاّ أنا، مَن أقرّ لي بالتوحيد دخل حصني، و من دخل حصني أمِنَ مِن عذابي[1].

قال المؤلّف[السخاويّ]: كذا وقع هذا الحديث بهذا السياق من المسلسلات السعيديّة، والعُهدة فيه على أحمد بن محمّد بن هاشم البلاذريّ، و الله أعلم.

« الحديث الثاني »

و هو المسلسل بالفواطم

و ألطف طريق وقع بهذا و أعزبه ما حدّثنا به شيخنا خاتمة الحفّاظ أبوبكر محمّد بن عبد الله بن المحبّ المَقدسيّ مشافهةً [قال]: أخبرتنا الشيخة أُمّ محمّد زينب ابنة أحمد بن عبد الرحيم المَقدسيّة، عن أبي المظفّر محمّد بن فتيان المسينيّ، أخبرنا أبو موسى محمّد بن أبي بكر الحافظ، أنبأنا ابن عمّة والدي القاضي أبو القاسم عبدالواحد بن محمّد بن عبد الواحد المدينيّ بقراءتي عليه، أنبأنا ظفر بن داعي العلويّ بأسترآباذ، أنبأنا والدي و أبو أحمد ابن مطرف المطرفيّ، قالا: حدّثنا أبو سعيد الإدريسيّ إجازةً ـ فيما أخرجه في تاريخ أسترآباذ ـ حدّثني محمّد بن محمّد ابن الحسن أبو العبّاس الرشيديّ من ولد هارون الرشيد بسمرقند ـ و ما كتبناه إلاّ عنه ـ حدّثنا أبو الحسن محمّد بن جعفر الحلوانيّ، حدّثنا عليّ بن محمّد بن جعفر الأهوازيّ مولى الرشيد، حدّثنا بكر بن أحمد القصريّ، حدّثتنا فاطمة بنت عليّ بن

---

١ ـ استدركناه من *أسنى المطالب*: الحديث ٣٨، و رواه السخاويّ في *مسلسلاته*: الحديث ٣٣ مسلسلاً كذلك وقال: هو كذلك في *المسلسلات السعيديّة*، و راجع: *عيون أخبار الرضا* ٢: ٣/١٣٥، و رواه الحمويني في *فرائد السمطين* ٢: ٤٦٦/١٨٩.

موسى الرضا، حدّثتني فاطمة و زينب و أُمّ كلثوم بنات موسى بن جعفر، قُلن: حدّثتنا فاطمة بنت جعفر بن محمّد الصادق، حدّثتني فاطمة بنت محمّد بن عليّ، حدّثتني فاطمة بنت عليّ بن الحسين، حدّثتني فاطمة و سكينة ابنتا الحسين بن عليّ، عن أُمّ كلثوم بنت فاطمة بنت النبيّ صلّى الله عليه [و آله] و سلّم، عن فاطمة بنت رسول الله صلّى الله عليه [و آله] و سلّم و رضي عنها، قالت: أنَسيتُم قول رسول الله صلّى الله عليه [و آله] و سلّم يوم غدير خمّ: مَن كنتُ مولاه فعليّ مولاه، وقولَه صلّى الله عليه[و آله] و سلّم : أنت منّي بمنزلة هارون من موسى عليه السلام ؟!

و هكذا أخرجه الحافظ الكبير أبو موسى المدينيّ في كتابه *المسلسل بالأسماء* وقال:وهذا الحديث مسلسل من وجه آخر، و هو أنّ كلّ واحدة من الفواطم تروي عن عمّةٍ لها، فهو رواية خمس بنات أخ، كلُّ واحدة منهنّ عن عمّتها[1].

« الحديث الثالث »

و هو المسلسل بقَلمِ الأظفار يوم الخميس

رأيت الشيخ الصالح أبا هريرة عبد الرحمان بن الشيخ الإمام حافظ الشام أبي عبد الله محمّد بن عثمان بن الذهبيّ يقلّم أظفاره يوم الخميس و قال:

رأيت الشيخ الصالح أبا العبّاس أحمد بن عبد الرحمان بن يوسف البعليّ يقلّم أظفاره يوم الخميس و قال:

رأيت الشيخ العالم أبا عبد الله محمّد بن إسماعيل بن أحمد المَقدسيّ الخطيب يقلّم أظفاره يوم الخميس و قال:

رأيت الإمام المسند أبا الفَرَج يحيى بن محمود الثقفيّ يقلّم أظفاره يوم الخميس وقال:

---

١ ــ استدركناه من *أسنى المطالب*، و تقدّم في الحديث: ١٤ من *مسلسلات* ابن الرازيّ حديثٌ آخر بهذا التسلسل.

رأيت جدّي أبا القاسم إسماعيل بن محمّد يقلّم أظفاره يوم الخميس و قال:
رأيت أبا محمّد الحسن بن أحمد السمرقنديّ يقلّم أظفاره يوم الخميس و قال:
رأيت أبا العبّاس جعفر بن محمّد المستغفريّ يقلّم أظفاره يوم الخميس و قال:
رأيت الشيخ محمّد بن أحمد المكّيّ يقلّم أظفاره يوم الخميس و قال:
رأيت أبا القاسم إبراهيم بن محمّد بن عليّ بن شاه المروروذيّ يقلّم أظفاره يوم الخميس و قال:
رأيت أبا بكر محمّد بن عبد الله النيسابوريّ يقلّم أظفاره يوم الخميس [و] قال:
رأيت عبد الله بن موسى يقلّم أظفاره يوم الخميس [و] قال:
رأيت الفضل بن العبّاس الكوفيّ يقلّم أظفاره يوم الخميس قال:
رأيت الحسين بن هارون الضبّيّ يقلّم أظفاره يوم الخميس قال:
رأيت عمر بن حفص يقلّم أظفاره يوم الخميس قال:
رأيت أبي حفصَ بن غياث يقلّم أظفاره يوم الخميس قال:
رأيت جعفر بن محمّد يقلّم أظفاره يوم الخميس قال:
رأيت محمّد بن عليّ يقلّم أظفاره يوم الخميس قال:
رأيت عليّ بن الحسين يقلّم أظفاره يوم الخميس قال:
رأيت الحسين بن عليّ يقلّم أظفاره يوم الخميس قال:
رأيت عليّاً رضي الله عنه يقلّم أظفاره يوم الخميس قال:
رأيت رسول الله صلّى الله عليه [و آله] و سلّم يقلّم أظفاره يوم الخميس، ثمّ قال: يا عليّ، قَصُّ الظفر و نتف الإبط و حَلق العانة يومَ الخميس، و الغُسل والطِّيب و اللّباس يوم الجمعة[1].

---

١ – استدركناه من *أسنى المطالب*: الحديث ٣٥، و رواه السخاويّ في *مسلسلاته*: الحديث ٣.

« الحديث الرابع »

و هو المسلسل بالضيافة على الأسودَين: التّمر و الماء

و أنبأني بعلوٍّ أبو الفتح المدنيّ و غيره عن العفيف النيسابوريّ، أنبأنا الرضيّ الطبريّ عن ابن مسديّ، قال: أضافنا الإمام القدوة الفخر أبو عبد الله محمّد بن إبراهيم الفارسيّ الحِميريّ بمنزله بقرافة مصر على الأسودين التّمر و الماء، قال: أضافنا الإمام الحافظ أبو العلاء الحسن بن أحمد الهمدانيّ بها على الأسودين التّمر والماء، قال: أضافنا أبو بكر بن الفَرَج الكاتب على الأسودين التّمر و الماء، قال: أضافنا أبو جعفر محمّد بن الحسين بن أحمد الصوفيّ على الأسودين التّمر و الماء، قال: أضافنا أبو الحسن علي بن الحسن الواعظ على الأسودين التّمر و الماء قال: أضافنا أبو شيبة أحمد بن إبراهيم العطّار على الأسودين التّمر و الماء، قال: أضافنا جعفر بن محمّد بن عاصم الدمشقيّ على الأسودين التّمر و الماء، قال: أضافنا مؤمّل ابن إهاب على الأسودين التّمر و الماء، قال: أضافنا عبد الله بن ميمون القدّاح على الأسودين التّمر و الماء، قال: أضافنا الإمام أبو موسى جعفرُ بن محمّد الصادق على الأسودين التّمر و الماء، قال: أضافني أبي محمّدُ الباقر على الأسودين التّمر و الماء، قال: أضافني أبي زينُ العابدين عليّ بن الحسين على الأسودين التّمر و الماء، قال: أضافني أبي الحسينُ بن عليّ على الأسودين التّمر و الماء، قال: أضافني أبي عليّ بن أبي طالب رضي الله عنه على الأسودين التّمر و الماء، قال:أضافني رسول الله صلّى الله عليه [و آله] وسلّم على الأسودين التّمر و الماء و قال:

من أضاف مؤمناً فكأنّما أضاف آدم عليه السلام.

و من أضاف مؤمنَين فكأنّما أضاف آدم و حوّاء.

و من أضاف ثلاثة فكأنّما أضاف جبرئيل و ميكائيل و إسرافيل.

و من أضاف أربعة فكأنّما قرأ التوراة و الزّبور و الإنجيل و الفرقان.

و من أضاف خمسة فكأنّما صلّى الصلوات الخمس في جماعة من أوّل يوم خلق الله عزّ وجلّ إلى يوم القيامة.

و من أضاف ستّة فكأنّما أعتق ستّين رقبة من وُلد إسماعيل عليه السلام.

و من أضاف سبعة أُغلقت عنه سبعة أبواب جهنّم.

و من أضاف ثمانية فُتحت له ثمانية أبواب الجنّة.

و من أضاف تسعة كتب الله له حسنات بعدد من عصاه من أوّل يوم خلق الله الخلق إلى يوم القيامة.

و من أضاف عشرة كتب الله له أجرَ مَن صام و صلّى و حجّ و اعتمر إلى يوم القيامة[1].

« الحديث الخامس »

و هو المسلسل بالعدّ في اليد

أخبرنا العدل الأصيل أبو هريرة عبد الرحمان بن محمّد بن أحمد بن الذهبيّ قراءة عليه بقرية كفربطنا ظاهر دمشق المحروسة و عدّهنّ في يدي، قال: أخبرنا أبو العبّاس أحمد بن عبد الرحمان البعلبكيّ و عدّهنّ في يدي، قال: أخبرنا الخطيب أبو عبد الله محمّد بن إسماعيل بن أحمد المَقدسيّ و عدّهنّ في يدي، قال: أخبرنا أبو الفرج يحيى بن محمود الثقفيّ و عدّهنّ في يدي، قال: أخبرنا جدّي الإمام قوام السنّة أبو القاسم إسماعيل بن محمّد بن الفضل التَّيميّ و عدّهنّ في يدي، قال: أخبرنا الإمام أبو محمّد الحسن بن أحمد السمرقنديّ و عدّهنّ في يدي، قال: أخبرنا جعفر ابن محمّد المستغفريّ و عدّهنّ في يدي، قال: أخبرنا أبو القاسم علي بن الحسن بن

---

١ ـ استدركناه من *مسلسلات* السخاويّ: الحديث ٨٢، و قال في آخره: و هو ممّا تفرّد به القدّاح أحد المتَّهَمين بالكذب و الوضع، و لوائح الوضع عليه ظاهرة، و لا أستبيح ذكره إلاّ مع بيانه قبّحَ الله واضعه. و رواه الجزريّ في *أسنى المطالب* ثمّ قال: و هو حديث غريب جدّاً لم يقع لنا من هذا الوجه إلاّ بهذا الإسناد.

عليّ العزرميّ و عدّهنّ في يدي، حدّثنا عليّ بن أحمد بن الحسين العجليّ و عدّهنّ في يدي، حدّثنا الحرب بن الحسن الطحّان و عدّهنّ في يدي، حدّثنا يحيى بن مساور و عَدَّهنّ في يدي، حدّثنا عمرو بن خالد و عدّهنّ في يدي، حدّثني زيد بن عليّ و عدّهنّ في يدي، قال: حدّثني عليّ بن الحسين و عدّهنّ في يدي، قال: حدّثني الحسين بن عليّ و عدّهنّ في يدي، قال: حدّثني عليّ بن أبي طالب و عدّهنّ في يدي، قال: حدّثني رسول الله صلّى الله عليه [و آله] و سلّم و عدّهنّ في يدي، قال: عَدَّهنّ في يدي جبرئيلُ هكذا نزلتُ بهنّ من عند ربّ العزّة عزّ و جلّ:

اللّهمّ صلّ على محمّد و على آل محمّد كما صلّيت على إبراهيم و على آل إبراهيم إنّك حميد مجيد.

اللّهمّ و بارك على محمّد و على آل محمّد كما باركت على إبراهيم و على آل إبراهيم إنّك حميد مجيد.

اللّهمّ و ترحّم على محمّد و على آل محمّد كما ترحّمت على إبراهيم و على آل إبراهيم إنّك حميد مجيد.

اللّهمّ و تحنّن على محمّد و على آل محمّد كما تحنّنت على إبراهيم و على آل إبراهيم إنّك حميد مجيد.

اللّهمّ و سلّم على محمّد و على آل محمّد كما سلّمت على إبراهيم و على آل إبراهيم إنّك حميد مجيد[1].

---

١ ـ استدركناه من أسمى *المناقب*: الحديث ٣٦ وكذلك رواه السخاويّ في *مسلسلاته*: الحديث ٧٦، ثمّ قال: رواه القاضي عياض في *الشفا* من طريق المطوّعيّ عن الحاكم، و هكذا هو عند الحاكم في *علومه*، و أخرجه أبو نُعَيم في *المعرفة* مسلسلا، و من طريقه الغَزنويّ، والديلميّ في *مسنده* عن أبي الهيثم أحمد بن محمّد بن الهيثم عن أبي الحسن علي العجليّ... ورُوي معنى المتن عن عبد الله بن عمر و عائشة كما بيّنه في *القول البديع*، و الله الموفّق.

« الحديث السادس »
و هو المسلسل بالتأذين في الأُذُن

أخبرنا شيخنا الإمام المحدّث جمال الدين يوسف بن محمّد بن مسعود السرمريّ مشافهة، أخبرنا شيخنا الإمام أبو الثناء محمود بن محمّد بن محمود المقرئ، قال: أخبرنا شيخنا أبو أحمد عبد الصمد بن أحمد بن أبي الجيش، أخبرنا أبو محمّد يوسف بن عبد الرّحمان بن عليّ بن محمّد بن الجوزيّ، أخبرنا والدي، أخبرنا محمّد ابن ناصر الحافظ، أخبرنا أبو بكر محمّد بن أحمد بن عليّ بن خلف، أخبرنا أبو عبدالرّحمان السلميّ، أخبرنا عبد الله بن موسى السَّلَميّ، أخبرنا الفضل بن عبّاس الكوفيّ، حدّثنا الحسن بن هارون الضبّيّ، حدّثنا عمر بن حفص بن غياث، عن أبيه، عن جعفر بن محمّد، عن أبيه، عن عليّ بن الحسين، عن أبيه، عن عليّ بن أبي طالب قال: رآني النبيُّ صلّى الله عليه و آله و سلّم حزيناً، فقال: يا ابنَ أبي طالب، أراك حزيناً، قلت: هوكذلك، قال: فمُر بعضَ أهلك يؤذّن في أُذُنك، فإنّه دواء للهمّ، قال: ففعلت فزال عنّي.

قال الحسين رضي الله عنه: جرّبتُه فوجدته كذلك، قال عليّ بن الحسين: جرّبته فوجدته كذلك، قال محمّد بن عليّ: جرّبته فوجدته كذلك، قال جعفر بن محمّد: جرّبته فوجدته كذلك، قال حفص بن غياث: جرّبته فوجدته كذلك، قال عمر بن حفص: جرّبته فوجدته كذلك، قال الحسن بن هارون: جرّبته فوجدته كذلك، قال الفضل: جرّبته فوجدته كذلك، قال عبد الله بن موسى: جرّبته فوجدته كذلك، قال أبو عبد الرحمان: جرّبته فوجدته كذلك، قال أبو بكر: جرّبته فوجدته كذلك، قال عبد الرحمان بن الجوزيّ: لم أسمع ابن ناصر يقول فيه شيئاً، بل جرّبته أنا فوجدته كذلك، قال أبو محمّد يوسف: جرّبته فوجدته كذلك، قال عبد الصمد: جرّبته فوجدته كذلك، قال أبو الربيع: جرّبته فوجدته كذلك، [قال

المؤلف:] قلت: و لم أسمع شيخنا السرمريّ يقول فيه شيئاً، و لكن جرّبته فوجدته كذلك.

هذا حديث حسن التسلسل لم أر في رجاله من تكلّم فيه بقدح، و الله أعلم[1].

١ ـ استدركناه من *أسنى المطالب*: الحديث ٤٧.

الأعمال المانعة من الجنة

للشيخ المتقدّم أبي محمّد جعفر بن أحمد
القمّيّ الرّازيّ

من علماء القرن الرابع

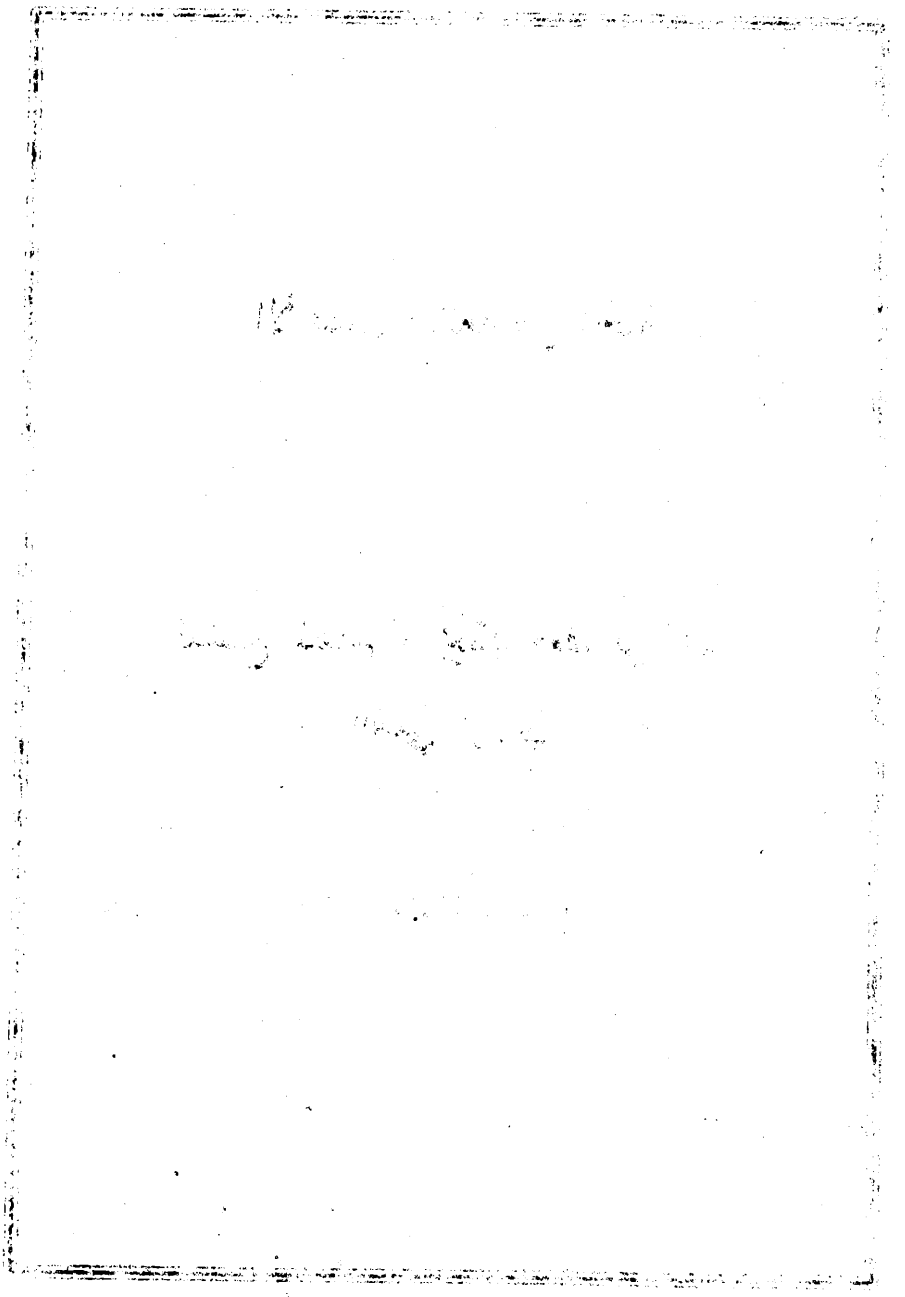

بِسمِ اللهِ الرَّحمنِ الرَّحيم
و به نستعين و عليه نتوكّل

« ١ »

باب من لا يأمن جارُه بَوائقَه

١ ـ قال الشّيخ الفقيه أبو محمّد جعفر بن أحمد بن علي مصنّف هذا الكتاب: حدّثنا محمّد بن أحمد القزوينيّ، قال: حدّثني خالد بن محمّد، عن أبي إبراهيم التّرجمانيّ، عن إسماعيل بن جعفر، عن العلاء بن عبد الرّحمان، عن أبيه، عن عبدالرّحمان بن صخر، عن رسول الله ﷺ قال: لا يدخل الجنّةَ مَن لا يأمن جارُه بَوائقَه[1].

« ٢ »

باب العاقّ لايدخل الجنّة

٢ ـ أحمد بن الحسن، عن أبي جعفر عليه السلام قال: قال رسول الله ﷺ: أيّها النّاس، احذروا البغي؛ فإنّه ليس من عقوبةِ ذنبٍ أسرع من عقوبة بغي، و صِلُوا أرحامكم؛ فإنّه ليس من ثواب أسرع من ثوابِ صلة الأرحام، و إيّاكم و العقوق؛ فإنّ الجنّة توجد ريحها من مسيرة مائة عام، و ما يجدها عاقّ، و لا قاطع رحم، و لا شيخ

---

١ ـ *مسند* أحمد بن حنبل ٢: ٣٧٣، رواه الديلميّ في *الفردوس* ٥: ٧٦٢٣/١٠٨، و أخرجه النوري في *المستدرك* ٨ : ٤٢٥. بوائقه: أي غوائله و شروره، واحدُها: بائقة.

زان، و لا جارٌّ إزارَه خُيَلاء، إنّما الكبرياء لله ربّ العالمين.

و الكذب كلُّه إثم إلاّ ما نَفَعتَ به مؤمناً، أو دَفَعتَ به عن دين، و إنّ في الجنّة لَسُوقاً لا يُباع فيها و لا يُشترى إلاّ الصُّوَر من الرِّجال و النِّساء، يُوقَفون على مقدار يوم من أيّام الدُّنيا، فيمرُّ بهم أهل الجنّة، فمن اشتهى صورةً من رجل أو امرأة دخل و كان هو تلك الصّورة، و إيّاكم و اليمين؛ فإنّها تدع الدّيار بلاقع[1].

٣ـ و عن عطيّة، عن أبي سعيد قال: قال رسول الله ﷺ: لا يدخل الجنّةَ عاقّ، ولا منّان، و لا مُدمن خمر[2]، و لا مؤمن بسحر، و لا قتّات[3].

٤ـ عن عطاء، عن عبد الله بن عبّاس قال: قال رسول الله ﷺ: لا يدخل الجنّة عاقّ، و لا قاطع رحم، و لا مُدمن خمر، و لا مؤمن بسحر، و لا قتّات، و لا منّان[4]، ولا ديّوث، و لا كاهن، و من مشى إلى كاهن فصدّقه بما يقول فقد برئ ممّا أنزل الله على محمّد ﷺ.

فقال عطاء: سألته عن القتّات و الديّوث، فقال: أمّا القتّات: فالّذي يسعى بصاحبه إلى السّلطان، فيُهلك نفسه و أخاه و سلطانه. و الدّيُّوث: الّذي يجلب على حليلته الرّجال[5].

---

١ ـ *الكافي* ٢: ٢٦١، و رواه المنذريّ في *الترغيب و الترهيب* ٣: ١٤/٣٢٩ عن جابر بن عبد الله، كما سيأتي عنه أيضاً في ح ٦، و النوريّ في *المستدرك* ٩: ٩٥ و١٠٧. البَلاقِع: جمع بَلقَع، أي الأرض القفراء الّتي لاشيء فيها.

٢ ـ مُدمن الخمر: أي مداوم شربها. و في الحديث: ليس مدمن الخمر الّذي يشربها كلّ يوم، ولكن يوطّن نفسه إذا وجدها شربها.

٣ ـ *الفردوس* ٥: ٧٦١٣/١٠٥، و زاد في آخره: و المدمن ثلاث سنين في كلّ سنة مرّة، رواه النوريّ في *المستدرك* ٧: ٢٣٣.

٤ ـ من أوّل الحديث إلى هنا سقط من «ر» و لعلّه كان ساقطاً من نسخة النوريّ أيضاً، لأنّه لفّق بين الحديثين عند نقلهما في *المستدرك*.

٥ ـ رواه النوريّ في *المستدرك* ١٤: ٢٣٥.

٥ـ عن أبي سعيد الخدريّ قال: قال رسول الله ﷺ: لا يدخل الجنّة صاحب خمس: مُدمن خمر، و لا مؤمن بسحر، و لا من أتى ذات مَحرم، ولا قاطع رحم ولو بسلام، و لا ولد الزِّنا[١].

٦ـ و عنه قال: قال رسول الله: لا يدخل الجنّة عاقّ، و لا مُدمن خمر، و لا منّان[٢].

٧ـ و عن جابر بن عبد الله قال: خرج علينا رسول الله ﷺ و نحن مجتمعون فقال: يا معشر المسلمين، اتّقوا الله و صِلوا أرحامكم؛ فإنّه ليس من ثواب أسرع من صلة الرّحم، و إيّاكم و البغي؛ فإنّه ليس من عقوبة أسرع من عقوبة بغي، وإيّاكم و عقوق الوالدين؛ فإنّ ريح الجنّة توجد من مسيرة ألف عام و لا يجدها عاقّ ، و لا قاطع ، و لا شيخ زان ، و لا جارٌّ إزارَه خيلاء، إنّما الكبرياء لله ربّ العالمين[٣].

« ٣ »

باب أنّ قاطع الرحم لا يدخل الجنّة

٨ـ عن الزهريّ،عن محمّد بن جُبَير بن مُطعِم،عن أبيه قال: قال رسول الله ﷺ: لا يدخل الجنّة قاطع[٤].

٩ـ عن أبي سعيد الخُدريّ قال: قال رسول الله ﷺ: لا يدخل الجنّة صاحب خمس: مُدمن خمر، و لا مؤمن بسحر، و لا قاطع رحم، و لا كاهن، و لا منّان[٥].

---

١ ـ *الفردوس* ٥: ١٠٧ و١٠٨، و رواه النوريّ في *المستدرك* ٩: ١٠٧.

٢ ـ *مسند أحمد بن حنبل* ٣: ٢٨ و٤٤، و رواه النوريّ في *المستدرك* ٧: ٢٣٣.

٣ ـ *الفردوس* ٢: ٢٧١/ ٣٢٦٠، و رواه المنذريّ في *الترغيب و الترهيب* ٣: ١٤/٣٢٩ مع زيادة تقدّمت في ح١، و رواه النوري في *المستدرك* ٣: ٢٦٣ أيضاً ٩: ١٠٧.

٤ ـ *مسند أحمد بن حنبل* ٤: ٨٠ و٨٣ و٨٤، و رواه النوريّ في *المستدرك* ٩: ١٠٨.

٥ ـ *مسند أحمد بن حنبل* ٣: ١٤و٨٣، و رواه النوريّ في *المستدرك* ١٧: ٦٢.

« ٤ »

باب الجَعظَريّ و الزَّنيم و الجوّاظ لا يدخلون الجنّة

١٠ – عن عبد الرّحمان بن عثمان أنّ رسول الله ﷺ قال: لا يدخل الجنّة جَوّاظ، ولا جَعظري، و لا عُتُلٌّ زنيم، قالوا: يا رسول الله، ما الجَوّاظ والجَعظريّ والعُتُلُّ الزَّنيم؟ قال: الجوّاظ: الّذي جمع و منع، يدعوه لَظى نَزّاعةً للشَّوى[١]. وأمّا الجعظريّ: فالفظُّ الغليظ القلب. و أمّا العُتُلُّ الزّنيم: فالشَّديد الخُلق، الرحب الجوف، الشحيح الأكول الشروب، الظَّلوم للنّاس[٢].

« ٥ »

باب لا يدخل الجنَّة إلاّ نَفسٌ مؤمنة

١١ – عن زيد بن يُثَيع[٣] قال: سألت عليّاً عليه السلام: بأيِّ شيء بُعثتَ في الحجَّين؟ قال: بُعثتُ بأربع: لا يدخل الجنّة إلاّ نفس مؤمنة، و لا يطوف بالبيت عريان، و لا يجتمع مسلم و مشرك في المسجد الحرام بعد عامه هذا، و من كان بينه و بين النبيّ ﷺ عهد فعهده إلى مدّته، و من لم يكن له عهد فأجله أربعة أشهر[٤].

١٢ – و عنه، عن عليّ عليه السلام: قال :بعثني رسول الله ﷺ – حين أُنزِلَت براءة– بأربع: لا يطوف بالبيت عريان، و لا يقرب المسجد الحرام مشرك بعد عامهم هذا،

---

١ – اللَّظى: النّار، و قيل اللّهب الخالص. راجع سورة المعارج (٧٠): ١٦؛ فإنّ الجملة مُتّخَذةٌ منها.

٢ – *مسند* أحمد بن حنبل ٤:٢٢٧، و رواه الطبرسيّ في *مجمع البيان* ٥:٣٣٤، سورة القلم. راجع *الفردوس* ٣: ٤٢٦٨/٩٤، أيضاً ٥: ٧٦١٦/١٠٦ . و في بعض المصادر بدل : الشحيح : المصحّح، وهو بعيد .

٣ – في «أ» و «ر» و«ح»: مَلْتع.

٤ – *مسند* أحمد بن حنبل ١: ٧٩، *سنن الترمذيّ* ٢: ٨٧٢/١٧٩، *سنن الدارميّ* ٢: ٦٨، *مستدرك* الحاكم ٣: ٥٢.

ومن كان بينه و بين رسول الله ﷺ عهد فهو إلى مدّته ، ولا يدخل الجنّة إلاّ نَفس مسلمة[١].

« ٦ »

باب لا يدخل الجنّة من في قلبه كِبر

١٣ – عن النبيّ ﷺ أنّه قال: لا يدخل الجنّة إنسان في قلبه حبَّةُ خَردلٍ من كِبر[٢].

« ٧ »

باب آخر في الكبر

١٤ – عن كريب، قال: سمعت رسول الله ﷺ يقول: لايدخل الجنَّة شيء من الكِبر، فقال قائل: يا نبيّ الله، إنّي لأُحبُّ أن أتحمَّلَ بحلان[٣] سوطي و شسع نعلي، فقال النبيّ ﷺ: أنّى ذلك و ليس من الكبر، إنّ الله يحبُّ الجمال، إنّما الكبر مَن سفّه الحقَّ و غَمَض النّاسَ بعينه[٤].

١٥ – و عن جابر بن عبد الله قال: قال لنا رسول الله ﷺ: ألا أُخبركم بشيء أمر به نوح ابنه، إنَّ نوحاً قال لابنه: آمُرك بأمرين، و أنهاك عن أمرين، قل: لا إله إلاّ الله وحده لا شريك له له المُلك و له الحَمد يُحيي و يُميت و هو على كلّ شيء قدير، فإنَّ السَّماوات و الأرض لو جُعلتا في كفّة لوزنَتهما، و لو جعلتا في حلقة لصبَّتهما. يا بُنيّ، آمرك أن تقول: سُبحانَ الله و بحمده، فإنَّها صلاة

---

١ – *مستدرك* الحاكم ٤: ١٧٨.

٢ – *مسند أحمد بن حنبل* ٢: ١٦٤، *الفردوس* ٥: ١٠٥/٧٦١١، و رواه النوريّ في *المستدرك* ١٢: ٣٠.

٣ – كذا في جميع النُّسخ، و في المصدر: بحَبلان. و لعلّ صحيحه « بخلال » و الخِلال: جمع خلّة و هي كلّ جلدة منقوشة.

٤ – *مسند أحمد بن حنبل* ٢: ١٣٣ و ١٣٤، و رواه النوريّ في *المستدرك* ١٢: ٣٤. و غَمَضَ الناسَ بعينه: أي ازدراهم و احتقرهم .

الخلاّق و بها يُرزَق الخَلق، قال الله تعالى: ﴿وَ إن مِن شَيءٍ إلاّ يُسَبِّحُ بِحَمدِه وَلكِن لا تَفقَهُونَ تَسبيحَهُم إنَّه كانَ حَليماً غَفُوراً﴾[١].

يا بُنيّ، و أنهاك عن أمرين: لا تشرك بالله؛ فإنّه مَن أشرك بالله فقد حرَّم الله عليه الجنّة، و أنهاك عن الكبر؛ فإنّ أحداً لا يدخل الجنّة في قلبه مثقال حبَّة من خَردلٍ من كبر.

قال: فقال مُعاذ بن جَبَل: بأبي و أُمّي يا رسول الله، أمن الكبر أن يكون لأحَدنا دابَّة يركبها، أو الثياب يلبسها، أو الطعام يجمع عليه أصحابه؟ قال: لا، و لكن من الكبر أن يُسفِّه الحقَّ و يَغمَصَ[٢] المؤمن[٣].

١٦- و رُوي عن جابر مثله، و زاد في حديثه: ألا أُنبِّئكم بخمسٍ مَن كنَّ فيه فليس بمتكبِّر؟ اعتقال الشاة[٤]، و لبس الصوف، و مجالسة الفقراء، و أن يركب الحمار، وأن يأكل الرَّجل مع عياله[٥].

« ٨ »

باب المشرك و مُدمن الخمر لا يدخل الجنّة

١٧- روي عن أنس أنّ النّبي ﷺ قال: إنّ الله بنى الفردوس بيده

---

١ - الإسراء (١٧): ٤٤.

٢ - غَمَص الناس: أي احتقرهم و لم يَرَهم شيئاً، قال الصدوق ﷺ: في كتاب الخليل بن أحمد: تقول: فلان غَمَص الناس و غمص النعمة، إذا تهاون بهم وبحقوقهم، و يقال: إنّه لمغموص عليه في دينه، أي مطعون عليه، و قد غمص النعمة و العافية إذا لم يشكرها، وقال أبو عبيدة في قوله عليه السلام: سفه الحق: هو أن يرى الحقَّ سفهاً و جهلاً... و أمّا قوله: غمص الناس، فإنّه الاحتقار لهم... راجع: *معاني الأخبار*: ٢٤٢. أقول: و غمصُ الناس بالعين كناية عن احتقارهم أيضاً.

٣ - رواه الهنديّ في *كنز العمال* ١٦: ٤٤٠٧٧/١٠٦، و النوريّ في *المستدرك* ١٢: ٣٤.

٤ - اعتقل شاتَه: وَضعَ رجلها بين ساقه و فخذه فحلبها.

٥ - *الفردوس* ٣: ٤٥٢٧/١٩٠، و رواه الهنديّ في *كنز العمّال* ١٦: ٤٤٠٧٧/١٠٦، والنوريّ في *المستدرك* ١٢: ٣٥.

وحظرها على كلّ مشرك، و مُدمن الخمر سكّير[١].

«٩»

باب من اقتطع مال امرئ مسلم لا يدخل الجنّة

١٨- رُوي عن أبي أُمامة الحارثيّ أنّ رسول الله ﷺ قال: ما من رجلٍ اقتطع مال[٢] امرئ مسلم بيمينه إلاّ حرّم الله عليه الجنّة و أوجب له النّار، فقيل: يا رسول الله، و إن كان شيئاً يسيراً؟ قال: و إن كان سِواكاً من أراك[٣].

«١٠»

باب أنّ القتّات لا يدخل الجنّة

١٩- رُوي عن حُذَيفة أنّ رسول الله ﷺ قال: لا يدخل الجنّةَ قتّات[٤].

«١١»

باب أنّ النمّام لا يدخل الجنّة

٢٠- رُوي عن حُذَيفة أنّه بلغه أنّ رجلاً ينمُّ الحديث، فقال حذيفة: سمعت رسول الله ﷺ يقول: لا يدخل الجنّة نمّام[٥].

---

١ ـ رواه الديلميّ في *الفردوس* ١: ١٦٤/ ٦٠٣، كما رواه النوريّ في *المستدرك* ١٧: ٦٢.

٢ ـ في «م» و «ر» و«ح»: مال حقّ. و في بعض المصادر: حقّ امرئ.

٣ ـ *مسند أحمد بن حنبل* ٥: ٢٦٠، و رواه المجلسيّ في *البحار* ١٠٤: ٢٠٧.

٤ ـ *مسند أحمد بن حنبل* ٥: ٢٨٢، و رواه الطوسيّ في *أماليه*: ٣٩٢، و النوريّ في *المستدرك* ٩: ١٥٠.

٥ ـ *مسند أحمد بن حنبل* ٥: ٣٩١ و ٣٩٦ و ٣٩٩ و ٤٠٦. و رواه النوريّ في *المستدرك* ٩: ١٥٠.

« ١٢ »

باب أنّ الديُّوث لا يدخل الجنَّة

٢١ـ عن البراء قال: قال رسول الله ﷺ: لا يدخل الجنَّة ديُّوث[١].

« ١٣ »

باب من ادّعى إلى غير أبيه لا يدخل الجنَّة

٢٢ـ عن سعد بن مالك قال: سَمِعَت أُذُناي، و وعاه قلبي من رسول الله ﷺ قال: مَن ادّعى أباً في الإسلام و هو يعلم أنَّه غير أبيه، فالجنَّة عليه حرام[٢].

٢٣ـ و عنه أيضاً، قال: سمعت أُذُني محمّداً عليه الصَّلاة و السَّلام، و وعاه قلبي: مَن ادّعى إلى غير أبيه و هو يعلم أنَّه غير أبيه، فالجنَّة عليه حرام[٣].

٢٤ـ و عن عبد الله بن عمرو، عن النبيّ ﷺ أنَّه قال: من ادّعى إلى غير أبيه فلن يرح رائحة الجنَّة، و ريحها توجد مِن قَدر مسيرة سبعين عاماً[٤].

« ١٤ »

باب أنّ المُرائي لا يدخل الجنَّة

٢٥ـ رُوي عن أبي سعيد الخدريّ، عن النبيّ ﷺ أنَّه قال: إنّ الله حرَّم الجنَّة على كلّ مُراءٍ و مرائية، و ليس البِرُّ في حُسن الزيّ[٥]، و لكنّ البرّ في السكينة و الوقار[٦].

---

١ ـ رواه المناويّ في *كنوز الحقائق*: ١٦٣.

٢ ـ *مسند أحمد بن حنبل* ١: ١٦٩، و أيضاً ٥: ٤٦، و رواه النوريّ في *المستدرك* ١٨: ٢١٩.

٣ ـ *مسند أحمد بن حنبل* ١: ١٧٤ و ١٧٩، و أيضاً ٥: ٣٨، و رواه النوريّ في *المستدرك* ١٨: ٢١٩.

٤ ـ *مسند أحمد بن حنبل* ٢: ١٧١ و١٩٤، و رواه النوريّ في *المستدرك* ١٨: ٢١٩. لم يرح: أي لم يَشُمَّ ريحها. يقال: راح يَريحُ، و راح يَراحُ، و أراح يُريحُ، إذا وجدَ رائحة الشيء.

٥ ـ الزِّيّ: الهيئة من الناس.

٦ ـ أخرجه المحدّث النوريّ في *المستدرك* ١: ١٠٦.

« ١٥ »

باب لا يدخل الجنَّة لحمٌ نَبَت من سُحت

٢٦- روي عن كعب بن عُجرة أنَّه قال: قال رسول الله ﷺ: حقٌّ لِلَحمٍ نبت من سُحت أن لا يدخل الجنَّة[١].

٢٧- و روي عنه أيضاً أنّه قال: قال رسول الله ﷺ: أعاذك الله من أُمراءٍ يكونون من بعدي. قال: قلت: إلى ما ذاك يا رسول الله؟ قال: مَن دخل عليهم فصدَّقهم بكذبهم، و أعانهم على ظلمهم، فليس منّي و لست منه، و لا يَرِد حوضي. و من دخل عليهم فلم يصدِّقهم بكذبهم، و لم يعنهم على ظلمهم، فذاك منّي و أنا منه، و على حوضي يرد.و لا يدخل الجنَّة لحمٌ نَبَت من سُحت، و كلُّ لحم نبت من سحت فالنّار أولى به. و النّاس غاديان[٢]: فبائع نفسه فموبقها، وفادٍ[٣] نفسه فمعتقها. و الصَّلاة برهان، والصَّوم جُنَّة، و الصَّدقة تطفئ الخطيئة كما يُطفئ الماءُ النّار[٤].

« ١٦ »

باب لا يدخل الجنَّة جسد غُذّي بحرام

٢٨- رُوي عن زيد بن أرقم أنّ النبيّ ﷺ قال: لا يدخل الجنّة جسد غُذّي بحرام[٥].

---

١ - السُّحت: كلُّ مال حرام لا يحلُّ كسبه و لا أكله. رواه الديلميّ في *الفردوس*٢: ٢٦٧٨/١٣٣.

٢ - أثبتناه من المصدر، و في النُّسخ: عاديان. و المعنى: أي ذاهبان و منطلقان يسعيان، مِن غَدا غدوّاً.

٣ - اسم الفاعل من الفداء: و هو استنقاذ الأسير باشتراء، أي يجدّ في إطلاق نفسه من عذاب الله فيعمل صالحاً ليزيل عنها الضيق و الأسر.

٤ - *مسند أحمد بن حنبل* ٣: ٣٢١ و ٣٩٩.

٥ - رواه الديلميّ في *الفردوس* ٥: ٧٦١٤/١٠٥، عن أبي بكر.

« ١٧ »

باب أنّ الإمام الخائن الغاشّ لرعيَّته لا يدخل الجنَّة

٢٩- روي أنّه دخل زياد على عبد الله بن معقل، فقال له عبد الله بن معقل: يا زياد اتّق الله؛ فإنّ شرَّ الأئمَّة الظَّلَمة، فقال له زياد: إنّما أنت من حُثالة[١] أصحاب رسول الله ﷺ، فقال عبد الله: ما كان في أصحاب رسول الله حثالة، أفلا أُخبرك يا زياد بشيء سمعته من رسول الله؟ قال: بلى و لا تكذب، فقال: لو كنت كاذباً على أحد ما كذبت على رسول الله ﷺ، سمعتُ رسول الله يقول: ما من إمام يبيت ليلةً غاشّاً لرعيَّته إلاّ حرّم الله عليه غرف الجنّة و ريحها، و إنّ ريحها لتوجد من مسيرة سبعين خريفاً.

قال: فقال له زياد: سلني ما شئت، قال: أسألك أن لا تنفعني و لا تضرَّني، وإن مرضتُ فلا تشهدني. قال: فلم يمكث إلاّ ليالِيَ قليلة حتّى مات، قال: فرأيناه والنّاس يزدحمون على جنازته فقال: مَن هذا ؟ قيل: عبد الله بن المعقل، قال: أما والله لولا أنَّه سألني أن لا أشهد جنازته لشهدته[٢].

٣٠- عن المطّلب أنّ النبيّ ﷺ قال: كلُّ راعٍ غاشٌّ لرعيَّته، حَرَّم الله عليه الجنَّة الَّتي توجد ريحها من مسيرة أربعين سنة[٣].

« ١٨ »

باب من يقتل رجلاً من أهل الذّمَّة لا يدخل الجنّة

٣١- رُوي عن المطّلب أنَّ النبيّ ﷺ قال: من قتل رجلاً من أهل الذّمّة حرّم الله

---

١ ـ الحُثالة: هي الرديء من كلّ شيء ، و حثالة الناس: رُذالتهم .

٢ ـ رواه الهنديّ في *كنز العمال* ٦: ١٤٦٤٣/١٧، عن الطبرانيّ، و فيه: عبدالله بن مُغفِل. ولكن في صحيحَي البخاريّ و مسلم: دخل عبيد الله بن زياد على مَعقِل بن يسار.

٣ ـ لم نعثر عليه برواية المطّلب عنه ﷺ.

عليه الجنّة الّتي توجد ريحها من مسيرة [سبعين][1] عاماً[2].

« ١٩ »

باب أنّ العشّار لا يدخل الجنّة

٣٢- رُوي عن عقبة بن عامر قال: سمعت النبيّ ﷺ يقول: لا يدخل الجنّةَ صاحب مَكس[3]، يعني العشّار[4].

« ٢٠ »

باب أنّ سيِّئ المَلَكة[5] لا يدخل الجنَّة

٣٣- عن أبي بكر قال: سمعت رسول الله ﷺ يقول: لا يدخل الجنَّة سيِّئُ الملكة، قالوا: أليس أخبرتنا أنّ هذه الأُمَّة كلّهم مملوكون و يتامى؟ قال: بلى، فأكرموهم ككرامة أولادكم، و أطعموهم ممّا تأكلون، قالوا: فما ينفعنا الدُّنيا؟ قال: فرس ترتبطه تقاتل عليه في سبيل الله، و مملوكك يكفيك، فإذا صلّى فهو أخوك[6].

---

١ ـ أثبتناه من المصدر، و في «ر»: ألف عام، و في «أ» و «ح» و «م» الّتي كانت للمجلسيّ: بياض، ولكن في *البحار* و *المستدرك*: اثني عشر.

٢ ـ *مسند أحمد بن حنبل* ٤: ٢٣٧، و أيضاً ٥: ٣٦٩ عن رجل من أصحاب النبيّ ﷺ، رواه المجلسيّ في *البحار* ١٠٠: ٤٧، و النوريّ في *المستدرك* ١١: ١٣١.

٣ ـ المَكس: الجباية، ثمّ سُمِّي المأخوذ مكساً تسمية بالمصدر، و قد غلب استعمال المَكس فيما يأخذه أعوان السلطان ظلماً عند البيع و الشراء. قال الشاعر:

و في كلّ أسواق العراق إتاوَةٌ و في كلّ ما باع امرؤ مَكسُ درهمِ

٤ ـ *مسند أحمد بن حنبل* ٤: ١٤٣، *الفردوس* ٥: ٧٦٢٦/١٠٨.

٥ ـ أي الّذي يُسيء صحبة المماليك.

٦ ـ *مسند أحمد بن حنبل* ١: ١٢، *سنن الترمذيّ* ٣: ٢٠١١/٢٢٥، *سنن ابن ماجة* ٢: ٣٦٩١/١٢١٧، *الفردوس* ٥: ٧٢١٢/١٠٥.

« ٢١ »

باب من لا يدخل الجنّة من أصحاب رسول الله ﷺ

٣٤ـ عن قيس بن [سعد بن] عُبادة قال: قلت لعمّار: رأيتم ما صَنعُكم[١] هذا الّذي صنعتم في أمر عليّ عليه السلام رأياً رأيتموه،أو شيئاً[٢] عَهِد إليكم رسول الله ﷺ فقال: ما عَهِد إلينا رسول الله [شيئاً][٣] لم يعهده إلى النّاس كافّة، ولكنّ حُذَيفة أخبرني عن النبيّ أنّ النبيّ ﷺ قال: في أصحابي اثنا عشر منافقاً، ثمانية[٤] لايدخلون الجنّة حتّى يَلِج الجَمَل[٥] في سَمِّ الخِياط[٦] ، ثمانية منهم تقتلهم[٧] الدُّبَيلة[٨] ، وأربعة، قال: لم أحفظ ما قال شُعبة[٩] فيهم[١٠].

---

١ ـ كذا في الأصل و «أ» و«ح»، و الظاهر زيادة «ما» كما أنّه ليس في المصادر. و في «ر»: ما صنعتم.

٢ ـ في النسخ: رأيٌ، و شيءٌ. و ما في المتن من المصدر.

٣ ـ أثبتناه من المصادر.

٤ ـ الظاهر زيادة «ثمانية» هنا، كما أنّها ليست في رواية أُخرى من *صحيح مسلم* و*مسند أحمد*.

٥ ـ في القراءة المشهورة الجَمَل، و هو واضح، و الجُمَّل و الجُمَل بالتشديد والتخفيف كما في قراءة ابن عبّاس وغيره: الحبل الغليظة من القُنَّب، و قيل: هو قَلس السفينة، و القَلس: حبل ضخم من ليف أو خُوص، و قيل: الحبال المجموعة.

٦ ـ سَمِّ الخياط. بفتح السين و ضمِّها و كسرها، و الفتح أكثر: ثقب الإبرة. ومعناه: لا يدخلون الجنّة أبداً كما لا يدخل الجمل في سمِّ الخياط أبداً.

٧ ـ في النُّسخ صورته كذا: تقسهم. و في المصادر: تكفيهم.

٨ ـ الدُّبيلة: خُراجٌ و دُمَّلٌ كبير تظهر في الجَوف فتقتل صاحبها غالباً.

٩ ـ أثبتناه من المصدر. و في النسخ: شيعته تصحيف؛ لأنّ شعبة بن الحجّاج أحد رواة هذا الحديث.

١٠ ـ *صحيح مسلم* ٤: ٢١٤٣/٢٧٧٩، *مسند أحمد بن حنبل* ٥: ٣٩٠، و أيضاً ٤: ٣٢٠، عن أبي بكر بن أبي شيبة، عن أسود بن عامر، عن شعبة بن الحجّاج، عن قتادة، عن أبي نضرة، عن قيس إلى آخره، *السنن الكبرى* ٨: ١٩٨، كتاب المرتدّ. و في *الإيضاح* لابن

« ٢٢ »

باب النّساء اللاّتي لا يدخلن الجنّة

٣٥ـ قال كعب: صنفان من أهل النّار لم أرَهُما[١] بَعدُ و إنّهما لفي كتاب الله المُنـــزَل: [رجال][٢] يمشون بسياط كأذناب البقر يضربون النّاس على غير جرم، لا يجعلون في بطونهم الأحشاء ، و نساء كاسيات عاريات مـــائلات مُمـــيلات[٣]، لايدخلن الجنّة و لا يجدون ريحها، و الّذي نفس أبي إسحاق بيده إنّهما لَفي كتاب الله المُنـــزَل[٤].

شاذان النيشابوريّ ص ٣٠: عن حُذَيفة بن اليمان قال: والله ما في أصحاب رسول الله ﷺ أحدٌ أعرف بالمنافقين منّي، وأنا أشهد أنّ أبا موسى الأشعريّ منافقٌ.

١ ـ أثبتناه من المصادر، و في النُّسخ: لم أمرهما، تصحيف.

٢ ـ أثبتناه من المصادر، و في بعضها: قوم.

٣ ـ صحّحناهما من المصادر. و في النُّسخ: ما ثلاث ممثلات. أي يَملن بالخُيَلاء و يُصبين قلوب الرجال، وقيل: مائلات الخمرة، و قيل: المائلات: المُتبرِّجات، و قيل: مائلات الرؤوس إلى الرجال، قال ابن الأثير: المَائلات: الزائغات عن طاعة الله و ما يلزمهُنَّ حفظه، و مُميلاتٌ يعلّمن غيرهنَّ الدخول في مثل فعلهنَّ، و قيل: مائلاتٌ متبختـــرات في المـــشي مُميلات لأكتافهنَّ وأعطافهنَّ، و قيل: مَائلاتٌ يَمتَشطنَ المشطَة المَيلاء و هـــي مِـــشطة البَغايـــا، والمُميلاَت: اللّواتي يَمشُطنَ غيرهنَّ تلك المشطَة.
و كاسياتٌ عاريات: أي أنّهنَّ كاسياتٌ من نَعَم الله عارياتٌ من الـــشكر، و قيـــل: هـــو أن يَكشفن بعض جسدهنَّ و يَسدُلن الخُمُر من ورائهنَّ، فهنَّ كاسياتٌ كعاريـــات، و قيـــل: أراد أنّهنَّ يَلبَسن ثياباً رقاقاً يَصِفنَ ما تحتها من أجسامهنَّ فهنَّ كاسياتٌ في الظاهر عارياتٌ في المعنى.
أقول: لعلّ المعنى مائلات إلى الفحشاء و الزّنا، و مُميلات الرجالَ إليهنَّ، فنراها في زماننا هذا، أوضح ممّا كانوا يَرَاهُنّ الناس في ذلك الزمان!

٤ ـ لم نعثر عليه برواية أبي إسحاق كعب الأحبار، و لكـــن رواه: مـــسلم في صـــحيحه ٣: ٢١٢٨/١٦٨٠، وأيضاً ٤: ٢١٢٨/٢١٩٢، و أحمد بن حنبـــل في مـــسنده ٢: ٣٥٦ و ٤٤٠، والبيهقيّ في سننه ٢: ٢٣٤ـ كتاب الصلاة، و ابـــن حبّـــان في صـــحيحه ٩: ٧٤١٨/٢٧٥، والديلميّ في *الفـــردوس* ٢: ٣٧٨٣/٤٠١، و أيـــضاً ٤: ٦٨٥٩/٢٩١، والهنديّ في *كنـــز العمّال* ١٦: ٤٥٠١٣/٣٨٣، جميعاً عن أبي هُرَيرة قال: قـــال رســـول

« ٢٣ »

باب أنّ الدُّبُر المنكوح لا يجلس على أريكة الجنّة و إستبرقها

٣٦- عن عامر بن خداعة قال: سمعت أبا عبد الله عليه السلام يقول: حرَّم الله على كلّ دُبُر مُستنكَحٍ الجلوسَ على إستبرق الجنّة[1].

« ٢٤ »

باب لا يدخل الجنّة من احتكر فوق أربعين يوماً

٣٧- عن هشام بن عروة، عن أبيه، عن جدِّه قال: قال رسول الله صلى الله عليه وآله : مَن احتكر فوق أربعين يوماً، فإنّ الجنّة توجد ريحها من مسيرة خمسمائة عام، و إنّه لَحرام عليه[2].

« ٢٥ »

باب أنّ وَلَد الزِّنا لا يدخل الجنَّة

٣٨- عن أبي جعفر عليه السلام قال: لا يَلِج الجنّة ولد الزِّنا، و لا ابنُ زانية إلى سبعة بطون.

٣٩- و رُوي عنه أيضاً أنّه سُئل عن ولد الزِّنا، قال: لا يلج الجنَّة، و لا إلى سبعة بطون[3].

تمّ الكتاب بحمد الله و منّه، و صلّى الله على محمّد و آله أجمعين

صلى الله عليه وآله: صنفان من أهل النّار لم أرَهما بعدُ (و في بعضها: قطّ): قوم معهم سياط كأذناب البقر يضربون بَها الناس، ونساء كاسيات عاريات مائلات مميلات رؤوسهنَّ كأسنمة البُخت المائلة، لا يدخلن الجنّة و لا يجدن ريحها، وإنّ ريحها لَتوجد من مسيرة (كذا وكذا).

١ - رواه الطبرسيّ في *مكارم الأخلاق*: ٢٣٨، و النوريّ في *المستدرك* ١٤: ٣٤٩.

٢ - رواه المجلسيّ في *البحار* ١٠٣: ٨٩، و النوريّ في *المستدرك* ١٣: ٢٧٣.

٣ - لم نعثر عليهما في المصادر الإماميّة الّتي راجعناها، و لكن روى مثلَه البيهقيُّ في سننه ١٠: ٥٨، عن رسول الله صلى الله عليه وآله قال: لا يدخل الجنّة وَلَدُ زَنية، و في *الفردوس* ٥: ١٠٨/٧٦٢٥، عن أبي هريرة، عنه صلى الله عليه وآله قال: لا يدخل الجنّة ولد زنا، و لا وَلَدُ وَلَده، ولا وَلَدُ وَلَدِ وَلَده.

نوادر الأثر في عليّ خير البشر

للشيخ المتقدّم أبي محمّد جعفر بن أحمد
القمّيّ الرّازيّ

من علماء القرن الرابع

[illegible]

[illegible]

[illegible]

بسم الله الرّحمن الرّحيم

أحمد الله و أستعينه و أُصلّي على نبيّه محمّد و آله ، سألتَ ـ أيّدك الله[1] ـ أن أجمع لك مَن روى أنّ عليّاً عليه السلام خير البشر، فأجبتك إلى ملتمسك؛ لأنّك أهل لذلك، وسمّيتُه كتاب *نوادر الأثر في عليّ خير البشر*، و بالله أستعين و عليه أتوكّل؛ فهو حسبي و نعم الوكيل.

فممّن روى ذلك جابرُ بن عبد الله الأنصاريّ رضي الله عنه

ثمّا روى عنه عاصم بن عمر:

١ ـ قال الشيخ الفقيه أبو محمّد جعفر بن أحمد بن عليّ القمّيّ نزيل الرَّيّ مصنّف هذا الكتاب: حدّثنا أبو محمّد هارون بن موسى[2] التّلعُكبريّ، قال: حدّثني أحمد بن محمّد بن سعيد، قال: حدّثني محمّد بن عبيد بن عتبة الكنديّ، قال: حدّثني عبد الرّحمان بن سُوَيد[3]، عن أبيه، عن الأعمش، عن عاصم بن عمر، عن جابر بن عبد الله قال: قال رسول الله صلى الله عليه وآله: عليٌّ خير البشر، مَن شكَّ فقد كفر.

٢ ـ حدّثنا عليّ بن محمّد بن عليّ بن الحسن بن بكير البسطاميّ، قال: حدّثني محمّد بن يعقوب بن إسحاق، قال: حدّثني أحمد بن مخلّد، قال: حدّثني أحمد

---

١ ـ في «ش» و «ح»: أكرمك الله .

٢ ـ في «أ» و «ح»: جعفر بن أحمد بن موسى، تصحيف.

٣ ـ كذا في «أ» و«ح» ، و في «ج» و «م»: سريد. و الظاهر أنّه شريك، لأن محمّد بن عبيد يروي عنه.

ابن يحيى، عن أحمد بن محمّد الخوارزميّ، عن أبي حفص الأعشى، عن الأعمش، عن عاصم بن عمر، عن جابر بن عبد الله قال: قال رسول الله ﷺ: عليّ خير البشر، مَن شكّ فقد كفر[1].

و ممّا روى عطيّة العَوفيّ عنه:

١/٣ـ حدّثنا أبو المفضّل محمّد بن عبد الله الكوفيّ، قال: حدّثني محمّد بن جرير الطبريّ، قال: حدّثني أبو كُرَيب محمّد بن العلاء، عن وَكيع، عن الأعمش، عن عطيّة قال: دخلنا على جابر بن عبد الله و قد سقط حاجباه على عينيه، فقلنا: أخبِرنا عن هذا الرّجل عليِّ بن أبي طالب عليه السلام. فرفع حاجبَيه بيدَيه و قال: ذاك خيرُ البشر[2].

٢/٤ـ حدّثنا الشريف أبو محمّد القاسم بن عليّ العلويّ، قال: حدّثني محمّد ابن عمر الحافظ، قال: حدّثني الحسن بن إبراهيم، قال: حدّثني القاسم بن خليفة، عن أبي يحيى التميميّ، عن الأعمش، عن عطيّة، قال: قلنا لجابر: ما كان عليّ عليه السلام فيكم؟ فرفع حاجبيه ثمّ قال: هاه، كان خير البشر.

٣/٥ـ حدّثنا الحسين بن عليّ بن جعفر، قال: حدّثني محمّد بن البراء، قال:

---

١ ـ لم نعثر عليه برواية عاصم بن عمر، عنه.

٢ ـ رواه ابن عساكر في ترجمة أمير المؤمنين عليه السلام من *تاريخه* ٢: ٤٤٧/٩٦٩، قال: أخبرنا أبو محمّد بن الأكفانيّ قراءة، أنبأنا عليّ بن الحسين بن أحمد بن صصريّ، أنبأنا تمّام، أنبأنا خَيثمة، أنبأنا إبراهيم بن عبد الله العنسيّ، أنبأنا وكيع بن الجرّاح، عن الأعمش، عن عطيّة ابن سعد، قال: دخلنا على جابر بن عبد الله و هو شيخ كبير، فقلنا: أخبرنا عن هذا الرجل عليّ بن أبي طالب، قال: فرفع حاجبيه مدَّة [كذا] ثمّ قال: ذاك مَن خير البشر.
و في ما يليه ح٩٧٠ أيضاً، قال: أخبرنا أبو القاسم زاهر بن طاهر، أنبأنا عبد الرحمان بن عليّ، أنبأنا يحيى بن إسماعيل، أنبأنا عبد الله بن محمّد بن الحسن، أنبأنا عبد الله بن هاشم، أنبأنا وكيع، أنبأنا الأعمش، عن عطيّة العَوفي، قال: دخلنا على جابر بن عبد الله الأنصاري وقد سقط حاجباه على عينيه من الكِبَر، قال: فقلنا له: أخبرنا عن عليّ، قال: فرفع حاجبيه بيديه ثمّ قال: ذاك من خير البشر.

حدّثني عبد الله بن يزيد البجليّ، قال: حدّثني أبو كريب، و محمّد بن ظريف، عن أبي معاوية، عن الأعمش، عن عطيّة قال: قلت لجابر بن عبد الله: أيَّ رجل كان عليّ عليه السلام فيكم؟ فرفع رأسه[1] - و قال أبو كريب: رفع بصره إليّ - و قال: أوَ ليس ذاك خيرَ البشر، و ما شكّ فيه إلاّ منافق.

٤/٦ - (قال عبد الله بن يزيد: و حدّثني محمّد بن ظريف، عن وكيع، عن الأعمش، عن عطيّة، عن جابر قال: خير الناس - أو قال: خير البشر - و ما شكّ فيه إلاّ منافق. لفظ ملك بن إسماعيل)[2] .

٥/٧ - و البجليّ: عن أبي كريب، عن ابن نمير، عن الأعمش، عن عطيّة، قال: دخلنا على جابر بعد ما كبر و وقع حاجباه على عينيه، فقلنا له: ما كنتم تعدُّون عليّاً فيكم؟ فقال: يا غلام ارفع: ذاك خير البشر - أو مَن خير البشر.

٦/٨ - حدّثنا محمّد بن محمّد الكوفيّ رحمه الله، قال: حدّثني أحمد بن محمّد بن سعيد، قال: حدّثني محمّد بن أحمد بن الحسن القطوانيّ، قال: حدّثني إبراهيم بن هراسة، عن سويد[3]، عن الأعمش، عن عطيّة، قال: سُئل جابر بن عبد الله عن عليّ عليه السلام فقال: ذاك خير النّاس.

٧/٩ - حدّثنا عليّ بن محمّد بن عليّ التميميّ[4]، قال: حدّثني أحمد بن محمّد ابن سعيد، قال: حدّثني محمّد بن الحسن الكنديّ، عن إسماعيل بن موسى، عن شريك، عن الأعمش، عن عطيّة، عن جابر بن عبد الله أنّه سُئل عن عليّ عليه السلام فقال: ذاك خير البشر.

---

١ - في «أ» و «ح» يوجد: و قال: عليّ خير البشر، و ما شكّ فيه إلاّ منافق.

٢ - ما بين القوسين سقط من «أ» و«ح». ملك بن اسماعيل ليس في السند!

٣ - كذا في «ح» و «أ»، و في «م» و «ج»: سوي، و لعلّه تصحيف شريك.

٤ - في «م» و«ج»: القمّيّ.

٨/١٠ـ حدّثنا محمّد بن عبد الله الكوفيّ، قال: حدّثني محمّد بن جرير، قال: حدّثني محمّد بن إسماعيل، عن الحمّانيّ، عن شريك، عن الأعمش، عن عطيّة العوفيّ، عن جابر، قال: ذاك خير البشر- يعني عليّاً[1].

٩/١١ـ و بإسناده عن محمّد بن إسماعيل، عن إسماعيل بن أبان الورّاق، عن مندل، عن الأعمش، عن عطيّة العوفيّ قال: سألت جابر بن عبد الله بعد ما كبر وسقط حاجباه على عينيه، قلت: أيّ رجل تعدّون علياً فيكم؟ قال: فرفع رأسه[2] وقال: ذاك خير البشر.

١٠/١٢ـ و بإسناده عن محمّد بن إسماعيل، عن عبيد الله بن موسى، عن فطر بن خليفة، عن عطيّة العوفيّ قال: سألت جابر بن عبد الله عن عليّ عليه السلام، فقال: ذاك خير البشر.

١١/١٣ـ حدّثنا عليّ بن محمّد بن عليّ بن الحسن البسطاميّ الهرويّ، قال: حدّثني محمّد بن يعقوب بن إسحاق الهرويّ، قال: حدّثني الحسن بن عليّ بن عفّان، عن ابن نمير، عن الأعمش، عن عطيّة، قال: دخلنا على جابر بن عبد الله بعد ما كبر، واحمرّ، و وقع حاجباه على عينيه، فقلنا له: ما كنتم تعدّون علياً فيكم؟ قال: يا غلام ارفع، ذاك خير البشر.

١٢/١٤ـ حدّثنا عليّ بن الحسن بن بكير[3]، قال: حدّثني محمّد بن يعقوب بن إسحاق الهرويّ، قال: حدّثني الحسن بن الفضل، قال: حدّثني عبد العزيز بن الخطّاب، عن ابن مسعود و سعد، عن الأعمش، عن عطيّة، عن جابر بن عبد الله قال: قيل له: كيف كانت منزلة عليّ فيكم؟ قال: ذاك خير البشر.

---

١ ـ هذا الحديث سقط من «أ» و «ح».

٢ ـ في «أ» و «ح»: فرفع رأسه إليّ.

٣ ـ في «م» و «ج»: بكر. و الظاهر أنّه الشيخ المذكور في سابقه.

١٣/١٥ـ حدّثنا أحمد بن محمّد بن الحسن بن إبراهيم، قال: حدّثني محمّد بن مسلم[١]، قال: حدّثني الحسين بن عليّ السلوليّ ،[عن محمّد بن الحسن السلوليّ][٢] ، عن شريك، عن الأعمش، عن عطيّة، عن جابر قال: إنّه ـ يعني عليّاً ـ خيرُ النّاس، و ما يشكّ فيه إلاّ كافر.

١٤/١٦ـ و بإسناده، عن محمّد بن الحسن السلوليّ، عن صالح بن أبي الأسود، عن عطيّة قال: قلت لجابر بن عبد الله: أيُّ رجل كان عليّ فيكم؟ قال: ذاك و الله خيرُ البشر[٣].

١٥/١٧ـ حدّثنا محمّد بن عبد الله بن عبيد الله، قال: حدّثني عليّ بن العبّاس بن الوليد، قال: حدّثني عبّاد، عن عليّ بن هاشم، (عن جابر)[٤] ، عن عطيّة، عن جابر قال: سألته عن عليّ فقال: ذاك خير البشر.

١٦/١٨ـ حدّثنا محمّد بن جعفر الوكيل، قال: حدّثني محمّد بن عمر، قال: حدّثني سعيد بن أحمد، عن عليّ بن الحسن[٥] بن مسافر، عن محمّد بن طُفَيل، عن شريك، عن الأعمش، عن عطيّة، عن جابر قال: سألته عن عليّ فقال: ذاك خير البشر.

١٧/١٩ـ حدّثنا أبو الفرج محمّد بن موسى الكاتب، قال: حدّثني محمّد بن عمر، قال: حدّثني أحمد بن محمود بن بكير[٦] بن عبد الرّحمان، قال: وجدت في

---

١ ـ في «ج»: سلم.

٢ ـ أثبتناه لما في الحديث التالي، كما أنّه يوجد في المصادر أيضاً.

٣ ـ رواه ابن عساكر في ترجمة أمير المؤمنين عليه السلام من *تاريخه* ٢: ٤٤٦/٩٦٦ بإسناده إلى الحسين بن عليّ السلوليّ، و ابنُ حجر العسقلاني في *لسان الميزان* ٣: ١٦٦، كما في *إحقاق الحق* ٤: ٢٥٠.

٤ ـ ما بين القوسين سقط من «أ» و «ح»، راجع الحديث: ٢١/٢٣ ص ٣٦٩.

٥ ـ في «أ» و «ح»: الحسين.

٦ ـ في «م» و «ج»: بكريّ.

كتاب جدّي: حدّثنا حمّاد بن شعيب، ح.

١٨/٢٠- قال محمّد بن عمر: و حدّثني عبد الله بن يزيد، و اللّفظ بحديثه، قال: حدّثني الحسن بن عليّ بن عمّار، عن الحسن بن عطيّة، عن حمّاد بن شعيب، عن الأعمش، عن عطيّة قال: سُئل جابر عن عليّ فقال: ذاك خير البشر.

١٩/٢١- حدّثنا عليّ بن حمّاد بن عبيد، قال: حدّثني عبد العزيز بن يحيى، قال: حدّثني أبو عبد الله محمّد بن سهل العطّار، قال: حدّثني عمرو بن عبد الجبّار، عن أبي عوانة، عن الأعمش، عن عطيّة، عن جابر قال: عليّ خير البشر، مَن أبى فقد كفر.

٢٠/٢٢- حدّثنا محمّد بن بُهلول، قال: حدّثني محمّد بن القاسم بن زكريّا، قال: حدّثنا الحسن بن محمّد بن عبد الواحد، عن محمّد بن أبي مُرّة، عن شريك، عن الأعمش، عن عطيّة قال: سُئل جابر عن عليّ فقال: ذاك خير البشر، و ما يشكّ فيه إلاّ منافق.

٢١/٢٣- حدّثنا عليّ بن محمّد بن عليّ العلويّ العبّاسيّ، قال: حدّثني [محمّد بن][1] عمر، قال: حدّثني عبد الله بن يزيد، قال: حدّثني الحسين[2] بن عليّ العامريّ، عن الحسن بن عطيّة، عن مندل، عن الأعمش عن عطيّة قال: سألنا جابر ابن عبد الله، فقلنا: أيّ رجل كنتم تعدّون عليّاً فيكم؟ قال: فرفع رأسه و قال: ذاك خير البشر.

٢٢/٢٤- حدّثنا أبوطالب محمّد بن الحسن بن أحمد العلويّ المحمّديّ، قال: حدّثني محمّد بن عمر البغداديّ، قال: حدّثني أحمد بن زياد، قال: حدّثني أحمد بن

---

١ - في «م» و «ج»: أبي ذر.

٢ - في «أ» و «ح»: عليّ بن الحسين.

يحيى بن زكريّا الأوديّ[١]، عن أحمد بن المفضّل، عن مندل، عن الأعمش، عن عطيّة قال: سألت جابراً عن عليّ بعد ما كبر و سقط حاجباه على عينيه، فقلت: أيَّ رجل كنتم تعدّون عليّاً فيكم؟ قال: ذاك خير البشر.

٢٣/٢٥ـ حدّثنا قاضي القضاة أبو عبد الله الحسين[٢] بن هارون الضبّيّ، قال: حدّثني أبو بركة العجّابي[٣]، قال: حدّثني عبد الله بن يزيد، قال: حدّثني محمّد ابن حمّاد بن عمرو، عن جبير - يعني ابن حسين -، عن عليّ بن عابس، عن الأعمش، عن عطيّة قال: كنّا عند جابر فتذاكروا أمرَ عليّ، فقال: و هل يَشُكُّ في أنّه خير البشر إلاّ كافر؟!

٢٤/٢٦ـ حدّثنا أبوسهل محمود بن عمر العكبريّ، قال: حدّثني محمّد بن سالم، قال: حدّثني أحمد بن زياد، قال: حدّثني عبد الله، عن أحمد بن نوح، عن أبيه، عن عيسى بن موسى، عن أبي حمزة[٤]، عن الأعمش، عن عطيّة قال: سألنا جابراً عن عليّ، فقال: ذاك مَن خير البشر.

٢٥/٢٧ـ قال عبدالله بن يزيد: و حدّثني عبد العزيز محمّد[٥] بن أبي ربيعة، عن أنيس بن حميد الجَزّار[٦]، عن ابن وهب، عن أبان بن تغلب، عن عطيّة العوفيّ، عن جابر بن عبد الله، قال: سألته عن عليّ. فرفع حاجبيه عن عينيه فقال: ذاك واللهِ خير البشر.

---

١ ـ في «أ» و «ح»: الأزديّ.

٢ ـ في «أ» و «ح»: الحسن، تصحيف.

٣ ـ كذا في «أ» و «ح»، و في «ج» و «م»: أبوكه الجعابيّ، و الصحيح: أبو بكر الجعابيّ، وهو محمّد بن عمر البغداديّ المذكور في الحديث السابق و غيره، الراوي عن عبد الله بن يزيد.

٤ ـ في «أ» و «ح»: ابن أبي حمزة.

٥ ـ ليس في «أ» و «ح»: محمّد.

٦ ـ في «م» و «ج»، الحرار.

٢٦/٢٨ـ حدّثنا عليّ بن عبد الله المفسّر، قال: حدّثني عبد العزيز بن يحيى، عن محمّد بن سهل، قال: حدّثني أحمد بن عمر الدهقانيّ[١]، عن محمّد بن كثير، عن عمرو بن قيس، عن عطيّة، عن جابر، قال: سألته عن عليّ فقال: خير البشر، مَن أبى فقد كفر.

٢٧/٢٩ـ حدّثنا الشريف أبو الحسن عليّ بن محمّد العلويّ، قال: حدّثني أبو بكر الحوافيّ[٢]، قال: حدّثني إسحاق بن محمّد بن أياد، قال: حدّثني أبي، عن حسين بن طوق، عن هرثمة، عن مطرف، عن عطيّة قال: سألت جابراً عن عليّ فقال: ذاك خير البشر.

٢٨/٣٠ـ حدّثنا محمّد بن مطر الكوفيّ، قال: حدّثني عليّ بن عبّاس، قال: حدّثني عبّاد بن يعقوب، عن عليّ بن هاشم، عن جابر بن الحرّ[٣]، عن عطيّة قال: سألت جابراً عن عليّ فقال: ذاك خير البشر.

٢٩/٣١ـ حدّثنا عليّ بن عبيد، قال: حدّثني عبيد الله بن يحيى، عن محمّد بن سهل، عن عطاء بن سعيد، عن عمرو بن عبد الجبّار، عن أبيه، عن أبي عوانة عن [أبي] الجحّاف، عن عطيّة قال: قال جابر: عليّ خير البشر بعد رسول الله ﷺ، مَن قال غير هذا فقد كفر.

٣٠/٣٢ـ حدّثنا أبو الحسين أحمد بن عليّ بن محمّد النجّار، قال: حدّثني محمّد بن عمر الحافظ، قال: حدّثني أحمد بن زياد، قال: حدّثني يعقوب بن يوسف، عن عليّ بن قادم[٤]، عن محمّد بن عبيد الله، عن عطيّة قال: أتيت جابراً فقلت: أيّ

---

١ ـ في «ج»: الدهّان.

٢ ـ كذا في «أ» و «ح»، و في «ج» و «م»: الحوانيّ، و لعلّه أبو بكر الجِعابيّ.

٣ ـ في «أ» و «ح»: الحسن.

٤ ـ في «أ» و «ح»: حازم.

رجل كان عليّ فيكم؟ قال: ذاك خير هذه الأُمّة بعد نبيّها.

۳۱/۳۳ـ قال يعقوب بن يوسف: و حدّثني أحمد بن حمّاد، عن فُضَيل بن مرزوق، عن الأعمش، عن عطيّة قال: سألت جابر بن عبد الله عن عليّ فقال: ذاك خير البشر.

۳۲/۳٤ـ حدّثنا محمّد بن عبد الله، قال: حدّثني أبو عبد الله جعفر بن محمّد ابن الحسين[۱]، عن محمّد بن عليّ بن خلف، عن يحيى بن هاشم، عن أبان بن أبي ليلى، عن الأعمش، عن عطيّة قال: سألت جابراً ـ بعد ما كبر و سقط حاجباه على عينيه ـ عن عليّ، فقال: ذاكم خير البشر، ما كنّا نعرف نفاقاً على عهد رسول الله ﷺ إلاّ ببُغض عليّ.

۳۳/۳۵ـ حدّثنا الحسينبن عليّ بن جعفر الفقيه، قال: حدّثني محمّد بن البراء، قال: حدّثني عبد الله بن إبراهيم بن قيس الخرّاز[۲] بالكوفة، عن يعقوب بن يوسف، عن أحمد بن حمّاد، عن سالم بن حمّاد، عن عطيّة، عن جابر، قال: سألته عن عليّ فقال: ذاكم خير هذه الأُمّة بعد نبيّها.

۳٤/۳٦ـ حدّثنا عليّ بن سوم الفرسيّ[۳]، قال: حدّثني أحمد بن محمّد بن سعيد، عن عيسى بن موسى، عن أبي حمزة، عن سليمان الأعمش و موسى الجهنيّ، عن عطيّة قال: سألت جابراً عن عليّ عليه السلام، فقال: ذاك خير البشر. و قال الأعمش: من خير البشر.

۳۵/۳۷ـ حدّثنا أبو حفص عمر بن إبراهيم الكتّانيّ، قال حدّثني محمّد بن عمر البغداديّ، قال: حدّثني أبو العبّاس أحمد بن محمّد بن جعفر بن محمّد الأزديّ

---

۱ ـ في «ج» و «م»: محمّد الحسنيّ.

۲ ـ في «أ» و «ح»: عن قيس الجزّار.

۳ ـ في «م» و «ج»: عليّ بن مسومة العزّيّ.

الصيرفيّ، عن عبيد الله بن أحمد بن مشهور، عن إبراهيم بن إسحاق الأزديّ، عن نوح بن درّاج، عن زكريّا بن أبي زائدة، عن عطيّة، عن جابر أنّه سُئل عن عليّ عليه السلام، قال: فرفع حاجبيه بيديه، ثمّ قال: ذاك خير البشر.

٣٦/٣٨- حدّثنا أبو الحسن محمّد بن سائب بن عبد الله الصيرفيّ، قال: حدّثني القاضي أبو بكر محمّد بن [عمر بن][1] سالم، قال: حدّثني أحمد بن زياد، عن زياد[2] بن الحسن بن إسماعيل بن صبيح، قال: وجدت في كتاب جدّي: حدّثني سليمان بن قرم، عن عمّار أبي معاوية، عن عطيّة قال: قلنا لجابر: ألا تحدّثنا أيّ رجل كان عليٌّ فيكم؟ قال: كان ذاك خير البشر.

٣٧/٣٩- حدّثنا محمّد بن الهيثم بن عثمان، قال: حدّثني أبو بكر محمّد بن عمر البغداديّ، قال: حدّثني أحمد بن قيس الهمدانيّ، عن محمّد بن يوسف بن إبراهيم الورديّ، عن محمّد بن سفيان، عن سليمان بن قرم، عن يزيد بن أبي زائدة والأعمش، عن عطيّة، عن جابر، قال: سُئل عن عليّ فقال: ذاك خير البشر.

٣٨/٤٠- حدّثنا الحسن بن حمزة العلويّ، قال: حدّثني أحمد بن محمّد بن سعيد، عن محمّد بن أحمد أبي[3] الحسن العطّار، عن إبراهيم بن هراسة، عن سفيان، عن الأعمش، عن عطيّة، قال: سألت جابراً عن عليّ فقال: ذاك خير البشر.

٣٩/٤١- حدّثنا الشريف أبو عمارة حمزة بن الحسين الجعفريّ، قال: حدّثني أبو بكر محمّد بن عمر البغداديّ، عن إبراهيم بن الوليد بن حمّاد، عن سعيد ابن عمر، عن محمّد بن حمّاد، عن زيد السَّلاميّ، عن محمّد بن عُبَيد بن عُتبة، عن يحيى بن إسماعيل، عن نوح بن درّاج.

---

١ - في «ج» و«م»: أحمد بن الحسن.

٢ - في «أ» و «ح»: بن.

٣ - في «أ» و «ح»: بن.

٤٠/٤٢ـ قال أبو بكر: و حدّثني أحمد بن محمّد بن يحيى الطلحيّ، (عن أبيه)[١]، عن حفص الأزرق، عن أحمد بن يحيى بن المنذر، عن أبيه، عن أبي مطرف وحسن بن الحسين الكنديّ (أبي عبد الله)[٢].

٤١/٤٣ـ قال: و حدّثني أحمد بن موسى بن إسحاق، عن قاسم بن ضحّاك، عن إبراهيم بن هراسة، عن سفيان، كلّهم عن الأعمش، عن عطيّة قال: سألت جابراً عن عليّ فقال: ذاك خير البشر[٣].

٤٢/٤٤ـ حدّثنا محمّد بن عبد الله الكوفيّ، قال: حدّثني عليّ بن العبّاس، قال: حدّثني أحمد بن موسى بن زياد الصيرفيّ، عن عبيد الله بن حفص الثروانيّ، عن جابر بن الحرّ، عن عمرو بن قيس الحضرميّ، عن عطيّة قال: سألت جابراً عن عليّ فقال: ذاك خير البشر.

٤٣/٤٥ـ حدّثنا محمّد بن حمّاد بن بشير، قال: حدّثني محمّد بن عمر الجعابيّ، عن عليّ بن عابس، عن عماد بن أحمد، عن حسن بن حسين العرنيّ، عن عليّ بن الصّلت العامريّ، عن موسى بن قيس الحضرميّ[٤] و زياد و المنذر، عن عطيّة، عن جابر، قال: قال: عليّ خير البشر.

٤٤/٤٦ـ حدّثنا محمّد بن وهنان، قال: حدّثني القاضي أبو بكر محمّد

---

١ ـ ما بين القوسين ليس في «أ» و «ح».

٢ ـ ما بين القوسين ليس في «أ» و «ح».

٣ ـ رواه الكراجكيّ في *التفضيل*: ١٣، قال: و روى أبو بكر الرازيّ، قال: حدّثنا أحمد بن موسى الأسديّ، قال: حدّثنا القاسم بن الضحّاك بن مفضل بن المختار بن فلفل، قال: إبراهيم ابن هراسه، عن سفيان الثوريّ، عن الأعمش، عن عطيّة، قال: قلنا لجابر ـ بعد ما كبر وسقطت حاجباه على عينيه ـ: أيّ رجل كنتم تعدّون علياً؟ فرفع حاجبيه بيديه وقال: ذاك خير البشر. ثمّ قال الكراجكيّ: و الأخبار الواردة بمثل هذا كثيرة و هي مرويّة في كتب العامّة مسطورة.

٤ ـ من أوّل الحديث إلى هنا سقط من «ح»، و ضُمّ الباقي إلى حديث قبله.

ابن عمر، قال: حدّثني أحمد بن زياد، عن يعقوب بن يوسف الضبّيّ، عن أحمد ابن حمّاد الهَمدانيّ، عن فطر و بُرَيد بن معاوية العِجليّ[1]، عن عطيّة قال: سألت جابراً عن عليّ فقال: ذاك خير البشر.

٤٥/٤٧ـ حدّثنا محمّد بن محمّد الهَمدانيّ[2] البصريّ، قال: حدّثني محمّد ابن عمر، عن موسى بن عليّ بن إبراهيم[3] الأنباريّ، عن محمّد بن عليّ بن خلف، عن عليّ بن الحسن بن فرات[4]، عن حمّاد بن عليّ، عن الأعمش، عن عطيّة، عن جابر، قال: سألته عن عليّ فقال: ذاك خير البشر.

٤٦/٤٨ـ حدّثنا عليّ بن محمّد بن سعيد، قال: حدّثني محمّد بن محمّد الحافظ، قال: حدّثني أحمد بن الحسين بن إسحاق، عن سُوَيد، عن شريك، عن الأعمش، عن عطيّة، عن جابر، قال: سُئل عن عليّ فقال: ذاك خير البشر، لايبغضه إلاّ كافر.

٤٧/٤٩ـ حدّثنا محمّد بن عبد الله الكوفيّ، قال: حدّثني محمّد بن القاسم بن زكريّا، عن عباد، عن[5] نوح بن درّاج، عن أبي ليلى، عن عطيّة قال: سُئل جابر عن عليّ، فرفع حاجبَيه و كانا قد سقطا على عينيه، فقال: ذاك خير البشر.

٤٨/٥٠ـ حدّثنا أحمد بن الحسن بن أحمد بن عقيل، قال: حدّثني محمّد بن عمر[6]، قال: حدّثني أحمد بن زياد، عن الحسين بن القاسم، عن محمّد بن إسماعيل

---

١ ـ في «أ» و «ح»: قطر بن يزيد بن معاوية البلخيّ، تصحيف، و فطر هو ابن خليفة.

٢ ـ في «م» و «ج»: الهمّانيّ.

٣ ـ في «أ» و «ح»: عن إبراهيم بن الأنباريّ.

٤ ـ في «أ»: قوّاد، و في «ح»: فراد.

٥ ـ في «م» و «ج»: بن.

٦ ـ يوجد في «م» و «ج»: قال: حدّثني أحمد بن عقيل، و هو تصحيف؛ لأنّ محمّد بن عمر

الصوريّ[١] ، عن عليّ بن النضر، عن عليّ بن موسى أخي عبيد الله بن موسى، عن نعيم بن مُعلّى[٢] ، عن عمر بن موسى و محمّد بن عبد الله، عن عطيّة، قال: سألت جابراً عن عليّ، قال: ذاك خير البشر.

٤٩/٥١ـ و بهذا الإسناد، عن عليّ بن النضر، عن إسحاق بن إبراهيم الأرزق، عن عليّ بن عابس[٣] ، عن الأعمش و أبي الجحّاف و كثير بن أبي إسماعيل و بلد بن خليل، عن عطيّة، عن جابر مثل ذلك.

٥٠/٥٢ـ حدّثنا الحسين بن محمّد بن سعيد الخزاعيّ، قال: حدّثني أحمد بن محمّد بن سعيد، عن محمّد بن إسماعيل، عن عمر التميميّ، عن عبد الرّحمان بن هلقام، عن سفيان، عن الأعمش و عمر بن عبد العزيز بن بشير، عن عطيّة، قال: سألت جابر بن عبد الله عن عليّ، قال: ذاك خير البشر[٤].

٥١/٥٣ـ حدّثنا أحمد بن إبراهيم بن أيّوب، قال: حدّثني محمّد بن عمر الحافظ، عن أحمد بن عمرو الربيعيّ[٥]، عن محمّد بن حكيم بن حرب المهلّبيّ، عن عبد الله بن داوود، عن الأعمش، عن عطيّة، قال: دخلنا على جابر فقلنا: أيّ رجل كان فيكم عليّ؟ قال: ذاك خير البشر[٦].

يروي عن ابن زياد بلا واسطة.

١ ـ في «م» و «ج»: الصواريّ.

٢ ـ في «م» و «ج»: يَعلي.

٣ ـ في «ج» و «م»: عايش.

٤ ـ رواه الشيخ الطوسيّ في *أماليه*: ٣٤٤، و عنه في *البحار* ٣٨: ٥.

٥ ـ في «أ» و «ح»: عمر الربعيّ.

٦ ـ راجع: *المناقب* لابن شهر آشوب السرويّ ٣: ٦٧، و *الصراط المستقيم* للبياضيّ٢: ٦٨، وهامش *إحقاق الحق* ٤: ٢٤٩ قال آية الله المرعشي رحمة الله عليه: و ممّن روى هذا الحديث إمام الحنابلة أحمد بن حنبل في *فضائل الصحابة* ص ٤٨ مخطوط.
قال: حدّثنا عبد الله بن أحمد بن حنبل، قال: حدّثني أبي، قال: حدّثنا وكيع، قال: حدّثنا الأعمش عن عطيّة بن سعيد العوفي، قال: دخلنا على جابر بن عبد الله و قد سقط حاجباه

و ممّا روى سالم بن أبي الجعد، عن جابر بن عبد الله:

١/٥٤ ـ حدّثنا محمّد بن عبد الله الحافظ، قال: حدّثني محمّد بن جرير

على عينيه فسألناه عن عليّ، فقلت: أخبِرنا عنه، فرفع حاجبيه بيده فقال: ذاك من خير البشر.

و رواه الطبريّ في *ذخائر العقبى*: ٩٦ و *الرياض النضرة* ٢: ٢٢٠ ـ ط مصر.

و رواه عنه أيضاً ابن عساكر في ترجمة أمير المؤمنين عليه السلام من *تاريخ دمشق* ٢: ٤٤٦/٩٦٧، قال: أخبرنا أبو غالب وأبو عبد الله ابنا البنّاء، قالا: أنبأنا أبو الحسين بن الآبنوسيّ، أنبأنا أحمد بن عبيد بن بيري إجازة، أنبأنا محمّد بن الحسين، أنبأنا ابن أبي خَيثمة، أنبأنا فُضَيل ابن عبد الوهّاب، أنبأنا شريك، عن الأعمش، عن عطيّة، عن جابر قال: عليّ خير البشر، لايشكّ فيه إلاّ منافق.

و رواه عنه أيضاً تحت الرقم ٩٦٩، قال: أخبرنا أبو محمّد الأكفانيّ قراءة، أنبأنا عليّ بن الحسين ابن أحمد بن صصريّ، أنبأنا تمام، أنبأنا خيثمة، أنبأنا إبراهيم بن عبد الله العنسيّ، أنبأنا وكيع بن الجرّاح، عن الأعمش، عن عطيّة بن سعد، قال: دخلنا على جابر بن عبد الله وهو شيخ كبير، فقلنا: أخبِرنا عن هذا الرجل عليٍّ بن أبي طالب، قال: فرفع حاجبيه مدّة ثمّ قال: ذاك من خير البشر.

و أيضاً تحت الرقم ٩٧٠، قال: أخبرنا أبوالقاسم زاهر بن طاهر، أنبأنا عبد الرحمان بن عليّ، أنبأنا يحيى بن إسماعيل، أنبأنا عبد الله بن محمّد بن الحسن، أنبأنا عبد الله بن هاشم، أنبأنا وكيع، أنبأنا الأعمش، عن عطيّة العوفي، قال: دخلنا على جابر بن عبد الله الأنصاريّ وقد سقط حاجباه على عينيه من الكِبَر، قال، فقلنا له: أخبرنا عن عليّ، قال: فرفع حاجبيه بيديه ثمّ قال: ذاك مَن خير البشر. و رواه الحسكاني في *شواهد التنزيل* ٢: ١١٤٢/٣٦٤، بإسناده عن عبد الله بن الحسن.

و رواه عنه أيضاً البلاذريّ في ترجمة أمير المؤمنين عليه السلام من *أنساب الأشراف* ١: ٣١٥، قال: حدّثنا عمرو الناقد، حدّثنا محمّد بن حازم، أنبأنا الأعمش، عن عطيّة، عن جابر بن عبد الله أنّه سُئل: أيُّ رجل كان عليّ؟ قال: فرفع بصره ثمّ قال: أوَ ليس ذاك مَن خير البشر؟!

و أيضاً ٢: ١١٣، قال: حدّثنا المدائنيّ، عن يونس بن أرقم، عن محمّد بن عبد الله بن عطيّة العوفيّ، قال: قلت لجابر بن عبد الله: أيُّ رجلٍ كان عليّ؟ قال: وكان و الله خيرَ البريّة بعد رسول الله صلّى الله عليه وسلم. وأخرجه العلاّمة الإربلّيّ في *كشف الغمّة* ١:١٥٨ من *مناقب* ابن مردَوَيه، عن عطيّة بن سعد قال: دخلنا على جابر بن عبد الله و هو شيخ كبير، فقلنا: أخبِرنا عن هذا الرجل عليّ بن أبي طالب، فرفع حاجبيه ثمّ قال: ذلك من خير البشر. ثمّ قال: و منه عن عطيّة مثله بعدّة روايات.

الطبريّ، قال: حدّثني محمّد بن إسماعيل، عن منصور بن أبي ثُوَيرة، عن شريك، عن عثمان بن أبي زُرعة، عن سالم بن أبي الجعد، عن جابر بن عبد الله أنّه سُئل عن عليّ بن أبي طالب عليه السلام فقال: ذاك خير البشر، لا يشكّ فيه إلاّ منافق أو فاسق[1].

٢/٥٥ـ و بهذا الإسناد، عن محمّد بن إسماعيل، عن الحمّانيّ، عن شريك، عن عثمان بن أبي زُرعة، عن سالم بن أبي الجعد، قال: سُئل جابر بن عبد الله عن عليّ فقال: ذاك خير البشر[2].

٣/٥٦ـ حدّثنا الشريف أبو محمّد الحسن بن حمزة العلويّ، قال: حدّثني أحمد بن محمّد بن سعيد، عن محمّد بن الحسن القطوانيّ الكنديّ، عن إسماعيل بن موسى، عن شريك، عن الأعمش، عن سالم بن أبي الجعد، عن جابر أنّه سُئل عن عليّ فقال: ذاك خير البشر.

٤/٥٧ـ حدّثنا محمّد بن عليّ بن الحسين، قال: حدّثني محمّد بن عمر، قال: حدّثني أحمد بن الحسين بن إسحاق، عن أبي خَيثمة بن شريك[3]، عن أبيه، عن الأعمش، عن سالم بن أبي الجعد، عن جابر قال: عليّ خير البشر، ما يشكّ فيه إلاّ

---

١ ـ في «أ» و «ح»: كافر.

٢ ـ رواه الشيخ المفيد في *أماليه*: ٦١ بإسناده إلى شريك، قال: أخبرني أبو عبيد الله محمّد بن عمران المرزبانيّ، قال: حدّثنا أبو الفضل عبد الله بن محمّد الطوسيّ، قال: حدّثنا عبد الله ابن أحمد بن حنبل، قال: حدّثنا عليّ بن حكيم الأوديّ، قال: أخبرنا شريك، عن عثمان ابن أبي زُرعة، عن سالم بن أبي الجعد، قال: سُئل جابر بن عبد الله الأنصاري ـ و قد سقط حاجباه على عينيه ـ فقيل له: أخبرنا عن عليّ بن أبي طالب عليه السلام، فرفع حاجبيه بيديه، ثمّ قال: ذاك خير البريّة، لا يبغضه إلاّ منافق، و لا يشكّ فيه إلاّ كافر.
و أبو الفتح الكراجكيّ في *التفضيل*: ١٣، قال: و روى حفص بن عمر بن الصبّاح، قال: حدّثنا إبراهيم الأصفهانيّ، قال: حدّثنا شريك، عن عثمان بن أبي زُرعة، عن سالم، قال: سألت جابراً عن عليّ فقال: ذاك خير البريّة، ما شكّ فيه إلاّ كافر.

٣ ـ في «م» و «ج»: عن أبي حسمة، عن أبي شريك، عن أبيه، تصحيف.

كافر[1].

و ممّا روى عبد الرّحمان بن أبي ليلى، عن جابر بن عبد الله:

١/٥٨ـ حدّثنا محمّد بن عبد الله الحافظ، قال: حدّثني محمّد بن جرير الطبريّ، قال: حدّثني عيسى بن عبد الله، قال: حدّثني أحمد بن الفضل، عن سليمان ابن النّضر، عن جعفر بن زياد الأحمر، عن يزيد بن أبي زياد، عن عبد الرّحمان بن أبي ليلى قال: سُئل جابر بن عبد الله عن عليّ عليه السلام، فقال: و ما يشكّ فيه إلاّ كافر، ذاك خير البشر[2].

و ممّا روى أبو الزبير، عن جابر بن عبد الله:

١/٥٩ـ حدّثنا أبو محمّد هارون بن موسى، قال: حدّثني أحمد بن سعيد، قال: حدّثني محمّد بن أحمد بن الحسن القَطوانيّ، عن إبراهيم بن أنيس[3] الأنصاريّ، عن إبراهيم بن جعفر بن[4] عبيد الله بن مَسلمة، عن أبي الزبير، عن جابر بن عبد الله

---

١ ـ رواه عنه ابن عساكر في ترجمة أمير المؤمنين عليه السلام من *تاريخه* ٢: ٤٤٧/٩٦٨، قال: أخبرناه عالياً أبو المظفّر القُشَيريّ و أبو القاسم الشحّاميّ، قالا: أنبأنا أبو سعد الأديب، أنبأنا أبو سعيد الكرابيسيّ، أنبأنا أبو لبيد، أنبأنا سُوَيد، أنبأنا شريك، عن الأعمش، عن سالم، عن جابر، قال: سُئل عن عليّ فقال: ذاك خير البرية، لا يبغضه إلاّ كافر.

و العلاّمة الإربلّيّ في *كشف الغمّة* ١: ١٥٨، قال: و منه- أي و من *مناقب* ابن مردَوَيه - عن سالم بن أبي الجعد، قال: تذاكروا فضل عليّ عند جابر بن عبد الله، فقال: و تشكّون فيه؟! فقال بعض القوم: إنّه قد أحدث، قال: و لا يشكّ فيه إلاّ كافر أو منافق. و في رواية قال: كان خيرَ البشر، قلت: يا جابر،كيف تقول فيمن يبغض عليّاً؟ قال: ما يبغضه الاّ كافر.

و قاله ابن شهر آشوب السَّرَويّ في *مناقب آل أبي طالب* ٣: ٦٧ و رواه سالم بن أبي الجعد عن جابر بأحد عشر طريقاً.

و مثله قال البياضيّ في *الصراط المستقيم*: ٦٩.

٢ ـ ليس في «م» و «ج»: ذاك خير البشر. لم نعثر عليه برواية ابن أبي ليلى عنه.

٣ ـ كذا في النسخ، و في المصادر: أنس.

٤ ـ في «أ» و «ح»: عن.

قال: كنّا عند النبيّ ﷺ، فأقبل عليّ بن أبي طالب عليه السلام، فأقبل النبيّ ﷺ علينا وقال: قد جاءكم أخي. ثمّ التفت إلى الكعبة فضربها[1] بيده، ثمّ قال: و الّذي نفسي بيده، إنّ هذا و شيعته هم الفائزون يوم القيامة، ثمّ قال: إنّه أوّلُكم إيماناً معي، وأوفاكم بعهد الله، و أقومكم بأمر الله، و أعدلكم في الرعيّة، و أقسمكم بالسويّة، وأعظمكم عند الله مزيّة. قال: و نزلت: ﴿إنَّ الّذينَ آمَنوا وَ عَمِلوا الصّالِحاتِ أُولئك هُم خَيرُ البَرِيَّة﴾[2]. قال: فكان أصحاب محمّد ﷺ إذا أقبل عليّ قالوا: قد جاء خيرُ البريّة[3].

---

١ – في «أ» و «ح»: إلى عليّ عليه السلام فضربه.

٢ – البيّنة (٩٨): ٧.

٣ – رواه بعينه متناً و سنداً الخوارزميّ في *مناقبه*: ١١/٦٢، قال: و أخبرنا سيّد الحفاظ شهردار ابن شيرَوَيه بن شهردار الديلميّ فيما كتب إليّ من همدان، أخبرني عبدوس بن عبد الله بن عبدوس الهمدانيّ كتابة، حدّثني الشيخ أبو الحسن محمّد بن أحمد البزّاز ببغداد، حدّثني القاضي أبو عبدالله الحسن بن هارون بن محمّد الضبّيّ، حدّثني أبو العبّاس أحمد بن محمّد بن سعيد...

و رواه عنه الحمويني في *فرائد السمطين* ١: ١٥٥ (الباب ٣١)، و العلاّمة الإربلّيّ في *كشف الغمّة* ١: ١٥٢.

و رواه ابن عساكر في ترجمة أمير المؤمنين عليه السلام من *تاريخ دمشق* ٢: ٤٤٢/٩٥٨، قال: أخبرنا أبوالقاسم بن السمرقنديّ، أنبأنا عاصم بن الحسن، أنبأنا أبو عمر بن مهديّ، أنبأنا أبو العباس بن عُقدة...

و رواه عنه الكنجيّ الشافعيّ في *كفاية الطالب*: ٢٤٤، و السيوطيّ في *الدرّ المنثور* ٦: ٣٧٩.

و رواه أيضاً الشيخ الطوسيّ في *أماليه*: الجزء ٩، ص ٢٥٧ عن أبي عمر عبد الواحد بن محمّد ابن عبد الله بن محمّد بن مهديّ، عن أحمد بن محمّد بن سعيد، إلى آخره. و عنه في *البحار* ٣٨: ٥.

و رواه فرات بن إبراهيم ذيل الآية الكريمة من *تفسيره*: ٢١٩، قال: حدّثني أحمد بن عيسى بن هارون مُعَنعناً عن جابر...

و الحاكم الحسكانيّ في *شواهد التنزيل* ٢: ٣٦١ بسندين آخرين إلى أبي الزبير. أقول: ولذيل الحديث شواهد كثيرة، أخرج الحسكانيّ كثيراً منها في تفسير الآية الكريمة. و الحافظ ابن عساكر في ترجمة أمير المؤمنين عليه السلام من *تاريخ دمشق* ٢: ٣٤٤. و ابن شهر آشوب في *مناقبه* ٣: ٦٨، قال: أبو بكر الهذليّ عن الشعبيّ إنّ رجلاً أتى رسول الله صلّى الله عليه

٢/٦٠ـ حدّثنا محمّد بن محمّد الحافظ، قال: حدّثني محمّد بن جرير الطبريّ،

وآله و سلّم قال: يا رسول الله، علّمني شيئاً ينفعني الله به، قال: عليك بالمعروف؛ فإنّه ينفعك في عاجل دنياك وآخرتك. إذ أقبل عليّ فقال: يا رسول الله، فاطمة تدعوك، قال: نعم، فقال الرجل: مَن هذا يا رسول الله؟ قال: هذا مِن الّذين قال الله فيهم: ﴿ **إنّ الّذينَ آمَنوا و عَملوا الصّالحات أُولئكَ هم خيرُ البريّة** ﴾.

ابن عباس، و أبو بَرزة، و ابن شرحبيل، و الباقر عليه السلام، قال النبيّ صلى الله عليه وآله لعليّ مبتدئاً: ﴿ **إنّ الّذين آمَنُوا و عَمِلُوا الصالحات أُولئكَ هم خيرُ البريّة** ﴾ أنت و شيعتك، و ميعادي و ميعادكم الحوض إذا حُشِر النّاسَ جئتَ أنت وشيعتك غُرّاً مُحجّلين. (أقول: أخرج الرواية عنهم وعن غيرهم مسنداً الحاكمُ الحسكاني في *شواهد التنزيل* ٢: ٣٥٦، كما أشرنا إليه آنفا).

أبو نُعَيم الأصفهانيّ في *ما نزل من القرآن في عليّ* عليه السلام بالإسناد، عن شريك بن عبد الله، عن أبي إسحاق، عن الحارث قال عليّ عليه السلام: نحن أهل بيت لا نُقاس بالنّاس ، فقام رجل فأتى ابن عبّاس فأخبره بذلك، فقال: صدق عليٌّ، أوَ ليس النبيُّ لا يُقاسُ بالناس ! وقد نزل في عليّ: ﴿ **إنّ الّذين آمَنُوا و عَملوا الصّالحاتِ أُولئكَ هُم خيرُ البريّة** ﴾. راجع *النور المشتعل*: ٢٧٦.

أبو بكر الشيرازيّ في كتاب *نزول القرآن في شأن أمير المؤمنين* عليه السلام أنّه حدّث مالك بن أنس، عن حميد، عن أنس بن مالك قال: ﴿ **إنّ الّذين آمنوا** ﴾ نزلت في عليّ، صدّق أوّل النّاس برسول الله صلى الله عليه وآله، ﴿ **و عملوا الصالحات** ﴾ تمسّكوا بأداء الفرائض، ﴿ **أولئك هم خير البريّة** ﴾ يعني عليّاً أفضل الخليقة بعد النبيّ صلى الله عليه وآله .. إلى آخر السورة.

الأعمش عن عطيّة، عن الخدريّ، و روى الخطيب *تاريخ بغداد* ٣: ١٩٢ عن جابر أنّه لمّا نزلت هذه الآية قال النبيّ صلى الله عليه وآله: عليٌّ خيرُ البريّة. و في رواية جابر: كان أصحاب رسول الله صلى الله عليه وآله إذا أقبل عليّ قالوا: جاء خير البريّة.

و رواه السيوطيّ في *الدرّ المنثور* ٦: ٣٧٩ في تفسير الآية الكريمة، قال: و أخرج ابن عَديّ، عن ابن عبّاس، قال: لمّا نزلت: ﴿ **إنّ الّذين آمنوا و عملوا الصّالحات أولئك هم خير البريّة** ﴾ قال رسول الله صلى الله عليه وآله لعليّ عليه السلام: هو أنت و شيعتك يوم القيامة راضين مرضيّين. و أخرج أيضاً نظيره عن ابن مردويه، عن عليّ عليه السلام. و قريباً منه في *تفسير* الطبرسيّ ٣٠/١٧١، عن أبي الجارود، عن الامام الباقر عليه السلام.

و قال السيّد ابن طاووس في كتاب *سعد السعود*: ١٠٨: رأيت في تفسير محمّد بن عبّاس بن مروان في تفسير قوله تعالى: ﴿ **أُولئك هم خيرُ البريّة** ﴾ أنّها في مولانا عليّ عليه السلام و شيعته، رواه مصنّف الكتاب من نحو ستّة و عشرين طريقاً أكثرها عن رجال الجمهور، و نحن نذكر منها طريقاً واحداً بلفظها، حدّثنا.... رواه عنه: المجلسيّ في *البحار* ٣٦: ١٩١.

قال: حدّثني محمّد بن إسماعيل، عن منصور بن أبي ثُوَيرة، عن حمّاد بن شعيب، عن أبي الزبير، عن جابر أنّه سُئل عن عليّ فقال: ذاك خير البشر، لا يشكّ فيه إلاّ منافق أو فاسق[1].

---

١ – رواه عنه أيضاً الحافظ ابن عساكر في ترجمة أمير المؤمنين عليه السلام من *تاريخ دمشق* ٢: ٤٤٨/٩٧١، قال: أخبرنا أبو الحسن عليّ بن المسلم الفقيه، أنبأنا أبو القاسم طلحة بن عليّ بن الصقر الكنانيّ، أنبأنا محمّد بن أحمد بن الحسن– يعني ابن الصوّاف – أنبأنا أحمد ابن عبد العزيز الوشّاء، أحمد بن عبد الملك بن عبد ربّه، أنبأنا معاوية بن عمّار الدهنيّ، حدّثني أبو الزبير، قال: قلت لجابر: كيف كان عليّ فيكم؟ قال: ذاك من خير البشر، ما كنّا نعرف المنافقين إلاّ ببغضهم عليّاً.

و أحمد بن حنبل في كتاب *الفضائل*: الحديث ٢٦٨، قال: حدّثنا عبد الله، حدّثنا الهيثم بن خلف، حدّثنا عبد الملك بن عبد ربّه أبو إسحاق...

و الشيخ الصدوق أبو جعفر ابن بابويه رحمه الله في *أماليه*: المجلس ١٨ ح ٦، قال: حدّثنا محمّد بن موسى بن المتوكّل، قال: حدّثنا محمّد بن يحيى العطّار، قال: حدّثنا محمّد بن أحمد بن يحيى ابن عمران الأشعريّ، عن محمّد بن السنديّ، عن عليّ بن الحكم، عن فضيل بن عثمان، عن أبي الزبير المكّيّ، قال: رأيت جابراً متوكّياً على عصاه و هو يدور في سكك الأنصار و مجالسهم وهو يقول: عليّ خير البشر، فمَن أبى فقد كفر، يا معشرَ الأنصار، أدّبوا أولادكم على حبّ عليّ، فمن أبى فانظروا في شأن أُمّه!

و رشيد الدين بن شهر آشوب في *مناقبه* ٣: ٦٧، قال: أبو الزبير و عطيّة العوفيّ و جوّاب، قال كلّ واحد منهم: رأيت جابراً يتوكّأ على عصاه و هو...

أقول: و ممّن روى ذلك عن جابر محمّدُ بن المنكدر، فيما رواه ابن عساكر في ترجمة أمير المؤمنين عليه السلام من *تاريخ دمشق* ٢: ٤٤٥/٩٦٥، قال: أخبرنا أبو منصور ابن خيرون، أنبأنا أبو الحسن بن سعيد، أنبأنا أبو بكر أحمد بن عليّ [صاحب *تاريخ بغداد*]، أنبأنا الحسن ابن أبي طالب، أنبأنا محمّد بن اسحاق بن محمّد القطيعيّ، حدّثني أبو محمّد العلويّ الحسن ابن محمّد بن يحيى صاحب كتاب *النسب*، أنبأنا إسحاق بن إبراهيم الصنعانيّ، أنبأنا عبد الرزاق بن همام، أنبأنا سفيان الثوريّ، عن محمّد بن المنكدر، عن جابر، قال: قال رسول الله صلى الله عليه وآله: عليّ خير البشر، فمَن أبى فقد كفر.و رواه أيضاً الخطيب البغداديّ في *تاريخه* ٧: ٤٢١، و رواه عنه السيوطيّ في *اللآلي المصنوعة* ١: ١٦٩، و رواه أيضاً عن سفيان عن جابر مرفوعاً، في ص ١٧٠.

و ممّن روى ذلك حُذَيفة بن اليمان

ممّا رواه أبو وائل عنه

١/٦١ـ حدّثنا محمّد بن محمّد الحافظ، قال: حدّثني محمّد بن جرير الطبريّ، عن محمّد بن إسماعيل، عن عليّ بن النضر، عن إسحاق بن إبراهيم القطّان، عن شريك، عن أبي إسحاق، عن أبي وائل، عن حُذَيفة بن اليمان قال: سمعت النبيّ ﷺ يقول: عليّ بن أبي طالب عليه السلام خير البشر، مَن أبى فقد كفر.

٢/٦٢ـ و بهذا الإسناد، عن محمّد بن إسماعيل، عن محمّد بن عليّ الكوفيّ، عن إبراهيم اليشكريّ، عن شريك، عن الأعمش، عن أبي وائل، عن حذيفة قال: سمعت النبيَّ ﷺ يقول: عليّ عليه السلام خير البشر، مَن أبى فقد كفر[1].

٣/٦٣ـ حدّثنا محمّد بن الحسين البزوفريّ، قال: حدّثني أحمد بن محمّد بن سعيد، قال: حدّثني محمّد بن عبيد بن عتبة بن عبد الله[2] بن محمّد الهاشميّ، عن الحسن بن سعيد النَّخَعيّ أبي سعيد[3] وكان من خيار النّاس، عن شريك، عن أبي

---

١ ـ رواه الحافظ ابن مردويه في كتاب *المناقب*، كما نقله عنه السيّد ابن طاووس رحمه الله في *الطرائف*: ٢٢/٨٧، قال: حدّثنا أبو بكر أحمد بن كامل و أحمد بن محمّد بن عمرو بن سعيد الأخمس، قال: حدّثنا عبيد بن كثير العامريّ، قال: حدّثنا محمّد بن علي الصيرفي، قال: حدّثنا إبراهيم بن إسماعيل اليشكريّ، عن شريك، عن الأعمش، عن أبي وائل، عن حذيفة اليمانيّ رضي الله عنه، قال: قال رسول الله ﷺ: عليٌّ خير البشر، فَمَن أبى فقد كفر. عنه في *البحار* ٣٨: ٦.

و نقله عنه أيضاً العلاّمة الإربلّيّ في كشف *الغمّة* ١: ١٥٩، قال: و نقلتُ من *مناقب* الحافظ أبي بكر أحمد بن موسى بن مرديه، عن حذيفة، قال: قال رسول الله ﷺ: عليّ خير البشر، مَن أبى فقد كفر. و عن حذيفة أيضاً مثله.

و منه قال: سُئل حذيفة عن عليّ، فقال: خيرُ هذه الأُمّة بعد نبيّها، و لا يشكّ فيه إلاّ منافق.

و أيضاً آية الله المرعشيّ في هامش *إحقاق الحقّ* ٤: ٢٥٠ و ٢٥٤.

٢ ـ ليس في «أ» و «ح»: عبد الله.

٣ ـ في «أ» و «ح»: أبي سعد.

إسحاق، عن أبي وائل، عن حذيفة بن اليمان قال: قال النبيّ ﷺ: عليّ عليه السلام خير البشر، مَن أبى فقد كفر[١].

٤/٦٤ ـ حدّثنا شعيب بن عليّ بن شعيب الهمدانيّ، قال: حدّثني عبد الله بن إسماعيل القرشيّ، عن محمّد بن يوسف بن محمّد بن سُوَيد[٢]، عن الأعمش، عن أبي وائل، عن حُذَيفة بن اليمان قال: قال النبيُّ ﷺ: عليّ عليه السلام خير البشر.

---

١ ـ رواه الحافظ ابن عساكر في ترجمة أمير المؤمنين عليه السلام من *تاريخ دمشق* ٢: ٤٤٤/٩٦٢، قال: أخبرنا أبو محمّد الأكفانيّ بقراءتي عليه، أنبأنا عليّ بن الحسين بن أحمد بن صصريّ، أنبأنا تمّام بن محمّد، أنبأنا خيثمة بن سليمان، أنبأنا أبو إسحاق إبراهيم بن سليمان بن حرارة النهميّ، أنبأنا الحسن بن سعيد النخعيّ ابن عمّ شريك، أنبأنا شريك بن عبد الله، عن أبي إسحاق، عن أبي وائل شقيق بن سلمة، عن حُذَيفة بن اليمان قال: قال رسول الله صلّى الله عليه و سلّم : عليّ خير البشر، مَن أبى فقد كفر. قال ابن عساكر: كذا قال [في هذه الرواية] الحسن بن سعيد. و إنّما هو الحرّ [بن سعيد].
و رواه أيضاً السيوطيّ في *اللآلي* ١: ١٧٠، قال: قال أبو الحسن الفضليّ في *خصائص عليّ*: حدّثنا خَيثمة بن سليمان...
و أبو الفتح الكراجكيّ في *التفضيل*: ١٣، قال: و أخبرني أبو عبد الله الحسين بن أبي كامل الطرابلسيّ، قال: حدّثنا خيثمة بن...
و أيضاً ابن عساكر في الحديث ٩٦٣، قال: أخبرناه أبو القاسم الواسطيّ، أنبأنا أبو بكر الخطيب، أنبأنا الحسن بن محمّد بن الحسن الخلّال، أنبأنا أحمد بن محمّد بن عمران، أنبأنا أبو الحسن عليّ بن الحسن بن شقير الهمدانيّ بالكوفة، أنبأنا أبو العبّاس أحمد بن العبّاس المقري مولى بني هاشم، قال: قلت للحرّ بن سعيد النخعيّ: حدّثكم شريك بن عبد الله، عن أبي إسحاق السَّبيعيّ، عن شقيق بن سلمة، عن حُذيفة بن اليمان، قال: سمعتَ النبيَّ صلّى الله عليه و سلّم يقول: عليّ خير البشر، مَن أبى فقد كفر؟! قال: نعم، حدّثنا شريك بن عبد الله.
و أبو جعفر الصدوق رحمه الله في *أماليه*: المجلس ١٨ ح ٥، قال: حدّثنا محمّد بن أحمد الصيرفيّ وكان من أصحاب الحديث، قال: حدّثنا أبو جعفر محمّد بن العبّاس بن بسّام مولى بني هاشم، قال: حدّثنا أبو الخير، قال: و حدّثنا محمّد بن يونس البصريّ، قال: حدّثنا عبد الله بن يونس وأبو الخير قالا: حدّثنا أحمد بن موسى، قال: حدّثنا أبو بكير النخعيّ، عن شريك، عن أبي إسحاق، عن أبي وائل، عن حُذيفة بن اليمان، عن النبيّ صلّى الله عليه و آله وسلّم أنّه قال: عليّ بن أبي طالب خير البشر، و مَن أبى فقد كفر. عنه في *البحار* ٣٨: ٦.
٢ ـ كذا في النُّسخ، لكن سيأتي الحديث مكرراً و فيه: بن سوقة.

٥/٦٥ـ حدّثنا محمّد بن عبد الله[١] الحافظ، قال: حدّثني محمّد بن جرير الطبريّ، عن محمّد بن إسماعيل، عن عليّ بن النضر، عن إسحاق بن إبراهيم القطّان، عن شريك، عن أبي إسحاق، عن أبي وائل، عن حُذَيفة بن اليمان قال: قال رسول الله ﷺ: عليّ خير البشر، و مَن أبى فقد كفر.

٦/٦٦ـ و بإسناده، عن عليّ بن النضر، عن عليّ بن موسى أخي عبيد الله ابن موسى، عن عمّه عبيد الله بن موسى[٢]، عن شريك، عن أبي إسحاق، عن أبي وائل، عن حذيفة، عن النبيّ ﷺ، مثله، و ليس فيه: مَن أبى فقد كفر.

٧/٦٧ـ حدّثنا محمّد بن همّام، قال: حدّثني محمّد بن جرير، قال: حدّثني عيسى بن عبد الرّحمان، عن الحسن[٣] بن الحسين العرنيّ، عن إبراهيم بن يوسف بن أبي إسحاق، عن شريك، عن أبي إسحاق، عن أبي وائل، عن حذيفة، عن النبيّ ﷺ، مثله.

٨/٦٨ـ حدّثنا محمّد بن عليّ بن الحسين، قال: حدّثني محمّد بن عمر البغداديّ، قال: حدّثني ابن عثمان و عبد الله بن محمّد الطلحيّ، قالا[٤]: حدّثنا شريك، عن أبي إسحاق، عن أبي وائل، عن حذيفة قال: قال النبيّ ﷺ: عليّ خير البشر.

٩/٦٩ـ حدّثنا شعيب بن عليّ، قال: حدّثني عبد الله بن إسماعيل الهاشميّ، قال: حدّثني محمّد بن يوسف بن محمّد بن سوقة[٥]، عن شريك، عن الأعمش، عن

---

١ ـ في «أ» و «ح»: محمّد بن محمّد الحافظ، و مرّ الحديث بهذا الإسناد عنه أيضاً في أوّل الباب.

٢ ـ لا يوجد في «أ» و «ح»: بن موسى.

٣ ـ في النُّسخ: الحسين بن الحسين، تصحيف.

٤ ـ في «ج» سقط من هنا إلى: قال النبيّ.

٥ ـ تقدّم هذا الحديث بعينه، و فيه: سويد.

أبي وائل، عن حذيفة قال: قال النبيّ ﷺ : عليّ خير البشر.

١٠/٧٠ـ حدّثنا أحمد بن محمّد بن عبّاس[١]، قال: حدّثني محمّد بن عمر، قال: حدّثني (ان لبيد قربه، قال: حدّثني لبيد)[٢] ، عن إبراهيم بن إسماعيل اليشكريّ، عن شريك، عن الأعمش، عن أبي وائل، عن حُذَيفة قال: قال النبيّ ﷺ: عليّ خير البشر، مَن أبى فقد كفر.

و ممّا رواه ربعيّ، عن حُذَيفة بن اليمان

١/٧١ـ حدّثنا محمّد بن أحمد الغطريفيّ، قال: حدّثني السّجستانيّ، عن أبي كريب محمّد بن العلاء، عن بشر بن مِهران، عن شريك، عن الأعمش، عن منصور، عن ربعيّ قال: سُئل حذيفة عن عليّ عليه السلام فقال: ذاك خير الأُمّة بعد نبيّها، لا يشكّ فيه إلّا منافق[٣].

و ممّا رواه مسلم بن يزيد، عن حُذَيفة بن اليمان

١/٧٢ـ حدّثنا محمّد بن همّام، قال: حدّثني أحمد بن محمّد بن سعيد، عن يحيى بن زكريّا بن شيبان، عن إبراهيم بن الحكم بن ظهير، عن شريك، عن أبي اسحاق، عن رجل، عن[٤] مسلم بن يزيد، عن حُذَيفة قال: قال النبيّ ﷺ : عليّ عليه السلام

---

١ ـ كذا في «أ» و «ح»، و في «ج»: عبّاس غير منقوط. و الظاهر أنّه أحمد بن محمّد بن عيّاش المذكور في رجالَي: النجاشيّ و الشيخ رحمهما الله .

٢ ـ ما بين القوسين من «ج»، و لا يوجد في «أ» و «ح».

٣ ـ رواه عنه أيضاً أبو جعفر الصدوق رحمه الله في *أماليه*: المجلس ١٨ ح ٤، قال: حدّثنا يعقوب بن يوسف بن يعقوب، قال: أخبرنا عبد الرحمان الخيطيّ، قال: حدّثنا أحمد بن يحيى الأزديّ، قال: حدّثنا حسن بن حسين العرنيّ، قال: حدّثنا إبراهيم بن يوسف، عن شريك... عنه في *البحار* ٣٨: ٥.

٤ ـ كذا في «أ» و «ح»، و في «ج»: عن رجل أراه مسلم بن يزيد. أقول: و في اللّغة: الّذي أراه ـ بالبناء للفاعل ـ أي الّذي أذهب إليه، و بالبناء للمفعول أي الّذي أظنّ.

خير البشر[١].

و ممّن روى ذلك عائشة ممّا رواه عطاء عنها

١/٧٣ـ حدّثنا محمّد بن عبد الله الحافظ، قال: حدّثني محمّد بن جرير، عن أحمد بن عثمان بن حكيم، عن الفضيل بن يوسف بن صبرة العصبانيّ، عن عبد الرّحمان بن شريك، عن أبيه، عن الأعمش، عن عطاء قال: سألت عائشة عن عليّ عليه السلام قالت: ذاك خير البشر، لا يشكّ فيه إلاّ كافر[٢].

٢/٧٤ـ حدّثنا الحسين بن محمّد الخزاعيّ، قال: حدّثني أحمد بن محمّد بن سعيد، عن أحمد بن يحيى و الفضيل بن يوسف و محمّد بن عبيد بن عتبة، قالوا:

---

١ ـ لم نعثر عليه برواية مسلم بن يزيد.

٢ـ أخرجه عنها أيضاً الحافظ ابن عساكر في ترجمة أمير المؤمنين عليه السلام من *تاريخ دمشق* ٢: ٩٧٢/٤٤٨، قال: أخبرنا أبو القاسم إسماعيل بن محمّد و أبو بكر محمّد بن شجاع، قالا: أنبأنا أبو محمّد التميميّ، أنبأنا أبو الحسين بن بشران، أنبأنا إسماعيل الصفّار، أنبأنا محمّد بن عبيد بن عُقبة، أنبأنا عبد الرّحمان بن شريك... عنه الكنجيّ في *كفاية الطالب*: ٢٤٦.

و ابن مردَوَيه في كتاب *المناقب*، نقله عنه العلاّمة الإربلّيّ في *كشف الغمّة* ١ :١٥٨، و السيّد ابن طاووس في *الطرائف*: ٨٩، عنهما في *البحار* ٣٨: ١٣و١٤.

و أورده رشيد الدين ابن شهر آشوب في *المناقب* ٣: ٦٧، و العلاّمة البياضيّ في *الصراط المستقيم* ٢: ٦٩، و آية الله المرعشيّ في هامش *إحقاق الحق* ٤: ٢٥٢.

و رواه عنها أيضاً أبو جعفر الصدوق رحمه الله في *أماليه*: المجلس ١٨ ح ٣، قال: حدّثنا يعقوب بن يوسف بن يعقوب الفقيه شيخ لأهل الريّ، قال: حدّثنا إسماعيل بن محمّد الصفّار البغداديّ، قال: حدّثنا محمّد بن عبيد بن عتبة الكنديّ، قال: حدّثنا عبد الرّحمان بن شريك... عنه في *البحار* ٣٨: ٥.

و أبو الفتح الكراجكيّ في *التفضيل*: ١٢، قال: و روى أبو القاسم الهمدانيّ، قال: حدّثنا يوسف بن يعقوب القصّار، قال: حدّثنا عبد الرّحمان بن شريك... ثمّ قال: و قد جاء عنها من طريق آخر أنّها سُئلت عن عليّ، فقالت: ذاك خير البشر، لا يشكّ فيه إلاّ منافق كافر. فانظر ورود ذلك علىَ لسان معانديه، ففيه أكبر آية!

قال ابن شهر آشوب في *المناقب* ٣: ٦٧: الداريّ بإسناده عن الأصبغ بن نُباتة، عن جميع التّيميّ، كليهما، عن عائشة أنّها لمّا روت هذا الخبر قيل لها: فلِمَ حاربتيه؟ قالت: ما حاربته من ذات نفسي إلاّ حملني طلحة و الزبير. و في رواية: أمرُ قَدَرٍ و قضاء غَلَب.

حدّثنا عبد الله بن شريك[1]، عن أبيه، عن الأعمش، عن عطاء، قال: سألت عائشة عن عليّ بن أبي طالب عليه السلام فقالت: ذاك خير البشر، لا يشكّ فيه إلاّ كافر.

و ممّا رواه عطيّة العوفيّ عنها:

١/٧٥ـ حدّثنا أبو الفَرَج المعافى بن زكريّا القاضي، قال: حدّثني أحمد بن محمّد بن سعيد، عن محمّد بن عبيد بن عتبة الكنديّ، عن عبد الرّحمان بن شريك، عن أبيه، عن الأعمش، عن عطيّة، قال: سألت عائشة عن عليّ عليه السلام فقالت: ذاك خير البشر، لا يشكّ فيه إلاّ كافر[2].

---

١ ـ كذا في النسخ، و الظاهر أنّه عبد الرحمان بن شريك، لأنّ محمّد بن عبيد يروي عن هذا الرجل كما تراه في سابقه و لاحقه.

٢ ـ أخرجه ابن شهر آشوب السرويّ في *مناقب آل أبي طالب* ٣: ٦٧، و العلاّمة البياضيّ في *الصراط المستقيم* ٢: ٦٨.

أقول: و ممّن رواه عنها أيضاً: أنس بن مالك، فيما رواه أبو الحسن القمّيّ المعروف بابن شاذان في كتاب *مائة منقبة*: المنقبة ٧٠، قال: حدّثنا أبو القاسم عبد الله بن محمّد بن إسحاق بن سليمان بن حبّابة البزّاز بمدينة السلام، قال: حدّثني البغويّ عبد الله بن محمّد، عن الحسن ابن عرفة، قال: حدّثنا يزيد بن هارون، قال: حدّثنا حميد الطويل، عن أنس، عن عائشة قالت: سمعتُ رسول الله صلّى الله عليه و آله و سلّم يقول: عليُّ بن أبي طالب خيرُ البشر، مَن أبى فقد كفر، فقيل لها: و لِمَ حاربتيه؟ فقالت: و الله ما حاربتُه من ذات نفسي، و ما حملني على ذلك إلاّ طلحة و الزبير.

و رواه أيضاً أبو الفتح الكراجكي في *التفضيل*: ١١ عن شيخه ابن شاذان، ثمّ قال: و سألها مسروق في قصّة الخوارج، فقال لها: بالله يا أُمّاه لا يمنعك ما بينك و بين عليّ أن تقولي ما سمعت من رسول الله صلى الله عليه و آله فيه و فيهم، فقالت: سمعتُ رسول الله صلى الله عليه و آله يقول: هم شرّ الخلق والخليقة، يقتلهم خير الخلق و الخليقة.

أقول: فممّن روى ذلك عنها أيضاً مسروق. و قد أخرجه ابن شهر آشوب في *مناقب آل أبي طالب* ٣: ٧٠، قال: الطبريّان في الولاية و المناقب بإسنادهما إلى مسروق، عن عائشة: سمعتُ رسول الله صلى الله عليه و آله يقول: هم شرّ الخلق و الخليقة، يقتلهم خير الخلق و الخليقة، وأقربهم إلى الله وسيلة، أي المُخدَج (ذو الثُدَيّة) و أصحابه.

و العلاّمة الإربلّي في *كشف الغمّة* ١: ١٥٩، ثمّ قال: و قد ورد هذا عن مسروق عن عائشة بعدّة طرق اقتصرنا منها على ما أوردناه.

و العلاّمة البياضيّ في *الصراط المستقيم* ٢: ٧٠.

و ممّن روى ذلك أبو عبد الله سلمان الفارسيّ ممّا رواه أنس عنه:

١/٧٦ ـ حدّثنا الحسين بن عليّ بن جعفر المحدِّث، قال: حدّثني أحمد بن إبراهيم بن يوسف، عن عمر بن عبد الرّحيم، عن قيس بن حفص الدّارميّ، عن يونس بن أرقم، عن مطير بن خالد، عن أنس بن مالك، عن سلمان الفارسيّ قال: قلت: يا رسول الله، ممّن نأخذ بعدك و مَن نتولّى؟ قال: فسكت عنّي، ثمّ قال: يا سلمان، إنّ وصيّي و خليفتي و وزيري (و خيرَ مَن أخلفه الله)[1] بعدي عليُّ بن أبي طالب، يؤدّي عنّي ديني، و ينجز عِدَتي[2] [3].

و ممّن رواه ابن أبي اليُسر الأنصاريّ، عن أبيه، عنها... راجع *كشف الغمّة* ١: ١٥٨.

١ ـ ما بين القوسين ليس في «أ» و «ح»، لكن يوجد في آخر الحديث: و هو خير أُمّتي.

٢ ـ في «ج»: موعدي.

٣ ـ أخرجه ابن مردويه في *مناقبه*، و نقله عنه العلاّمة الإربلّيّ في *كشف الغمّة* ١:١٥٧، قال:
وعن أنس، عن سلمان قال: قلت: يا رسول الله، عمّن نأخذ بعدك و بمن نثق؟ قال: فسكت عنّي حتّى سألتُ عشراً، ثمّ قال: يا سلمان، إنّ وصيّي و خليفتي و أخي و وزيري و خيرَ مَن أخلّفه بعدي عليُّ بن أبي طالب، يؤدّي عنّي و ينجز موعدي.
و منه أيضاً مثله، و منه أيضاً عن سلمان الفارسيّ، قال: قال رسول الله ﷺ: إنّ عليّ بن أبي طالب خيرُ مَن أُخلّف بعدي، و أيضاً مثله في ص ٨٧ و ١٥٣.
و ممّن روى ذلك عن سلمان الفارسيّ أبو سعيد الخدريّ، فيما رواه العلاّمة الإربلّيّ أيضاً، قال:
و منه (*مناقب* ابن مردويه) عن أبي سعيد الخدريّ قال: قال سلمان: رآني رسول الله ﷺ فناداني، فقلت: لبّيك يا رسول الله، قال: أُشهدك اليوم أنّ عليّ بن أبي طالب خيرهم وأفضلهم.
و منه، عن أبي سعيد الخدريّ، عن سلمان، قال: قلت: يا رسول الله، إنّ لكلّ نبيّ وصيّاً، فمَن وصيّك؟ فسكت عنّي، فلمّا كان بعد رآني فقال: يا سلمان. فأسرعتُ إليه و قلت: لبّيك، قال: تَعلم مَن وصيّ موسى؟ قلت: نعم، يُوشَع بن نون، قال: لم؟ قلت: لأنّه كان أعلمَهم يومئذ، قال: فإنّ وصيّي و موضع سرّي و خير من أترك (أُخلّفَ ـ خ) بعدي، يُنجز عدتي ويقضي ديني، عليُّ بن أبي طالب عليه السلام.
و أخرجه أيضاً الخوارزميّ في *المناقب*: ٦٢، بإسناده عن مطير. و أخرجه ابن شهر آشوب عن ابن عبدوس الهمداني، و الخطيب الخوارزميّ في كتابيهما بالإسناد عن سلمان الفارسيّ.

و ممّن روى ذلك أبو رافع

١/٧٧ ـ حدّثنا محمّد بن عبد الله الحافظ، قال: حدّثني محمّد بن جرير، عن محمّد ابن إسماعيل الصوريّ[١]، عن عليّ بن صالح، عن بكّار بن بشير الفَزاريّ، عن محمّد ابن عبد الله بن أبي رافع، عن أبيه، عن جدّه أبي رافع، قال: أتت فاطمةُ عليها السلام رسولَ الله صلى الله عليه وآله تشكو إليه الطَحن[٢] و أنّ يدها قد مَجلت[٣]، و سألته أن يخدمها[٤]، فقال لها رسول الله: أوَ ما ترضين أنّي زوّجتك خير أُمّتي، و أنّ ابنيَك سيّدا شباب أهل الجنّة غير ابنَي الخالة يحيى و عيسى، و أنّكِ سيّدة نساء أهل الجنّة غير مريم بنت عمران؟ قالت: يا رسول الله، قد رضيت.

٢/٧٨ ـ قال محمّد بن عبد الله: و حدّثني محمّد بن جرير، عن محمّد بن خلف، عن منصور بن أبي ثويرة، عن عليّ بن هاشم، عن ابن أبي رافع،عن أبيه أبي رافع[٥] ، قال: لمّا خرج النبيّ صلى الله عليه وآله إلى غزوة تبوك خلّف علياً عليه السلام بالمدينة، فكثرت أقاويل النّاس في عليّ فقالوا: إنّ عليّاً خلّفه بغضاً له! فبلغ ذلك عليّاً، فخرج وركب فلحقه على مرحلة أو مرحلتين، فجعل النبيّ صلى الله عليه وآله يسارّه و يحدّثه و النّاس حوله، و أنا قريب منهم، فسمعته يقول: أما ترضى أن تكون أنت أخي في الدّنيا

والعلاّمة البياضيّ في *الصراط المستقيم* ٢: ٧٠، و المجلسيّ في *البحار* ٣٨: ١ ، و آية الله المرعشيّ رحمه الله في *إحقاق الحقّ* ٤: ٥٤.

و ممّن رواه عن رسول الله صلى الله عليه وآله حبشيّ بن جُنادة، قال: قال رسول الله صلى الله عليه وآله: خير من يمشي على وجه الأرض بعدي عليّ بن أبي طالب. و أنس بن مالك أيضاً، قال: قال رسول الله... مثل الّذي رواه عن سلمان. نقلهما العلاّمة الإربليّ في *كشف الغمّة* ١: ١٥٧، من *مناقب* ابن مردويه.

١ ـ في «ج»: الصواريّ.

٢ ـ في «ج»: الطحين.

٣ ـ في «ج» نَفطت، و هو صحيح أيضاً؛ لأنّهما بمعنى واحد، أي: صار بين الجلد و اللّحم ماء بسبب العمل.

٤ ـ أي يجعل لها خادمة .

٥ ـ في «ج»: عن أبيه رافع.

والآخرة، وأنت خير أُمّتي في الدّنيا و الآخرة؟!»[1]

---

١ ـ أخرجه العلاّمة الإربلّيّ في *كشف الغمّة* ١: ١٥٧، نقلاً من *مناقب* ابن مردويه: قال: ومنه، عن أبي رافع، عن أبيه، عن جدّه قال: قال رسول الله ﷺ لعليّ عليه السلام: أنت خير أُمّتي في الدنيا و الآخرة.

و ممّن روى ذلك أيضاً أبو هريرة فيما رواه أبو الحسن بن شاذان في مائة منقبة: المنقبة الستّون، قال: حدّثنا أبو حفص عمر بن إبراهيم بن أحمد بن كثير المُقري، قال: حدّثني عبد الله بن محمّد بن عبد العزيز البغويّ، قال: حدّثني عبد الملك بن عُمَير، قال: حدّثني سالم البرّاد، قال: حدّثني أبو هريرة، قال: قال رسول الله ﷺ: عليٌّ بن أبي طالب خيرُ هذه الأُمّة من بعدي، و فاطمة والحسن و الحسين عليهم السلام، فمَن قال غير هذا فعليه لعنة الله.

و رواه أيضاً تلميذه الشيخ أبو الفتح الكراجكيّ في كتابه *كنز الفوائد*: ٦٣، و المجلسي في *البحار* ٢٧: ٢٢٨.

أقول: و ممّن روى حديث (عليّ خير البشر) عن رسول الله صلّى الله عليه و آله و سلّم شخصُ عليّ بن أبي طالب عليه السلام. فيما رواه ابن بابويه أبو جعفر الصدوق رحمه الله في *أماليه*: المجلس ١٨ ح ٧، و *عيون أخبار الرضا* عليه السلام ٢: ٢٢٥/٥٩، و عنهما في *البحار* ٣٨: ٤. قال: حدّثنا محمّد بن عمر الحافظ البغداديّ، قال: حدّثني أبو محمّد الحسن بن عبد الله بن محمّد ابن عليّ بن العبّاس الرازيّ، قال: حدّثني أبي عبدُ الله بن محمّد بن عليّ بن العبّاس بن هارون التميميّ، قال: حدّثني سيّدي عليُّ بن موسى الرضا عليه السلام، قال: حدّثني أبي موسى ابنُ جعفر، قال: حدّثني أبي جعفرُ بن محمّد، قال: حدّثني أبي محمّدُ بن عليّ، قال: حدّثني أبي عليُّ بن الحسين، قال: حدّثني أبي الحسينُ بن عليّ، قال: حدّثني أخي الحسنُ بن عليّ، قال: حدّثني أبي عليُّ بن أبي طالب عليه السلام قال: قال النبيّ ﷺ: أنت خير البشر، لا يشكّ فيك إلاّ كافر.

و ابن عساكر في ترجمة أمير المؤمنين عليه السلام من *تاريخ دمشق* ٢: ٤٤٤/٩٦١، قال: أخبرنا أبو القاسم عليّ بن إبراهيم و أبو الحسن بن سعيد، قالا: أنبأنا أبو منصور بن زُرَيق، أنبأنا أبو بكر الخطيب (صاحب *تاريخ بغداد*)، أنبأنا عبيد الله بن أبي الفتح و عليّ بن أبي عليّ قالا: أنبأنا محمّد بن المظفر الحافظ، أنبأنا عبد الله بن جعفر الثعلبيّ ـ قال عليّ أبو القاسم [ثمّ اتّفقا وقالا:] ـ أنبأنا محمّد بن منصور الطوسيّ، أنبأنا محمّد بن كثير الكوفيّ، أنبأنا الأعمش، عن عَديّ بن ثابت، عن زرّ، عن عبد الله، عن عليّ قال: قال رسول الله صلّى الله عليه و سلّم: مَن لم يقل عليّ خير الناس، فقد كفر. و رواه الخطيب في *تاريخ بغداد* ٣: ١٩٢، و الحمويني في *فرائد السمطين* ١: ١١٦/١٥٤، و ابن حجر العسقلاني في *تهذيب التهذيب* ٩: ٤١٩، والكنجيّ الشافعيّ في *كفاية الطالب*: ٢٤٥.

و منهم الإمام الحسين عليه السلام:

رواه أبو الحسن ابن شاذان في *مائة منقبة*: المنقبة ٦٦، قال: أبو عبد الله الحسين بن محمّد بن إسحاق بن أبي الخطّاب السيوطيّ، قال: حدّثني إسماعيل بن عليّ الدعبليّ، عن أبيه، قال: حدّثني عليّ بن موسى الرضا عليه السلام، عن أبيه، عن جعفر بن محمّد، عن أبيه، عن عليّ بن الحسين، عن أبيه عليهم السلام قال: قال رسول الله صلّى الله عليه و آله وسلّم لعليّ بن أبي طالب عليه السلام: يا عليّ، أنت خير البشر، لا يشكّ فيك إلاّ كافر. و رواه أيضاً أبو الفتح الكراجكيّ في *التفضيل*: ١٢ عن شيخه ابن شاذان، و في *البحار* ٢٦: ٣٠٦.

و منهم عبد الله بن مسعود:

رواه الإمام فخر الدين الرازيّ في *نهاية العقول*، قال: روى ابن مسعود أنّه قال رسول الله صلّى الله عليه و سلّم: عليّ خير البشر، مَن أبى فقد كفر. راجع هامش *إحقاق الحقّ* ٤: ٢٥٥، ٢٥٦.

و منهم عبد الله بن عبّاس:

رواه المتّقي الهنديّ في *كنز العمّال* ٦: ١٥٩، قال: أخرج عن الصحابيّ الكريم ابن عبّاس أنّه قال: قال رسول الله صلّى الله عليه و سلّم: عليّ خير البشر، مَن شكّ فقد كفر. و رواه أيضاً في منتخب *كنز العمّال* (المطبوع بحاشية *مسند ابن حنبل* ٥: ٣٥).

و رواه عن عبد الله أيضاً أبو الحسن بن شاذان في *مائة منقبة*: المنقبة ٦٣، قال: حدّثنا أبو عبد الله أحمد بن محمّد بن الحسن بن أيّوب الحافظ رحمه الله قال: حدّثني أبو عليّ أحمد بن جعفر الصولي، قال: حدّثني محمّد بن الحسين، قال: حدّثني حفص بن عمر الكوفي، قال: حدّثني أبو معاوية، قال: قال لي الأعمش: يا أبا معاوية، ألا أحدّثك حديثاً لا تختار عليه؟ قال: بلى فديتك، قال: حدّثني أبو وائل و لم يسمعه غيري، عن عبد الله، قال: حدّثني رسول الله صلّى الله عليه و آله وسلّم قال: قال لي جبرئيل عليه السلام: يا محمّد، عليّ خير البشر، و مَن أبى فقد كفر.

و رواه أيضاً أبو الفتح الكراجكيّ في كتابه *التفضيل*: ١٢، عن شيخه ابن شاذان، في *البحار* ٢٦: ٣٠٦.

و منهم الشيخ أبو بكر:

رواه شهاب الدين ابن حجر العسقلانيّ في *لسان الميزان* ٦: ٧٨، قال: و روى الشيخ المفيد من طريق إسحاق بن إبراهيم الرازيّ، عن المُغيرة بن سعيد، عن أبي ليلى النخعيّ، عن أبي الأسود الدؤليّ، قال: سمعت أبا بكر يقول: أيّها النّاس، عليكم بعليّ بن أبي طالب؛ فإنّي سمعتُ رسول الله صلّى الله عليه و آله و سلّم يقول: عليّ خير مَن طلعت عليه الشمس وغربت بعدي.

قال ابن شهر آشوب في *المناقب* ٣: ٦٧: الطبريّ في *تاريخه*: إنّ المأمون أظهر القول بخلق القرآن وتفضيل عليّ بن أبي طالب، و قال: هو أفضل النّاس بعد رسول الله، في شهر ربيع الأوّل سنة اثنتي عشرة و مائتين. و قال البغداديّون و أكثر البصريّين من المعتزلة: أفضل الخلق بعد رسول الله عليّ بن أبي طالب عليه السلام، و هو اختيار أبي عبد الله البصريّ.

تمّ كتاب نوادر الأثر في حديث عليّ عليه السلام خير البشر، للشيخ المتقدّم
الفقيه أبي محمّد جعفر بن أحمد بن عليّ
القمّيّ نزيل الريّ.

هذا تمام ما أردت ذكره تعليقاً على الكتاب. جعلنا الله من المتمسّكين بولايته عليه السلام إلى يوم القيامة فإنّه خير شفيع في يوم الحسره و الندامة، آمين يا ربَّ العالمين.

مُستدركات

هذا ما استدركناه من الأحاديث

المنقولة عن الكتب المفقودة

للمؤلّف رحمه الله

تالك ملتبسة

[illegible]

[illegible]

[illegible]

الأخبار المنقولة من كتاب أدب الإمام و المأموم ـ للمؤلف

الشهيد الثّاني ﷺ في *روض الجنان*: ٣٦١ نقلاً عن كتاب *الإمام و المأموم* للشيخ أبي محمّد جعفر بن أحمد القمّيّ، بإسناده المتّصل إلى أبي سعيد الخُدريّ، قال: قال رسول الله صلّى الله عليه و آله وسلّم: أتاني جبرئيل مع سبعين ألف ملك بعد صلاة الظّهر،فقال: يا محمّد،إنّ ربّك يُقرئك السّلام وأهدى إليك هديّتين لم يهدهما إلى نبيّ قبلك، قلت: و ما تلك الهديّتان؟ قال: الوِتر ثلاث ركعات، والصلاة الخَمس في جماعة.

قلت: يا جبرئيل، و ما لأُمّتي في الجماعة؟

قال: يا محمّد، إذا كانا اثنين كتب الله لكلّ واحد بكلّ ركعة مائة و خمسين صلاة، و إذا كانوا ثلاثة كتب الله لكلّ منهم بكلّ ركعة ستّمائة صلاة، و إذا كانوا أربعة كتب الله لكلّ واحد بكلّ ركعة ألفاً و مائتي صلاة، و إذا كانوا خمسة كتب الله لكلّ واحد بكلّ ركعة ألفين و أربعمائة صلاة، و إذا كانوا ستّةً كتب الله لكلّ واحد منهم بكلّ ركعة أربعة آلاف و ثمانمائة صلاة، و إذا كانوا سبعة كتب الله لكلّ واحد منهم بكلّ ركعة تسعة آلاف وستّمائة صلاة، و إذا كانوا ثمانية كتب الله تعالى لكلّ واحد منهم بكلّ ركعة تسعة عشر ألفاً و مائتي صلاة، و إذا كانوا تسعة كتب الله تعالى لكلّ واحد منهم بكلّ ركعة ستّةً و ثلاثين ألفاً وأربعمائة صلاة، و إذا كانوا عشرة كتب الله تعالى لكلّ واحد بكلّ ركعة سبعين ألفاً و ألفين و ثمانمائة صلاة، فإن زادوا على العشرة، فلو صارت بحار السماوات والأرض كلّها مِداداً و الأشجار أقلاماً و الثقلان مع الملائكة كُتّاباً لم يقدروا أن

يكتبوا ثواب ركعة واحدة.

يا محمّد، تكبيرة يدركها المؤمن مع الإمام خير له من ستّين ألفَ حجّة وعمرة، و خير من الدنيا و ما فيها سبعين ألف مرّة، و ركعة يصلّيها المؤمن مع الإمام خير من مائة ألف دينار يتصدّق بها على المساكين، و سجدة يسجدها المؤمن مع الإمام في جماعة خير من عتق مائة رقبة[1].

الشهيد الثاني ﷺ **أيضاً**، في *شرح النفليّة*: ١٣١، قال: روى الفقيه جعفر بن أحمد القمّيّ في كتاب *الإمام و المأموم* بإسناده إلى الصادق عليه السلام، عن أبيه، عن آبائه عليهم السلام قال: قال رسول الله صلّى الله عليه و آله و سلّم: لا تصلّوا خلف الحائك ولو كان عالماً، و لا تصلّوا خلف الحجّام و لو كان زاهداً، و لا تصلّوا خلف الدبّاغ ولو كان عابداً[2].

السيّد عليّ بن طاووس في *فلاح السائل*، قال: روى جعفر بن أحمد القمّيّ في كتاب *أدب الإمام و المأموم* عن هارون بن موسى، عن أبي عليّ بن همّام، عن جعفر بن محمّد الفَزاريّ، عن الحسين الزيّات، عن محمّد بن سنان، عن المفضّل بن عمر، قال: قلت لأبي عبد الله عليه السلام: لأيّ علّة يكبّر المصلّي بعد التسليم ثلاثاً يرفع بها يديه؟ فقال: لأنّ النبيّ صلى الله عليه و آله لمّا فتح مكّة صلّى بأصحابه الظهر عند الحَجَر الأسود، فلمّا سلّم رفع يديه و كبّر ثلاثاً و قال: « لا إله إلاّ الله وحده وحده وحده، أنجز وعده، و نصر عبده، و أعزّ جنده، و غلب الأحزاب وحده، فله الملك و له الحمد، يحيي و يميت و هو على كلّ شيء قدير ».

ثمّ أقبل على أصحابه فقال: لا تدَعوا هذا التكبير. و هذا القول في دبر كلّ صلاة مكتوبة، فإنّ مَن فعل ذلك بعد التسليم و قال هذا القول، كان قد أدّى ما

---

١ – رواه العلاّمة المجلسيّ ﷺ في *البحار* ٨٨: ١٤، و المحدّث النوريّ ﷺ في *المستدرك* ٦: ٤٤٣، والشيخ الأنصاريّ في كتاب *الصلاة*: ٥٥٦.

٢ – رواه العلاّمة المجلسيّ ﷺ في *البحار* ٨٨: ١١٩، و العلاّمة النوريّ في *المستدرك* ٦: ٤٦٤.

يجب عليه من شكر الله تعالى ذِكرُه على تقوية الإسلام و جنده[١].

و عن أحمد بن عليّ، عن محمّد بن الحسن، عن محمّد بن الحسن الصفّار، عن يعقوب بن يزيد، عن حمّاد، عن حريز، عن زرارة، عن أبي جعفر عليه السلام قال: إذا سلّمتَ فارفع يديك بالتكبير ثلاثاً[٢].

١ ـ رواه الصدوق في *علل الشرائع* ٢: ٣٦٠، و عنه في *البحار* ٨٦: ٢٢.

٢ ـ *فلاح السائل*: النسخة المطبوعة خالية من هذين الحديثين، و لكن حكاهما عنه العلاّمة المجلسيّ في *البحار* ٨٦: ٢٢، و المحدّث النوريّ في *المستدرك* ٥: ٥١ و٥٢.

الأخبار المنقولة عن كتاب المنبئ عن زهد النبيّ ﷺ - للمؤلّف

التحصين: **٢٠ لابن فهد الحلّيّ** قال: روى الشيخ أبو محمّد جعفر بن أحمد ابن عليّ القمّيّ نزيل الريّ في كتابه *المنبئ عن زهد النبي* ﷺ قال: حدّثنا أحمد بن عليّ بن بلال، قال: حدّثني عبد الرحمان بن حمدان، قال: حدّثنا الحسن بن محمّد، [قال: حدّثنا] أبو الحسن بِشر بن أبي بشر البصريّ، قال: أخبرني الوليد بن عبد الواحد، قال: حدّثنا حنّان البصريّ، عن إسحاق بن نوح، عن محمّد بن عليّ، عن سعيد بن زيد بن عمرو بن نُفَيل، قال: سمعت النبيّ ﷺ يقول و أقبل على أُسامة ابن زيد فقال: يا أُسامة، عليك بطريق الحقّ، و إيّاك أن تختلج دونه بزهرة رغبات الدنيا و غضارة نعيمها و بائد[1] سرورها و زائل عيشها.

فقال أُسامة: يا رسول الله، ما أيسرُ ما يُقطَع به ذلك الطريق؟ قال: السهر الدائم، و الظمأ في الهواجر[2]، و كفّ النفس عن الشهوات، و ترك اتّباع الهوى، واجتناب أبناء الدنيا.

يا أُسامة، عليك بالصوم؛ فإنّه قربة إلى الله، و ليس شيء أطيب عند الله من ريح فم صائمٍ تَرَك الطعام و الشراب لله ربّ العالمين، و آثر الله على ما سواه وابتاع آخرته بدنياه، فإن استطعت أن يأتيك الموت و أنت جائع وكبدك ظمآن فافعل، فإنّك تنال بذلك أشرف المنازل، و تحلّ مع الأبرار و الشهداء و الصالحين.

---

١ ـ البائد: المنقطع.

٢ ـ الهواجر جمع الهاجرة: نصف النهار عند اشتداد الحرّ.

يا أُسامة، عليك بالسجود؛ فإنّه أقرب ما يكون العبد من ربّه إذا كان ساجداً، وما مِن عبد سجد لله سجدةً إلاّ كتب الله له بها حسنة، و محا عنه سيِّئة، و رفع له بها درجة، و أقبل الله عليه بوجهه، و باهى به ملائكته.

يا أُسامة، عليك بالصلاة؛ فإنّها أفضل أعمال العباد؛ لأنّ الصلاة رأس الدين وعموده و ذروة سنامه، و احذر يا أُسامة دعاءَ عباد الله الّذين أهكوا الأبدان، وصاحبوا الأخوان، و أزالوا اللّحوم، و أذابوا الشحوم، و أظمأوا الكبود، و أحرقوا الجلود، بالأرياح و السمائم حتّى غشيت منهم الأبصار، شوقاً إلى الواحد القهّار، فإنّ الله إذا نظر إليهم باهى بهم الملائكة و غشاهم بالرحمة، بهم يدفع الله الزلازل والفتن.

ثمّ بكى رسول الله ﷺ حتّى علا بكاؤه، و اشتدّ نحيبه و زفيره و شهيقه، وهاب القوم أن يكلّموه، فظنّوا أنّه لأمر قد حدث من السماء.

ثمّ رفع رأسه فتنفّس الصعداء ثمّ قال: أوه، أوه! بؤساً لهذه الأُمّة ماذا يلقى منهم من أطاع الله،كيف يُطرَدون و يُضرَبون و يُكذَّبون من أجل أنّهم أطاعوا الله فأذلّوهم بطاعة الله. ألا و لا تقوم الساعة حتّى يبغض الناس من أطاع الله، و يحبّون من عصى الله.

فقال عمر: يا رسول الله، و الناس يومئذٍ على الإسلام؟

قال: و أين الإسلام يومئذٍ يا عمر؟ إنّ المسلم يومئذٍ كالغريب الشريد، ذلك زمان يذهب فيه الإسلام و لا يبقى إلاّ اسمُه، و يندرس فيه القرآن فلا يبقى إلاّ رسمُه.

قال عمر: يا رسول الله، و فيما يُكذَّبون من أطاع الله و يطردونهم ويعذّبونهم؟

فقال: يا عمر، ترك القوم الطريق، و ركنوا إلى الدنيا، و رفضوا الآخرة،

وأكلوا الطيّبات، و لبسوا الثياب المزيّنات، و خدمتهم أبناء فارس و الروم، فهم يغتذّون في طيب الطعام، و لذيذ الشراب، و زكيّ الريح، ومشيّد البنيان، ومزخرف البيوت، و منجد المجالس، يتبرّج الرجل منهم كما تتبرّج الزوجة لزوجها، و تتبرّج النساء بالحُليّ و الحلل المزيّنة، رأيتهم يومئذ بزيّ الملوك الجبابرة، يتباهون بالجاه، و أولياء الله عليهم العناء، مشحبة ألوانهم من السهر، و منحنية أصلابهم من القيام، قد لصقت بطونهم بظهورهم من طول الصيام، قد أذهلوا أنفسهم و ذبحوها بالعطش طلباً لرضى الله، و شوقاً إلى جزيل ثوابه، و خوفاً من أليم عقابه، فإذا تكلّم منهم متكلّم بحقّ، أو تفوّه بصدق، قيل له: اسكت، فأنت قرين الشيطان، و رأس الضلالة! يتأوّلون كتاب الله على غير تأويله، و يقولون: ﴿مَن حَرَّمَ زينَةَ اللهِ الّتي أَخرَجَ لِعِبادِهِ وَ الطَّيِّباتِ مِنَ الرِّزقِ﴾[1].

و اعلم يا أُسامة أنّ أكثر الناس عند الله منزلةً يوم القيامة، وأجزلهم ثواباً، وأكرمهم مآباً مَن طال في الدنيا حزنه، وكثر فيها همّه، ودام فيها غمّه، وكثر فيها جوعه و عطشه، أولئك الأبرار الأتقياء الأخيار، إن شهدوا لم يُعرَفوا، و إن غابوا لم يُفتَقدوا.

يا أُسامة، أولئك تعرفهم بقاع الأرض، و تبكي إذا فقدتهم محاريبُها، فاتّخذهم لنفسك كنزاً و ذخراً لعلّك تنجو بهم من زلازل الدنيا وأهوال يوم القيامة، وإيّاك أن تدع ما هم فيه و عليه فتزلّ قدمك و تهوى في النار فتكون من الخاسرين، واحذر يا أُسامة أن تكون من الّذين قالوا: سَمِعنا و هم لايسمعون[2].

و قال ابن فهد الحليّ ﷺ: و من الكتاب المذكور مرفوعاً إلى النبيّ صلّى الله

---

١ ـ الأعراف (٧): ٣٢.

٢ ـ رواه المحدّث النوريّ ﷺ في *المستدرك* ٣: ٩٢و٤٦٦، و أيضاً ٤: ٤٧٥، و أيضاً ٧: ٤٩٩، ١١: ٣٤٢، ١٢: ٥٦، ١٦: ٢١٨، خاتمة *المستدرك* ١: ١٠٧.

عليه وآله و سلّم أنّه قال: أتدرون ما غمّي، و في أيّ شيء تفكّري، و إلى أيّ شيء أشتاق؟

قال أصحابه: لا يا رسول الله، ما عَلِمنا بهذه من شيء، أخبِرنا بغمّك وتفكّرك وتشوّقك.

قال النبيّ صلّى الله عليه و آله و سلّم: أُخبركم إن شاء الله. ثمّ تنفّس و قال: هاه شوقاً إلى إخواني من بعدي. فقال أبوذرّ: يا رسول الله، ألسنا إخوانَك؟!

قال: لا، أنتم أصحابي، و إخواني يجيؤون من بعدي، شأنهم شأن الأنبياء، قوم يفرّون من الآباء و الأمّهات و من الإخوة و الأخوات، و من القرابات كلّهم ابتغاء مرضاة الله، يتركون المال لله، و يذلّون أنفسهم بالتواضع لله، لا يرغبون في الشهوات و فضول الدنيا، مجتمعون في بيت من بيوت الله، كأنّهم غرباء، محزونين لخوف النار و حبّ الجنّة، فمن يعلم قدرهم عند الله، ليس بينهم قرابة و لا مال يُعطَون بها، بعضهم لبعض أشفق من الابن على الوالد، و من الوالد على الولد، ومن الأخ على الأخ، هاه شوقاً إليهم، يفرغون أنفسهم من كدّ الدنيا و نعيمها بنجاة أنفسهم من عذاب الأبد و دخول الجنّة لمرضاة الله.

و اعلم يا أبا ذرّ أنّ للواحد منهم أجرَ سبعين بدريّاً. يا أبا ذرّ، واحد منهم أكرم على الله من كلّ شيء خلق الله على وجه الأرض. يا أبا ذرّ، قلوبهم إلى الله، وعملهم لله، لو مَرِض أحدهم له فضل عبادة ألف سنة، صيام نهارها و قيام ليلها.

و إن شئت حتّى أزيدك يا أبا ذرّ؟ قال: نعم يا رسول الله زدني.

قال: لو أنّ أحداً منهم مات فكأنّما مات مَن في السماء الدنيا من فضله على الله.

و إن شئت أزيدك؟ قال: نعم يا رسول الله زدني.

قال: يا أبا ذرّ، لو أنّ أحدهم تؤذيه قملة في ثيابه فله عند الله أجر أربعين

حجّة، وأربعين عمرة، و أربعين غزوة، و عتق أربعين نسمة من وُلد إسماعيل عليه السلام، ويدخل واحد منهم اثنا عشر ألفاً في شفاعته.

[قال:] فقلت: سبحان الله! و قالوا[1] مثل قولي: سبحان الله، ما أرحمه بخلقه، وألطفه و أكرمه على خلقه!

فقال النبيّ صلى الله عليه و آله: أتعجبون من قولي، و إن شئتم حتّى أزيديكم؟ قال أبو ذرّ: نعم يا رسول الله زدنا.

فقال النبيّ صلّى الله عليه و آله و سلّم: يا أبا ذرّ، لو أنّ أحداً منهم اشتهى شهوة من شهوات الدنيا فيصبر و لا يطلبها كان له من الأجر[2] بذكر أهله، ثمّ يغتمّ و يتنفّس، كتب الله له بكلّ نَفَس ألفَي ألف حسنة، و محا عنه ألفي ألف سيّئة، ورفع له ألفي ألف درجة.

و إن شئت حتّى أزيدك يا أبا ذرّ؟ قال: حبيبي رسولَ الله زدني.

قال: لو أنّ أحداً منهم يصبر مع أصحابه لا يقطعهم، و يصبر في مثل جوعهم، ومثل غمّهم كان له من الأجر كأجر سبعين ممّن غزا معي غزوة تبوك.

و إن شئت حتّى أزيدك؟ قال: نعم يا رسول الله زدنا.

قال: لو أنّ أحداً منهم وضع جبينه على الأرض ثمّ يقول: «آه» فتبكي ملائكة السماوات السبع لرحمتهم عليه، قال الله تعالى: يا ملائكتي، ما لكم تبكون؟ فيقولون: يا إلهنا و سيّدنا، كيف لا نبكي و وليّك على الأرض يقول في وجعه: «آه».

فيقول الله: يا ملائكتي اشهدوا أنتم أنّي راضٍ عن عبدي بالّذي يصبر في الشدّة و لا يطلب الراحة. فتقول الملائكة: يا إلهنا و سيّدنا، لا تضرّ الشدّة بعبدك

---

١ ـ أي الحاضرون في المجلس.

٢ ـ كذا في المطبوع، و المصدر.

ووليّك بعد أن تقول هذا القول.

فيقول الله: يا ملائكتي، إن وليّي عندي كمثل نبيّ من أنبيائي، و لو دعاني وليّي و شفع في خلقي شفّعته في أكثر من سبعين ألفاً، و لِعبدي و وليّي في جنّتي ما يتمنّى.

يا ملائكتي و عزّتي و جلالي، لأنا أرحم بوليّي، و أنا خير له من المال للتاجر، والكسب للكاسب، و في الآخرة لا يُعذّب وليّي، و لا خوف عليه.

ثمّ قال رسول الله: طوبى لهم يا أبا ذرّ، لو أنّ أحداً منهم يصلّي ركعتين في أصحابه أفضل عند الله من رجل يعبد الله في جبل لبنان عُمرَ نوح.

و إن شئت حتّى أزيدك يا أبا ذرّ؟ قال: نعم يا رسول الله.

قال: لو أنّ أحداً منهم يسبّح تسبيحة خير له من أن يصير له جبال الدنيا ذهباً، و نظرة إلى واحد منهم أحبُّ إليّ من نظرة إلى بيت الله الحرام.

و لو أنّ أحداً منهم يموت في شدّة بين أصحابه له أجر مقتول بين الركن والمقام، و له أجر من يموت في حرم الله، و من مات في حرم الله آمنه الله من الفزع الأكبر، و أدخله الجنّة.

و إن شئت حتّى أزيدك يا أبا ذرّ؟ قال: نعم يا رسول الله.

قال: يجلس إليهم قوم مقصّرون مثقّلون من الذنوب فلا يقومون من عندهم حتّى ينظر إليهم فيرحمهم و يغفر لهم ذنوبهم لكرامتهم على الله.

ثمّ قال النبيّ صلّى الله عليه و آله و سلّم: المقصّر منهم أفضل عند الله من ألف مجتهد من غيرهم.

يا أبا ذرّ، ضَحِكُهم عبادة، و فرحهم تسبيح، و نومهم صدقة، و أنفاسهم جهاد، و ينظر الله إليهم في كلّ يوم ثلاث مرّات. يا أبا ذرّ، إنّي إليهم لمشتاق.

ثمّ غمض عينيه و بكى شوقاً، ثمّ قال: اللّهمّ احفظهم و انصرهم على مَن

خالف عليهم، و لا تخذلهم، و أقرَّ عيني بهم يوم القيامة ﴿**أَلا إِنَّ أَولِياءَ اللهِ لا خَوف عَلَيهِم وَ لا هُم يَحزَنُونَ**﴾[1].

و قال رسول الله صلّى عليه و آله و سلّم: مَن عَرَف الله منع فاه من الكلام، وبطنه من الطعام، و عنى نفسه بالصيام و القيام، قالوا: بآبائنا و أمّهاتنا يا رسول الله، هؤلاء أولياء الله؟

قال: إنّ أولياء الله سكتوا فكان سكوتهم ذِكراً، و نظروا فكان نظرهم عبرة، ونطقوا فكان نطقهم حكمة، و مشوا فكان مشيهم بين النّاس بركة، لولا الآجال الّتي كُتِبت عليهم لم تَقرَّ أرواحهم في أجسادهم؛ خوفاً من العذاب، و شوقاً إلى الثواب.

و قال: أحَبُّ عباد الله إليّ الأتقياء الأخفياء الّذين إذا غابوا لم يُفتَقدوا، و اذا شهدوا لم يُعرَفوا، أولئك أئمّة الهدى، و مصابيح العلم.

و قال: إنّ المؤمن قيّده القرآن عن كثير من هواء نفسه و شهوته، فالصلاة كهفه،و الصيام جُنّته، و الصدقة فكاكه[2].

عدة الداعي: ٢٢٧ **لابن فهد الحلّي** قال: روى الشيخ أبو محمّد جعفر بن أحمد بن عليّ القمّيّ نزيل الريّ في كتابه: *المنبئ عن زهد النبيّ* ﷺ عن عبدالواحد، عمّن حدّثه، عن مُعاذ بن جبل قال: قلت: حدِّثني بحديث سمعتَه من رسول الله ﷺ، و حفظته من دقّة ما حدّثك به. قال: نعم، و بكى معاذ ثمّ قال: بأبي و أُمّي حدّثني و أنا رديفه، فقال: بينا نسير إذ رفع بصره إلى السماء فقال:الحمد لله الّذي يقضي في خلقه ما أحبّ، ثمّ قال: يا مُعاذ، قلت: لبيّك يا رسول الله، و سيّد المؤمنين، قال: يا مُعاذ، قلت: لبيّك يا رسول الله إمام الخير ونبيّ الرحمة، فقال: أُحدِّثك شيئاً

---

١ – يونس (١٠): ٦٢.

٢ – *التحصين* ٢٣ – ٢٦/ ح٤٠، و رواه المحدّث النوريّ ﷺ في *المستدرك* ٩: ٣٣١، ٣٦٣، ١١: ٢٨٥، ١٥: ٢٧٢.

ما حدّث به نبيّ أُمّته، إن حَفظتَه نفعك، و إن سمعته و لم تحفظه انقطَعَت حجّتك عند الله. ثمّ قال: إنّ الله خلق سبعة أملاك قبل أن يخلق السماوات، فجعل في كلّ سماء ملكاً قد جلّلها بعظمته، و جعل على كلّ باب من أبواب السماوات ملكاً بوّاباً، فتكتب الحفظة عمل العبد من حين يُصبح إلى حين يُمسي، ثمّ ترتفع الحفظة بعمله و له نوركنور الشمس، حتّى إذا بلغ سماء الدنيا فتزكّيه و تكثره، فيقول الملك: قفوا و اضربوا بهذا العمل وجه صاحبه، أنا مَلَك الغِيبة، فمن اغتاب لا أدع عمله يجاوزني إلى غيري، أمرني بذلك ربّي.

قال ﷺ: ثمّ تجيء الحفظة من الغد و معهم عمل صالح فتمرّ به فتزكّيه وتكثره حتّى تبلغ السماء الثانية، فيقول المَلَك الّذي في السماء الثانية: قفوا واضربوا بهذا العمل وجه صاحبه، إنّما أراد بهذا عَرَض الدنيا، أنا صاحب الدنيا لا أدع عمله يتجاوزني إلى غيري.

قال: ثمّ تصعد الحفظة بعمل العبد مبتهجاً بصدقة و صلاة، فتعجب به الحفظة و تجاوز به إلى السماء الثالثة، فيقول الملك: قفوا و اضربوا بهذا العمل وجه صاحبه و ظهره، أنا ملك صاحب الكِبر، فيقول: إنّه عَمِل و تكبّر على النّاس في مجالسهم، أمرني ربّي أن لا أدع عمله يتجاوزني إلى غيري.

قال: و تصعد الحفظة بعمل العبد يزهر كالكوكب الدرّيّ في السماء له دويّ بالتسبيح و الصوم والحجّ، فتمرّ به إلى السماء الرابعة، فيقول له الملك: قفوا واضربوا بهذا العمل وجه صاحبه و بطنه، أنا ملك العُجب إنّه كان يُعجَب بنفسه، إنّه عمل و أدخل نفسه العجب، أمرني ربّي أن لا أدع عمله يتجاوزني إلى غيري.

قال: و تصعد الحفظة بعمل العبد كالعروس المزفوفة إلى أهلها، فتمرّ به إلى ملك السماء الخامسة بالجهاد و الصلاة [و الصدقة] ما بين الصلاتين، و لذلك العمل رنين كرنين الإبل، عليه ضوء كضوء الشمس، فيقول الملك: قفوا، أنا ملك

الحسد، و اضربوا بهذا العمل وجه صاحبه و احملوه على عاتقه، إنّه كان يحسد من يتعلّم أو يعمل لله بطاعته، و إذا رأى لأحدٍ فضلاً في العمل و العبادة حسده و وقع فيه، فيحمله على عاتقه و يلعنه عمله.

قال: و تصعد الحفظة بعمل العبد من صلاة و زكاة و حجّ و عمرة، فيتجاوزون به إلى السّماء السادسة، فيقول الملك: قفوا أنا صاحب الرحمة، واضربوا بهذا العمل وجه صاحبه و اطمسوا عينيه؛ لأنّ صاحبه لم يرحم شيئاً إذا أصاب عبداً من عباد الله ذنب للآخرة أو ضرّ في الدنيا شمت به، أمرني ربّي أن لا أدع عمله يجاوزني.

قال: و تصعد الحفظة بعمل العبد بفقه و اجتهاد و ورع و له صوت كالرّعد، و ضوء كضوء البرق، و معه ثلاثة آلاف ملك، فتمرّ به إلى ملك السّماء السابعة، فيقول الملك: قفوا و اضربوا بهذا العمل وجه صاحبه، أنا ملك الحجاب أحجب كلّ عمل ليس لله، إنّه أراد رفعةً عند القوّاد، و ذكراً في المجالس، و صيتاً[1] في المدائن، أمرني ربّي أن لا أدع عمله يتجاوزني إلى غيري ما لم يكن لله خالصاً.

قال: و تصعد الحفظة بعمل العبد مبتهجاً به من صلاة، و زكاة، و صيام، وحجّ، وعمرة، و حسن الخلق، و صمت، و ذكر كثير، تشيّعه ملائكة السّماوات و الملائكة السبعة بجماعتهم، فيطؤون الحجب كلّها حتّى يقوموا بين يديه سبحانه، فتشهدوا له بعمل و دعاء، فيقول: أنتم حفظة عمل عبدي ، و أنا رقيب على ما في نفسه، إنّه لم يُردِ بهذا العمل، عليه لعنتي، فيقول الملائكة: عليه لعنتك و لعنتنا.

قال: ثمّ بكى مُعاذ ، قال: قلت: يا رسول الله، ما أعمل و أخلص فيه؟ قال: اقتدِ بنبيّك يا معاذ في اليقين، قال: قلت: أنت رسول الله و أنا معاذ! قال: و إن كان في عملك تقصير يا معاذ فاقطع لسانك عن إخوانك، و عن حملة القرآن، و لتكن ذنوبك

---

١ ــ الصِّيت: الذّكر و السمعة.

عليك لا تحملها على إخوانك، و لا تزكّ نفسك بتذميم إخوانك، و لا ترفع نفسك بوضع إخوانك، و لا تُراءِ بعملك، و لا تدخل من الدنيا في الآخرة، ولا تفحّش في مجلسك لكي يحذروك لسوء خلقك، و لا تُناجِ مع رجل و أنت مع آخر، و لا تعظم على الناس فتنقطع عنك خيرات الدنيا، و لا تمزّق الناس فتمزّقك كلاب أهل النّار، قال الله تعالى: ﴿وَ النَّاشِطاتِ نَشطاً﴾[1]، أفتدري ما الناشطات؟ كلاب أهل النار تنشط اللّحم و العظم، قلت: و من يطيق هذه الخصال؟ قال: يا مُعاذ، إنّه يسير على من يسّر الله تعالى عليه، قال: و ما رأيت معاذاً يكثر تلاوة القرآن ما يكثر تلاوة هذا الحديث[2].

السيّد عليّ بن طاووس في *فلاح السائل*: ١٦١، قال: و روى جعفر بن أحمد القمّيّ في كتاب *زهد النبيّ* ﷺ قال: كان النبيّ ﷺ إذا قام إلى الصلاة تربّد وجهه[3] خوفاً من الله تعالى، و كان لصدره أزيز كأزيز المرجل.

و قال في رواية أخرى: إنّ النبيّ ﷺ كان إذا قام إلى الصلاة كأنّه ثوب ملقى[4].

و فيه أيضاً، ص ٢٦٥، نقلاً عن *تفسير* الطبرسيّ ﷺ قال: كان النبيّ ﷺ وطائفة من المؤمنين يقومون حتّى يصبحوا مخافة ألاّ يحفظوا بما بين النصف و الثلث،

---

١ ــ النازعات (٧٢): ٢.

٢ ــ رواه السيّد ابن طاووس في *فلاح السائل*: ١٢٣ بإسناده، عن عبد الواحد ، و المجلسيّ في *البحار* ٧٠: ٢٤٨، أيضاً ٨٤: ٣٥٢، و النوريّ في *المستدرك* ١: ١١٢ ، أيضاً ١١: ١٩٦ و ٣٧١.

٣ ــ في *البحار* ٨٤: ٢٤٩، قال الجوهريّ: الربدة لون إلى العُبرة، و قد اربدّ اربداداً و تربّد وجه فلان أي تغيّر من الغضب. و قال في *النهاية*: فيه كان إذا نزل عليه الوحي اربدّ وجهه، أي تغيّر إلى الغبرة، و قيل: الربدة لون بين السواد و الغبرة، و قال: فيه، أنّه كان يصلّي ولجوفه أزيز كأزيز المرجل من البكاء، أي حنين من الجوف بالخاء المعجمة، و هو صوت البكاء، وقيل: أن يجيش جوفه و يغلي بالبكاء.

٤ ــ رواهما العلاّمة المجلسيّ ﷺ في *البحار* ٨٤: ٢٤٨، و المحدّث النوريّ ﷺ في *المستدرك* ٤: ٩٣.

والثلثَين، حتّى خفّف الله عنهم،و كان بين التكليف بذلك و التخفيف منه عشر سنين. ثمّ قال ﷺ: و ذكر هذا الحديث مشروحاً أبو محمّد جعفر بن أحمد بن عليّ القمّيّ في *المنبئ عن زهد النبيّ* ﷺ.

السيد ابن طاووس في *الدروع الواقية*[1] قال: ذكر أبو محمّد جعفر بن أحمد القمّيّ في كتاب *زهد النبيّ* ﷺ من الله عزّ وجلّ ما فيه بلاغ. و هذا جعفر بن أحمد عظيم الشأن من الأعيان، ذكر الكراجكيّ في كتاب *الفهرست* أنّه صنّف مائتين وعشرين كتاباً بقمّ و الريّ، فقال: حدّثنا الشريف أبو جعفر محمّد بن أحمد العلويّ ﷺ ، قال: حدّثني عليّ بن الحسين بن شاذان ، حدّثنا محمّد بن عليّ بن الحسين، حدّثنا أبي، حدّثنا أبو حفص، حدّثنا عصمة بن الفضل، حدّثنا يحيى، عن يوسف بن زياد، عن عبد الملك بن الأصبهانيّ، عن الحسن قال: جاء جبرئيل إلى النبيّ ﷺ في ساعة ما كان يأتيه فيها، فجاءه عند الزوال و هو متغيّر اللّون، وكان النبيّ ﷺ يسمع حسّه و جرسه، فلم يسمعه يومئذ، فقال له رسول الله ﷺ: يا جبرئيل، ما لي أراك جئتني في ساعة ما كنتَ تجيئني فيها؟ و أرى لونك متغيّراً، وكنت أسمع حسّك و جرسك و لم أسمعه اليوم.

فقال: إنّي جئت حين أمر الله بمنافخ النّار[2]، فوضعتُ على النار، (و الّذي بعثك بالحق نبيّاً ما سمعت منذ خُلقت النّار)[3].

فقال النبيّ ﷺ: أخبرني عن النّار يا أخي جبرئيل حين خلقها الله تعالى، فقال: إنّه سبحانه أوقد عليها ألف عام فاحمرّت، ثمّ أوقد عليها ألف عام فابيضّت، ثمّ أوقد عليها ألف عام فاسودّت، فهي سوداء مظلمة لا يضيء جمرها، و لا ينطفئ

---

١ ـ طبع أخيراً محقّقاً في مؤسّسة آل البيت عليهم السلام .

٢ ـ المنافخ و المنفخ: آلة يُنفَخ بها.

٣ ـ ما بين القوسين لا يوجد في نسختنا.

لهبها، و الّذي بعثك بالحقّ نبيّاً لو أنّ مثل خرق إبرة خرج منها على أهل الأرض لاحترقوا عن آخرهم، و لو أنّ رجلاً دخل جهنّم ثمّ أُخرِج منها لهلك أهل الأرض جميعاً حين ينظرون إليه، لما يرون به، و لو أنّ ذراعاً من السلسلة الّتي ذكره الله تعالى في كتابه وُضِع على جميع جبال الدنيا لذابت عن آخرها، و لو أنّ بعض خزّان جهنّم التسعة عشر نظر إليه أهل الأرض لماتوا حين ينظرون إليه، و لو أنّ ثوباً من ثياب أهل جهنّم أُخرِج إلى الأرض لمات أهل الأرض من نتن ريحه. فأكبّ النبيّ ﷺ و أطرق يبكي وكذلك جبرئيل، فلم يزالا يبكيان حتّى ناداهما ملك من السماء: يا جبرئيل، و يا محمّد، إنّ الله قد أمّنكما من أن تعصياه فيعذّبكما[1].

و قال أيضاً أبو محمّد جعفر بن أحمد القمّيّ في كتاب *زهد النبيّ* ﷺ فيما رواه عن عمرو بن خالد، عن زيد بن عليّ عليه السلام، عن أبيه، عن جدّه، عن عليّ عليه السلام قال: ربّما خوّفنا رسول الله ﷺ فيقول: و الّذي نفس محمّد بيده، لو أنّ قطرة من الزقّوم قطرت على جبال الأرض لساخت إلى أسفل سبع أرضين و لَما أطاقته، فكيف بمن هو شرابه؟! و الّذي نفسي بيده، لو أنّ مقماعاً[2] واحداً ممّا ذكره الله في كتابه وُضِع على جبال الأرض لساخت إلى أسفل سبع أرضين و لَما أطاقته، فكيف بمن يُقمَع به يوم القيامة في النّار؟![3]

و قال أيضاً مؤلّف كتاب *زهد النبيّ* ﷺ: لمّا نزلت هذه الآية على رسول الله ﷺ ﴿وَ إنَّ جهنَّمَ لَموعِدُهُم أجمعين * لَها سَبعَةُ أبوابٍ لِكُلِّ بابٍ مِنهُم جُزءٌ

---

١ – رواه المجلسيّ رحمه الله في *البحار* ٨: ٣٠٥ ، و أيضاً ٦٧: ٣٩٣، و السيّد هاشم البحرانيّ في *حلية الأبرار* ١: ٢٦٥.

٢ – المقمعة: العمود من حديد، أو خشبة يُضرَب بها الانسان على رأسه. و ذكره الله تعالى في سورة الحجّ (٢٢): الآية ٢١: ﴿وَ لَهُم مَقامِعُ مِن حَديد﴾.

٣ – رواه العلاّمة المجلسيّ رحمه الله في *البحار* ٨: ٣٠٢.

مَقسُومٌ[1] بكى النبيّ ﷺ بكاءً شديداً، و بكت صحابته لبكائه ، و لم يدروا ما نزل به جبرئيل عليه السلام، و لم يستطع أحد من صحابته أن يكلّمه، وكان النبيّ ﷺ إذا رأى فاطمة عليها السلام فرح بها، فانطلق بعض أصحابه إلى باب بيتها فوجد بين يديها شعيراً وهي تطحنه و تقول: و ما عند الله خير و أبقى، فسلّم عليها وأخبرها بخبر النبيّ وبكائه، فنهضت و التفّت بشملة لها خَلِقة قد خِيطت اثني عشر مكاناً بسعف النّخل، فلمّا خرجت نظر سلمان الفارسيّ إلى الشملة و بكى و قال: وا حزناه! إنّ قيصر وكسرى لَفي السندس و الحرير و ابنةُ محمّد ﷺ عليها شملة صوف خَلِقة قد خيطت في اثني عشر مكاناً! فلمّا دخلت فاطمة على النبيّ ﷺ قالت: يا رسول الله، إنّ سلمان تعجّب من لباسي، فوالّذي بعثك بالحقّ ما لي ولعليّ منذ خمس سنين الاّ مَسكٌ[2] كبش نعلف عليه بالنّهار بعيرنا، فإذا كان اللّيل افترشناه، و إنّ مرفقتنا لمن أُدم[3] حشوها ليف، فقال النبيّ ﷺ:يا سلمان، إنّ ابنتي لفي الخيل السوابق.

ثمّ قالت: يا أبتِ فَدَتك نفسي، ما الّذي أبكاك؟ فذكر لها ما نزل به جبرئيل من الآيتين المتقدّمتين، قال: فسقطت فاطمة عليها السلام على وجهها و هي تقول: الويل ثمّ الويل لمن دخل النّار! فسمع سلمان فقال: يا ليتني كنت كبشاً لأهلي فأكلوا لحمي و مزّقوا جلدي و لم أسمع بذكر النّار، و قال أبو ذرّ: يا ليت أُمّي كانت عاقراً و لم تلدني و لم أسمع بذكر النّار، و قال عمّار: يا ليتني كنت طائراً في القفار و لم يكن عليَّ حساب و لا عقاب و لم أسمع بذكر النّار.

و قال عليّ عليه السلام: يا ليت السباع مزّقت لحمي، و ليت أُمّي لم تلدني و لم

---

١ ـ الحجر (١٥): ٤٣ و٤٤.

٢ ـ المَسَك بفتح الميم : الجلد.

٣ ـ الأُدم جمع الأديم : الجلد المدبوغ . المِرفقة : المخدّة.

أسمع بذكر النّار. ثمّ وضع عليّ عليه السلام يده على رأسه و جعل يبكي و يقول: وا بُعدَ سفراه! وا قلّةَ زاداه! في سفر القيامة يذهبون، و في النّار يتردّدون، و بكلاليب النّار يُتَخَطّفون[1]، مرضى لا يُعاد سقيمهم، و جرحى لا يُداوى جريحهم،و أسرى لايُفكّ أسيرهم، من النّار يأكلون، و منها يشربون، و بين أطباقها يتقلّبون، و بعد لبس القطن و الكتّان مقطّعات النّار يلبسون، و بعد معانقة الأزواج مع الشياطين مُقرَّنون[2] .

عليّ بن الحسن الطبرسيّ في *مشكاة الأنوار* ٢: ٩٧ ، قال : من كتاب *زهد النبيّ* صلى الله عليه وآله: سُئل رسول الله صلى الله عليه وآله: ما أفضل ما أُعطي الإنسان ؟فقال : حُسن الخُلق[3] .

و قال أيضاً : من كتاب *زهد النبيّ* صلى الله عليه وآله عن أبي جعفر عليه السلام قال : قال رسول الله صلى الله عليه وآله : قال الله تعالى : أنا أعلم بما يصلح عليه أمرُ دِين عبادي، و إنّ من عبادي المؤمنين لمن يجتهد في عبادتي فيقوم من رقاده و لذيذ وساده فيتهجّد لي اللّيالي ، فيُتعب نفسه في عبادتي ، فأضربه بالنعاس اللّيلةَ و اللّيلتين نظراً منّي له و إبقاءً عليه، فينام حتّى يصبح ، فيقوم و هو ماقت لنفسه زارٍ عليها، و لو أُخلّي بينه وبين ما يريد من عبادتي لدخله من ذلك العُجب فيصيّره العجب إلى الفتنة بأعماله ، فيأتيه من ذلك ما فيه هلاكه لعُجبه بأعماله و رضاه عن نفسه حتّى يظنّ أنّه قد فاق العابدين و جاز في عبادته حدّ التقصير ، فيتباعد عند ذلك منّي و هو يظنّ أنّه يتقرّب إليّ، فلا يتّكل العاملون على أعمالهم الّتي يعملونها لثوابي؛ فإنّهم لو اجتهدوا و أتعبوا أنفسهم و أفنَوا أعمارهم في عبادتي كانوا مقصّرين غير بالغين في عبادتهم كُنه عبادتي، فيما يطلبون عندي من كرامتي، و النعيم في جنّاتي ، و عظيم عنايتي ، و جزيل جنّاتي ، و رفيع الدرجات العلى

---

١ ــ الكلاليب جمع الكُلاّب، و الكلُّوب : حديدة معطوفة الرأس يجرُّ بها الجمر . تخطّف الشيء: اجتذبه وانتزعه.

٢ ــ *الدروع الواقية* : ٥٨،رواه العلاّمة المجلسيّ في *البحار* ٨: ٣٠٣، أيضاً ٤٣: ٨٧،و النوريّ في *المستدرك* ٣ :٢٧٣ .

٣ ــ رواه النوريّ في *مستدرك الوسائل* ٨: ٤٤٦.

في جواري ، ولكن برحمتي فَليَثقوا ، و بفضلي فليفرحوا ، و إلى حسن الظنّ بي فليطمئنّوا؛ فإن رحمتي عند ذلك تدركهم ، و منّي يبلغهم رضواني ، و مغفرتي تُلبسهم عفوي؛ فإنّي أنا الله الرحمن الرحيم ، و بذلك تسمّيت[1].

و قال أيضاً : من كتاب *زهد النبيّ* ﷺ قال ﷺ : ليسَ الزهد في الدنيا لبس الخشن و أكل الجَشب[2]، و لكنّ الزهد في الدنيا قِصَرُ الأمل[3].

العلاّمة المجلسي في *بحار الأنوار* ٧٢: ٤٥٦ قال : *زهد النبيّ* ﷺ للشيخ جعفر بن أحمد بن عليّ القمّيّ بإسناده إلى ابن عبّاس ، عن النبيّ ﷺ أنّه قال : مَن أطعم طعاماً رئاءً و سمعة أطعمه الله من صديد جهنّم ، و جعل ذلك الطعام ناراً في بطنه حتّى يقضي بين الناس يوم القيامة[4].

و قال أيضاً في *البحار* ١٠١: ٣٩: و من خطّ الشهيد نقلاً من كتاب *زهد النبيّ* ﷺ للشيخ جعفر بن أحمد القمّيّ، قال النبيّ ﷺ: اشتدّ غضب الله على امرأة ذات بعل ملأت عينها من غير زوجها .

أقول : و أخرج الرافعيّ في *التدوين* كما أشرنا في المقدّمة من كتاب *فضائل* جعفر للمؤلّف هذا الحديث :

حدّثنا محمّد بن موسى القزوينيّ ، حدّثنا أحمد بن محمّد بن يحيى ، عن الحميريّ ، عن أحمد بن أبي عبد الله، عن صالح بن أبي حمّاد ، عن الحسين بن عليّ ابن داوود الجعفريّ ، عن إسماعيل بن محمّد بن إسحاق بن جعفر بن محمّد، عن أبيه، عن أبي عبد الله، عن أبيه، عن آبائه، عن النبيّ ﷺ قال : دخلتُ الجنّة فرأيت

---

١ ـ *الكافي* ٢: ٦٠، نقله المجلسيّ في *البحار* ٦٩: ٣١٨. و رواه الإسكافيّ في : *التمحيص* ٥٧/ح١١٥ باب حسن اختيار الله للمؤمنين ..

٢ ـ الجَشب من الطعام : الغليظ و الخشن منه ، أو الذي لا إدام معه .

٣ ـ نقله النوريّ في *مستدرك الوسائل* ١٢: ٤٤.

٤ ـ نقله النوريّ في *مستدرك الوسائل* ١٦: ٢٥٤.

جارية أدماء لعساء ، فقلت: ما هذه يا جبرئيل ؟ فقال : إنّ الله تعالى عرف شهوة جعفر بن أبي طالب للأُدم اللُّعس، فخلق له هذه[1] .

١ ـ و أخرجه المتّقي الهنديّ في *كنز العمّال* ١١: ٦٦٠ ، ٣٣١٨٦ ، و غيره في غيره . والأُدمة: السُّمرة . الآدم : الأسمر، و المؤنّث: أدماء، و الجمع: أُدم . و لَعس لَعَساً: كان في شَفته لَعَسٌ، أي سَوَادٌ مُستحسَن، فهو أَلعَس و هي لَعساء، و الجمع : لُعس .

الفَهارِسُ العَامَّة

* فهرس الآيات القرآنيّة
* فهرس الأحاديث القدسيّة
* فهرس أعلام الكتاب
* فهرس الأماكن و الأقوام
* فهرس الفواكه و البقول والزهور
* فهرس الحيوان
* فهرس المطالب
* فهرس الأبواب و المواضيع
* فهرس مصادر التحقيق

(١)

فهرس الآيات القرآنية

جامع الأحاديث

وَ تَأتُونَ فِي ناديكُم المُنكَر ٨٣
أخافُ أن يَأكُلَهُ الذِّئبُ ١٤٨
أيَحسَبُونَ أنّما نُمِدُّهُم بِهِ مِن مالٍ وَ بنين ١٥٦

العروس

كُونى بَرداً وَ سَلاماً على إبراهيم ١٦٤
قُل هُوَ الله أحد ١٦٥ـ١٦٦ـ١٧٤ـ١٨١
إنّا أنزَلناهُ فِي لَيلَةِ القَدر ١٦٦ـ١٧٥
الله لا إلهَ إلاّ هُوَ الحَيُّ القَيُّوم لا تَأخُذه ..... ١٧٦ ـ ٢٩٣
مَن جاء بالحَسَنَةِ فَلَهُ عَشرُ أمثالها ١٧٨

الغايات

إنّ الّذينَ لا يَرجُونَ لقاءَنا وَ رَضُوا بِالحَياةِ الدُّنيا وَ اطمَأنُّوا بها وَ الّذينَ هُم عَن آياتنا غافِلُونَ أُولئك مَأواهُم النّار بما كانُوا يَكسِبُونَ ١٩٧
إن تَجتَنِبُوا كَبائِرَ ما تُنهَونَ عَنهُ نُكَفِّر عَنكُم سيِّئاتِكُم وَ نُدخِلكُم مُدخَلاً كَرِيماً. ١٩٩

يا عِبادِيَ الَّذينَ أسرَفُوا عَلى أنفُسِهِم لا تَقنَطُوا مِن رَحمَةِ اللهِ إنّ اللهَ يَغفِرُ الـذُّنُوبَ جَميعاً ٢٠٠
إنّ اللهَ لا يَغفِرُ أن يُشرك بِه وَ يَغفِرُ ما دُونَ ذلك لِمَن يَشاء وَ مَن يُشرِك باللهِ فَقَـد ضَلَّ ضَلالاً بَعيداً ٢٠٠
ما أصابَكُم مِن مُصيبَةٍ فَبِما كَسَبَت أيديكُم وَ يَعفُو عَن كَثير ٢٠٠
فَإذا فَرَغتَ فَانصَب وَ إلى رَبِّك فَارغَب ٢٠٧
إنّ الَّذينَ يَستَكبِرُونَ عَن عِبادَتي سَيَدخُلُونَ جَهَنَّمَ داخِرينَ ٢٠٧
إنّ الَّذينَ اتَّقوا إذا مَسَّهُم طائفٌ مِن الشَّيطانِ تذكَّرُوا فَإذا هُم مُبصِرُونَ ٢٠٩
لَن تَنالُوا البِرَّ حتّى تُنفِقُوا مِمّا تُحِبُّونَ ٢١٢
وَ يُؤثِرُونَ عَلى أنفُسِهِم وَ لَو كانَ بِهِم خَصاصَة ٢١٥
لِلَّذينَ يُؤلُونَ مِن نِسائِهِم تَرَبُّصُ أربَعَة أشهُر ٢٣٤
وَ سَلامٌ عَلَيه يَومَ وُلِدَ وَ يَومَ يَمُوتُ وَ يَومَ يُبعَثُ حَيّاً ٢٥١
وَ السَّلامُ عَلَيَّ يَومَ وُلِدتُ وَ يَومَ أمُوتُ وَ يَومَ أُبعَثُ حَيّاً ٢٥٢
وَ مِن وَرائِهِم بَرزَخٌ إلى يَومِ يُبعَثُونَ ٢٥٢
فَذُوقُوا فَلَن نَزيدَكُم إلاّ عَذاباً ٢٥٧

المسلسلات

إنَّ المُجرِمينَ في ضَلالٍ وَ سُعُرٍ * يَومَ يُسحَبُونَ ٢٦٥
فَسَيَكفيكَهُمُ اللهُ وَ هُوَ السَّميعُ العَليمُ ..... ٢٧٦ ـ ٢٧٧
يَعلَمُ السِرَّ وَ أخفى ٢٩١

الأعمال المانعة من الجنّة

وَ إن مِن شيء إلاّ يُسَبِّحُ بِحَمدِه وَ لكن لا تَفقَهُونَ تَسبيحَهُم إنّهُ كـــانَ حَليمـــاً غَفُوراً ٣١٤

نوادر الأثر في عليّ خير البشر

إنّ الّذينَ آمَنوا وَ عَمِلُوا الصّالحاتِ أُولئك هُم خَيرُ البَرِيَّة ..... ٣٤١ ـ ٣٤٢

المستدركات

مَن حَرَّمَ زينَةَ اللهِ الَّتي أخرَجَ لِعبادِه وَ الطَّيِّباتِ مِنَ الرِّزقِ ٣٦٢
ألا إنّ أولياءَ اللهِ لا خَوفٌ عَلَيهِم وَ لا هُم يَحزَنُون ٣٦٦
وَ النّاشِطاتِ نَشطاً ٣٦٩
وَ إنّ جَهَنَّمَ لَمَوعِدُهُم أجمَعين * لَها سَبعَة أبوابٍ لِكُلِّ بابٍ مِنهُم جُزءٌ مَقسُومٌ ٣٧٢

(٢)

فهرس الأحاديث القدسيّة

دارِ خلقي ٨٧
ويل للّذين... فبي يغترُّون أم عليَّ يجترئون فبي حلفت لأُتيحنَّ لهم فتنة فتترك الحليم فيهم حيراناً ١٤٤
يحزن عبدي المؤمن إذا زويت عنه الدُّنيا و ذلك أقرب له منّي، و يفرح إذا بسطت له الدُّنيا و ذلك أبعد له منّي ١٥٥
... فوعزّتي لأُعذّبنَّك بعذاب لا أُعذّب له شيئاً من جوارحك ١٥٦
ألا عبد مؤمن يدعوني لآخرته و دنياه قبل طلوع الفجر فأُجيبه، ألا عبد مؤمن يتوب إليَّ من ذنوبه قبل طلوع الفجر... ..... ١٦٨
عبدي إذا صلّيتَ ما افترضت عليك فأنت أعبد النّاس عندي، و إذا قنعت بما ١٩٨
عبدي دانيال، إنَّ أمقت عبيدي إليَّ الجاهل المستخفُّ بحقِّ أهل العلم التارك للاقتداء بهم، و إنَّ أحبَّ عبيدي إليَّ التّقيُّ... ..... ٢١٩
لا أجمع عليكم اليوم حزن الدُّنيا و الآخرة ٢٢٠
عبدي لو تعلم ما تناجي إذاً ما انفتلتَ ٢٢١
إنَّ أغبط أوليائي عندي من له حظٌّ و صلاح أحسن عبادة ربّه و كان غامضاً

في النّاس..... ٢٢٥
شارب الخمر كعابد وثن ٢٦٤
عليّ بن أبي طالب حجّتي على خلقي و نوري في بلادي و أميني على علمي لا أُدخل النّار من ٢٨٨
عليّ بن أبي طالب خليفتي على خلقي فمن خالفه فقد خالفني، و من عصاه فقد عصاني ٢٨٩
إنّي أنا الله لا إله إلاّ أنا من أقرَّ لي بالتّوحيد دخل حصني و من دخل حصني أمن من عذابي ..... ١٤٦ ـ ٢٩٨
يا ملائكتي ما لكم تبكون...يا ملائكتي وعزّتي وجلالي لأنا أرحم بوليّي وأنا... ٣٦٥

(٣)
فهرس أعلام الكتاب

(ا)

آدم .. ١٤٦، ١٥٢، ١٦٣، ١٦٤، ١٦٥، ١٧٠، ٢٢٥، ٢٣٠، ٢٣٣، ٢٥٢، ٢٥٤، ٢٥٨، ٢٦٦، ٢٧٢، ٢٧٣، ٢٩١، ٢٩٧، ٣٠١

آقا بزرك الطهـرانيّ ١٦، ١٨، ٢١، ٢٢، ٢٩، ٣٣، ٤٣

آيـة الله المرعـشي ٣٣٧، ٣٤٤، ٣٤٨، ٣٥١

الأئمّة ٣، ٧، ١٠، ١٢، ٢٨، ٣٧، ٤١، ٣١٨، ٤٢١

أبا الحسن الثاني عليه السلام ٢٣٥

أبا أُمامة..... ٢٦٥، ٢٩٣

أبا بكر..... ٢٧٩، ٣٥٣

أبا خليفة الفضل بن حباب ٢٨٩

أبـا ذرّ ١٤٣، ١٩٥، ٢٧٤، ٢٩٠، ٢٩٢، ٣٣٠، ٣٦٣، ٣٦٤، ٣٦٥، ٣٦٦، ٣٧٢

أبا زَرعة الأنصاريّ..... ٢٨٩

أبا سعيد الفضل بن محمّد بـن إسـحاق المذكّر النَّيشابوريّ..... ٢٨٧

أبا عبد الرّحمـان القاسـم بـن عبـد الرّحمان ٢٩٢

أبا عبد الله ١٧٢، ٢٠٠، ٢٠٦، ٢١١، ٢١٥، ٢٥٣، ٣٢٢

أبان بن أبي ليلى ٣٣٣

أبان بن تغلب ٣٣١

أبان بن عثمان ١٥٣

أبان بن محمّد..... ٢٤٦

إبراهيم بن هراسه..... ٣٢٤، ٣٢٧، ٣٣٥

إبراهيم الأصفهانيّ ٣٣٩

إبراهيم اليشكريّ..... ٣٤٤

إبراهيم بن أبي يحيى..... ٢٦٥

إبراهيم بن إسحاق الأزديّ..... ٣٣٤

إبراهيم بن إسماعيل اليشكريّ ٣٤٧، ٤٢١

إبراهيم بن الأنباريّ..... ٣٣٦

إبراهيم بن الحسين..... ٨٠، ١١٨

إبراهيم بن الحكم بن ظهير .. ٢٩١، ٣٤٧

إبراهيم بن الوليد بن حمّاد..... ٣٣٤
إبراهيم بن أنيس الأنصاريّ..... ٣٤٠
إبراهيم بن جعفر بن عبيد الله بن مَسلمة
..... ٣٤٠
إبراهيم بن رجا ٢٠٦
إبراهيم بن سعيد الجوهريّ..... ٢٨٥
إبراهيم بن سنان النَّظّام..... ٢٨٨
إبراهيم بن شُعَيب المزنيّ..... ٢١٢
إبراهيم بن عبد الحميد..... ١٦٤
إبراهيم بن عبد الله العنسيّ... ٣٢٦، ٣٣٨
إبراهيم بن عمر ..... ٢٩٢، ٢٩٤
إبراهيم بن محمّد بن سعيد..... ٢٨٨
إبراهيم بن محمّد بن عليّ بن شاه
المروروذيّ..... ٣٠٠
إبراهيم بن هاشم.. ٦٥،٩٥،١١٤، ١٤٥
إبراهيم بن يوسف بن أبي إسحاق... ٣٤٦
إبراهيم..... ١٦٤، ٢٥٨، ٣٠٣
إبليس ١٦٣
ابن أبي الحديد..... ٦٨، ٢٥٩
ابن أبي اليُسر الأنصاريّ..... ٣٥٠
ابن أبي جمهور..... ١٢٤، ١٣٦، ١٥٨،
٢١٦، ٢٢٣
ابن أبي خَيثمة ٣٣٨
ابن أبي رافع..... ٢٧١، ٣٥١
ابن أبي طالب..... ٩٦، ٣٠٤
ابن أسلم ٢٣٥
ابن الأثير .... ١١٥، ١٣٦، ١٣٨، ١٤٥،
١٥٤، ١٥٥، ١٩٨، ٢٧٢، ٣٢١
ابن الأعرابيّ..... ٦٨
ابن البرّاج ٧٧
ابن الجُنيد ١٧٩
ابن الجوزيّ..... ٢٦٨، ٢٦٩، ٣٠٤
ابن الحكم..... ٢٧٤، ٢٩٢
ابن الرازيّ..... ٢٩٩
ابن الزّبير ٢٧٩
ابن الصوّاف..... ٣٤٣
ابن الفتّال ... ٨٥، ١٣٠، ١٤٦، ١٦٢،
١٦٤، ١٦٧، ١٦٨، ١٦٩، ١٧٢،
٢٣١، ٢٣٨، ٢٤٧، ٢٥٠، ٢٥٢،
٢٥٤
ابن المغازليّ..... ٢٧٤
ابن المفضّل..... ٢٦٧، ٢٧٣
ابن جريج..... ١٩٥، ٢٧٩
ابن حبّان..... ١٣٧، ٣٢١
ابن حجر..... ٢٧٩، ٣٢٩، ٣٥٢، ٣٥٣
ابن حكيم أبو شعيب البصريّ..... ٢٧٦
ابن داوود..... ١٠، ١٢، ١٣، ١٥، ١٦
ابن سيّابة..... ٢٣٧
ابن شاذان ١٧، ٤٨، ١٤٦، ٢٧٤،
٢٨٩، ٣٤٩، ٣٥٢
ابن شرحبيل..... ٣٤٢
ابن شهر آشوب٣٥،٢٦٨، ٢٦٩، ٢٨٦،
٣٣٧، ٣٤٠، ٣٤١، ٣٤٨، ٣٤٩،
٣٥٠

ابن صخر ٢٧٨
ابن عبّاس.... ١٥٣، ١٧٥، ٢٠٥، ٢٣٤، ٢٨٣، ٢٨٤، ٢٨٦، ٢٨٧، ٣٧٤
ابن عبدوس الهمدانيّ ٣٤١
ابن عبدون ٣٥
ابن عَديّ ٣٤٢
ابن عساكر ٢٥٩، ٢٦٥، ٢٦٩، ٢٧٤، ٢٨٦، ٣٢٦، ٣٢٩، ٣٤٠، ٣٤١، ٣٤٣، ٣٤٥، ٣٤٨، ٣٥٢
ابن عُيَينة ٢٧٩
ابن فضّال ٩٩
ابن فهد الحليّ ..... ٣٦٠، ٣٦٣، ٣٦٦
ابن ماجة ..... ٨٠، ٣١٩
ابن مردويه ٢٦٥، ٣٣٨، ٣٤٠، ٣٤٢، ٣٤٤، ٣٤٨، ٣٥٠، ٣٥١، ٣٥٢
ابن مسديّ ٣٠١
ابن مسعود ٩٦، ٢٠٢، ٢٢٩، ٣٢٨، ٣٥٣
ابن نمير ..... ٣٢٧، ٣٢٨
ابن وهب ٣٣١
أبو أحمد بن مطرف المطرفيّ ٢٩٨
أبو أحمد عبد الصمد بن أحمد بن أبي الجيش ٣٠٤
أبو إسحاق إبراهيم بن سليمان بن حرارة النهميّ ٣٤٥
أبو إسحاق إبراهيم بن محمّد بن عَمرَويه ٢٨٦
أبو الثناء محمود بن محمّد بن محمود .. ٣٠٤
أبو الحسن بن سعيد ٣٤٣
أبو الحسن بن شاذان ٣٤٩، ٣٥٢، ٣٥٣
أبو الحسن الفضليّ ٣٤٥
أبو الحسن القمّيّ ٣٤٩
أبو الحسن بن بشر بن أبي بشر البصريّ ٣٦٠
أبو الحسن علي بن الحسن الواعظ . ٣٠١
أبو الحسن عليّ بن الحسن بن شقير الهمدانيّ ٣٤٥
أبو الحسن عليّ بن المسلم الفقيه ٣٤٣
أبو الحسن عليّ بن محمّد العلويّ ..... ٤٥، ٣٣٢
أبو الحسن عمر بن حفص ١٩٥
أبو الحسن محمّد بن أحمد البزّاز ٣٤١
أبو الحسن محمّد بن أحمد العسقلانيّ ..... ٢٧٦، ٢٧٧
أبو الحسن محمّد بن جعفر الحلوانيّ ٢٩٨
أبو الحسن محمّد بن سائب بن عبد الله الصيرفيّ ٣٣٤
أبو الحسين بن الآبنوسيّ ٣٣٨
أبو الحسين أحمد بن عليّ بن محمّد النجّار ٣٣٢
أبو الحسين أحمد بن فارس ٢٧٢
أبو الربيع ٣٠٤
أبو الزبير ..... ٣٤٠، ٣٤١، ٣٤٣

أبو العبّاس أحمد بن العبّاس المقري مولى بني هاشم..... ٣٤٥
أبو العبّاس أحمد بن عبد الرحمان البعلبكيّ ٣٠٢
أبو العبّاس أحمد بن محمّد بن جعفر بن محمّد الأزديّ الصيرفيّ..... ٣٣٣
أبو العباس بن عُقدة ٣٤١
أبو العلاء الحسن بن أحمد الهمدانيّ.. ٣٠١
أبو الفتح الكراجكي .....٣٣٩، ٣٤٥ ، ٣٤٨، ٣٤٩، ٣٥٢، ٣٥٣
أبو الفتح المدنيّ..... ٣٠١
أبو الفَرَج المعافى بن زكريّا..... ٣٤٩
أبو الفضل الغَزنويّ..... ٢٦٧
أبو الفضل عبد الله بن محمّد الطوسيّ ٣٣٩
أبو الفضل محمّد بن عيسى الجهنيّ... ٢٨٦
أبو القاسم إسماعيل بن محمّد.. ٢٦، ٣٠٠، ٣٠٢، ٣٤٨
أبو القاسم الشحّاميّ..... ٣٤٠
أبو القاسم الفضل بن جعفر بن محمّد التّميميّ..... ٢٧٦
أبو القاسم القورانيّ..... ٢٧٨
أبو القاسم الواسطيّ..... ٣٤٥
أبو القاسم الهاشميّ المكّيّ ٢٨
أبو القاسم جعفر بن محمّد العلويّ العريضيّ..... ٢٧٥
أبو القاسم زاهر بن طاهر .... ٣٢٦، ٣٣٨
أبو القاسم طلحة بن عليّ بن الصقر الكنانيّ.....٣٤٣
أبو القاسم عبد الله بن محمّد بن إسحاق بن سليمان بن حبّابة البزّاز ٣٤٩
أبو القاسم عبدالواحد بن محمّد بن عبد الواحد المدينيّ.....٢٩٨
أبو القاسم عليّ بن إبراهيم ٣٥٢
أبو القاسم علي بن الحسن بن عليّ العزرميّ ٣٠٣
أبو المبارك عبد العزيز بن محمّد بن منصور الآدميّ.....٢٩٧
أبو المظفّر القُشَيريّ.....٣٤٠
أبو المظفّر هنّاد بن إبراهيم بن النسفيّ.....٢٥
أبو بَرزة ٣٤٢
أبو بركة العجّانيّ ٣٣١
أبو بكر أحمد بن عِمران البغداديّ .. ٢٨٢
أبو بكر أحمد بن كامل.....٣٤٤
أبو بكر الجعابيّ ..... ٣٣١، ٣٣٥
أبو بكر الحَوافيّ ٣٣٢
أبو بكر الخطيب ..... ٣٤٥، ٣٥٢
أبو بكر الشيرازيّ ٣٤٢
أبو بكر الهذليّ.....٣٤١
أبو بكر بن الفَرَج الكاتب ٣٠١
أبو بكر عبد الله بن محمّد بن شابور القلانسيّ.....٢٩٧
أبو بكر محمّد بن أحمد بن الحسين بن زُرَيق البغداديّ.....٢٨٣

أبو بكر محمّد بن [عمر بن] سالم. ٣٣٤
أبو بكر محمّد بن أحمد بن عليّ بن خلف ٣٠٤
أبو بكر محمّد بن أحمد ٢٨٦
أبو بكر محمّد بن شجاع ٤٢٥
أبو بكر محمّد بن عمر ..... ٣٣٤، ٣٣٥
أبو بكير النخعيّ ٣٤٥
أبو جعفر محمّد بن أحمد العلويّ ٣٧٠
أبو جعفر محمّد بن الحسين بن أحمد الصوفيّ ٣٠١
أبو جعفر محمّد بن العبّاس بن بسّام مولى بني هاشم ٣٤٥
أبو جعفر عليه السلام ٢٠٦، ٢٠٨، ٢١٧، ٢١٨
أبو حُذَيفة إسحاق بن بشير ٢٨٥
أبو حفص عمر بن إبراهيم الكتّانيّ ٣٣٣
أبو حفص عمر بن ابراهيم بن أحمد بن كثير المُقري ٣٥٢
أبو حفص ٣٧٠
أبو حُمران المروزيّ ٤١
أبو زينب ١٩٦
أبو سعد الأديب ٣٤٠
أبو سعيد الإدريسيّ ٢٩٨
أبو سعيد الخدريّ ٣٥٠
أبو سعيد الكرابيسيّ ٣٤٠
أبو سمينة محمّد بن علي الزيّات ٢٣٥
أبو شيبة أحمد بن إبراهيم العطّار ٣٠١
أبو طالب ٢٨٥
أبو طاهر عبدالسلام بن أبي الربيع الحنفيّ ٢٩٧
أبو طاهر محمّد بن محمّد بن محمّش الزياديّ ٢٩٧
أبو طلحة أحمد بن محمّد بن عبد الكريم ٢٨٠
أبو عبد الله أحمد بن محمّد بن الحسن بن أيّوب الحافظ ٣٥٣
أبو عبد الله أحمد بن محمّد بن خليل. ٢٧٥
أبو عبد الله الحسين بن أبي كامل الطرابلسيّ ٣٤٥
أبو عبد الله الحسين بن محمّد بن إسحاق بن أبي الخطّاب السيوطيّ ٣٥٣
أبو عبد الله الحسين بن هارون الضبّيّ ١٦، ٤٥، ٣٠٠، ٣٣١
أبو عبد الله جعفر بن محمّد بن الحسين ٣٣٣
أبو عبد الله سلمان الفارسيّ ١٧٢، ٣٥٠، ٣٧٢
أبو عبد الله محمّد بن إبراهيم الصّفديّ ٢٧٨
أبو عبد الله محمّد بن أحمد الصَّفوانيّ ٢٦٣، ٤٥٢
أبو عبد الله محمّد بن سهل العطّار.. ٢٧٢، ٣٣٠
أبو عبد الله عليه السلام ١٦٥، ٢٠٢، ٢٠٥،

٢١١، ٢١٣، ٢١٤، ٢١٧، ٢٢٠، ٢٢٤، ٢٢٧، ٢٢٨، ٢٥٧
أبو عبدالرّحمان السلميّ..... ٣٠٤
أبو عبدالرّحمان المسعوديّ..... ٢٩١
أبو عبدالله الحسن بن هارون بن محمّد الضبّيّ..... ٣٤١
أبو عبيد الله محمّد بن عمران المرزبانيّ٣٣٩
أبو عبيدة ٣١٤
أبو عثمان بن عثمان بن زكريّا ٢٧٢
أبو عقيل..... ٢٩٢
أبو عليّ أحمد بن جعفر الصوليّ..... ٣٥٣
أبو عمارة حمزة بن الحسين الجعفريّ ٣٣٤
أبو عمر بن مهديّ ٣٤١
أبو كُرَيب محمّد بن العلاء ٣٢٦
أبو محمّد الأكفانيّ ..... ٢٦، ٣٢٦، ٣٣٨
أبو محمّد الحسن بن أحمد السمرقنديّ ..... ٣٠٠، ٣٠٢
أبو محمّد الحسن بن عبد الله بن محمّد بن عليّ بن العبّاس الرازيّ..... ٣٥٢
أبو محمّد العلويّ الحسن بن محمّد بن يحيى ٣٤٣
أبو محمّد جعفر بن أحمد بن عليّ القمّيّ نزيل الريّ١١، ١٤، ١٥، ١٦، ١٩، ٢٠، ٢٢، ٢٣، ٢٩، ٣٢، ٦٥، ١٨٩، ٣٢٥، ٣٥٤، ٣٦٠، ٣٦٦
أبو محمّد عبد العزيز بن عليّ السّرخسيّ ٢٨٢
أبو محمّد عبد الله بن أبي سفيان..... ٢٩٤
أبو محمّد عبد الله بن محمّد بن أحمد بن محمّد بن الفَرَج القاضي ..... ٤٥، ٢٦٧
أبو محمّد عبيد الله بن محمّد بن أسد..٤٢٦
أبو محمّد يوسف بن عبد الرّحمان بن علي بن محمّد بن الجوزيّ..... ٣٠٤
أبو محمّد يوسف..... ٣٠٤
أبو منصور بن خيرون ٣٤٣
أبو منصور بن زُرَيق ٣٥٢
أبو موسى المديينّ ..... ٢٧٦، ٢٩٩
أبو موسى جعفرُ بن محمّد الصادق... ٣٠١
أبو موسى محمّد بن أبي بكر الحافظ..٢٩٨
أبو نُعَيم الأصفهانيّ..... ٢٦٤، ٣٤٢
أبو وائل ..... ٣٤٤، ٣٥٣
أبو هاشم بن أحي الوادي ٢٧٨
أبو هرمز ..... ٢٦٦، ٢٦٧
أبو هريرة..... ٢٦٥، ٣٠٢، ٣٥٢
أبو يوسف أحمد بن محمّد بن قيس السجزيّ المذكّر..... ١٩٥، ٢٨٢
أبوالقاسم الرافعيّ..... ١١
أبوالقاسم بن السمرقنديّ ٣٤١
أبوالمحاسن المالكيّ..... ٢٨
أبوبكر محمّد بن عبد الله بن المحبّ المَقدسيّ ٢٩٨
أبوسعيد الآدميّ..... ٧٥
أبوسهل محمود بن عمر العكبريّ..... ٤٦، ٣٣١

أبوطالب محمّد بن الحسن بن أحمد العلويّ المحمّديّ..... ٤٦، ٣٣٠
أبوطالب عليه السلام..... ٢٨٥
أبي إبراهيم التّرجمانيّ..... ٣٠٩
أبي إسحاق السَّبيعيّ..... ٣٤٥
أبي إسحاق كعب الأحبار ... ٢٤٦، ٣٢١
أبي إسحاق.. ٣٢١، ٣٤٤ ،٣٤٥، ٣٤٦، ٣٤٧
أبي الأسود الدؤليّ ٣٥٣
أبي الجارود..... ٣٤٢
أبي الجحّاف ٣٣٧
أبي الحسن التستريّ..... ٢٨٢
أبي الحسن علي العجليّ..... ٣٠٣
أبي الحسن علي بن عبد الله بن أحمد الأسواريّ المذكّر..... ١٩٥، ٢٨٢
أبي الحسن علي بن محمّد القَزويني ... ٢٦٤
أبي الحسن عليه السلام ..... ١٦٤، ١٧٧
أبي الزبير..... ٣٤٠، ٣٤١، ٣٤٣
أبي الصبّاح الكنانيّ ١٦٥
أبي الفرج محمّد بن المظفّر بن نفيس المصريّ .....١٦، ٤٦، ٨٦
أبي المظفّر محمّد بن فتيان المسيبيّ..... ٢٩٨
أبي المفضّل محمّد بن عبد الله بن المطّلب الشيبانيّ ٢٩٤
أبي الهيثم أحمد بن محمّد بن الهيثم ... ٣٠٣
أبي أُمامة الباهليّ..... ٢٩٣
أبي أُمامة الحارثيّ..... ٣١٥
أبي بصير.....١٦٦، ١٦٨، ١٧٢، ١٧٣، ١٧٤، ٢٠٨، ٢١٥
أبي بكر ..... ٢٧٩، ٣١٩
أبي بكر السلميّ ٢٤
أبي بكر بن أبي شيبة ٣٢٠
أبي تراب بن عبد الله..... ٤٩
أبي جعفر الثاني..... ٢٣٤
أبي جعفر عليه السلام .....١٦٢، ١٦٨، ١٧٣، ١٨١، ١٨٢، ١٨٩، ٢٠١، ٢٠٢، ٢٠٧، ٢٠٨، ٢١٧، ٢٢٢، ٢٣٠، ٢٣٤، ٢٣٧، ٢٤٥، ٢٤٦، ٢٤٨، ٢٥٦، ٢٥٨، ٢٦٤، ٣٠٩، ٣٢٢، ٣٥٩، ٣٧٣
أبي حازم ٢٥٨
أبي حفص الأعشى..... ٣٢٦
أبي حمزة الثُّماليّ١٨٩،٢٠٠، ٢٠١، ٢٤٧
أبي حمزة..... ١٩٨، ٣٣١، ٣٣٣
أبي خالد الهيثم..... ٢٣٥
أبي خالد عمرو بن خالد..... ٢٦٨
أبي خراش..... ١٤٣
أبي خَيثمة بن شريك..... ٣٣٩
أبي رافع ..... ٢٧١، ٣٥١، ٣٥٢
أبي سعيد الخدريّ١٧٠، ٢١٧، ٣١١، ٣١٦، ٣٥٧
أبي عاتكة ..... ٢٩٢، ٢٩٤
أبي عبد الله البصريّ..... ٣٥٣
أبي عبدُ الله بن محمّد بن عليّ بن العبّاس

بن هارون التميميّ ٣٥٢
أبي عبد الله١٦٥، ١٦٧، ١٦٨، ١٧١،
١٧٢، ١٧٣، ١٧٤، ١٧٦، ١٧٧،
١٨٠، ١٨٣، ١٨٤، ١٩٩، ٢٠٠،
٢٠٢، ٢٠٣، ٢٠٧، ٢٠٨، ٢٠٩،
٢١١، ٢١٦، ٢١٨، ٢١٩، ٢٢١،
٢٢٤، ٢٢٥، ٢٢٨، ٢٣٠، ٢٣١،
٢٣٢، ٢٣٣، ٢٣٧، ٢٥٠، ٢٥١،
٢٥٤، ٢٥٩، ٢٧٤، ٣٥٨
أبي عبيدة الحذّاء..... ٢٠١
أبي عقيل الأزديّ..... ٢٩٢
أبي علقمة مولى بني هاشم..... ٢٠٤
أبي عليّ اليسع بن عبد الله القمّيّ.... ٢٣٣
أبي عمر عبد الواحد بن محمّد بن عبد الله
بن محمّد بن مهديّ..... ٣٤١
أبي عِمران موسى بن أفلح ٢٨٥
أبي عوانة ..... ٣٣٠، ٣٣٢
أبي ليلى النخعيّ..... ٣٥٣
أبي محمد بن عليّ٢٦٤، ٢٦٧، ٢٨٨،
٢٩٧، ٣٥٢
أبي محمّد مهديّ بن جعفر..... ٢٨٠
أبي مطرف ٣٣٥
أبي موسى الأشعريّ..... ٢٣١، ٣٢١
أبي نضرة ٣٢٠
أبي وائل.... ٣٤٤، ٣٤٥، ٣٤٦، ٣٤٧،
أبي هرمز..... ٢٦٦
أبي هريرة..... ٣٢١، ٣٢٢
أبي يحيى التميميّ ٣٢٦
أبي يعقوب..... ٢٢١
أبي يعلى ..... ٨٢، ١٤٣
الأحسائيّ ..... ١٥٧، ٢٣٨
أحمد بن عثمان بن حكيم..... ٣٤٨
أحمد بن إبراهيم بن يوسف..... ٣٥٠
أحمد بن إبراهيم بن أيّوب..... ٤٤، ٣٣٧
أحمد بن إبراهيم بن شاذان..... ٢٥
أحمد بن أبي عبد الله..... ٢٠، ٣٧٥
أحمد بن أبي يحيى الحضرميّ ٢٧٨
أحمد بن إدريس..... ١٢٤
أحمد بن إسحاق الكِنديّ ٢٨٦
أحمد بن إسماعيل..... ٤٤، ١٢٤، ٢٢٩
أحمد بن الحسن العطّار ٢٦
أحمد بن الحسن بن أحمد بن عقيل٤٤،
٣٣٦
أحمد بن الحسين بن إسحاق. ٣٣٦، ٣٣٩
أحمد بن الفضل ٣٤٠
أحمد بن المفضّل..... ٣٣١
أحمد بن بلال..... ١٩
أحمد بن حبيب بن الحسن البغداديّ .٢٧٨
أحمد بن حمّاد..... ٣٣٣، ٣٣٦
أحمد بن حنبل ٦٩، ١٤٣، ١٤٧، ١٥٤،
٢٣٢، ٢٨٥، ٢٨٧، ٢٨٩، ٣٠٩،
٣١١، ٣١٢، ٣١٣، ٣١٥، ٣١٦،
٣١٧، ٣١٩، ٣٢٠، ٣٢١، ٣٣٧،
٣٣٩، ٣٤٣

أحمد بن دهقان..... ٢٦٦، ٢٦٧
أحمد بن زياد٢٧٥، ٢٨٨، ٣٣٠، ٣٣١، ٣٣٢، ٣٣٤، ٣٣٦
أحمد بن سعيد..... ٢٧٧، ٣٤٠
أحمد بن سهل الأزديّ العطّار ٢٨٩
أحمد بن سهل الديباجيّ.....٤٢
أحمد بن عبد الرحمان بن يوسف البعليّ ٢٩٩
أحمد بن عبد الرحيم المَقدسيّة ٢٩٨
أحمد بن عبد العزيز الوشّاء..... ٣٤٣
أحمد بن عبد الله الإصفهانيّ.....٢٥
أحمد بن عبد الله المالكيّ..... ٢٨٤
أحمد بن عبد الملك بن عبد ربّه ٣٤٣
أحمد بن عبد الملك بن عليّ النَّيسابوريّ ٢٩٧
أحمد بن عبد الواحد ٤٢
أحمد بن عبيد بن بيري..... ٣٣٨
أحمد بن عقيل..... ٣٣٦
أحمد بن عليّ بن بلال ٣٦٠
أحمد بن عليّ بن صدقة الرَّقّيّ. ٨٦، ١٤٦
أحمد بن عليّ بن محمّد النجّار أبوالحسن ٤٤
أحمد بن عمر الدهقانيّ..... ٣٣٢
أحمد بن عمران ٤٤
أحمد بن عمرو الربيعيّ..... ٣٣٧
أحمد بن عيسى العلويّ..... ٢٦٩
أحمد بن عيسى بن هارون ٣٤١
أحمد بن عيسى.....٤٠
أحمد بن فارس بن زكريّا الأديب القزوينيّ ٢٧٢
أحمد بن قيس الهمدانيّ.....٣٣٤
أحمد بن محمّد بن سعيد .....١٠٦ ،٢٧١، ٣٢٥، ٣٢٧، ٣٣٣، ٣٣٤، ٣٣٩، ٣٤٤، ٣٤٧، ٣٤٨
أحمد بن محمّد الأكفانيّ.....٢٦
أحمد بن محمّد الخوارزميّ ٣٢٦
احمد بن محمّد الهمدانيّ.....١٩١
أحمد بن محمّد بن إبراهيم بن هاشم البلاذريّ ٢٩٧
أحمد بن محمّد بن الحسن بن إبراهيم..٤٤، ٣٢٩
أحمد بن محمّد بن عبّاس.....٤٤، ٣٤٧
أحمد بن محمّد بن عمران.....٣٤٥
أحمد بن محمّد بن عمرو بن سعيد الأحمس.....٣٤٤
أحمد بن محمّد بن عيّاش.....٣٤٧
أحمد بن محمّد بن قوران.....٢٥
أحمد بن محمّد بن ندمة القَزوينيّ.....٢٦٩
أحمد بن محمّد بن يحيى..... ٣٣٥، ٣٧٤
أحمد بن محمود بن بكير بن عبد الرّحمان ٣٢٩
أحمد بن مخلّد ٣٢٥
أحمد بن موسى الأسدي ٣٣٥
أحمد بن موسى بن إسحاق.....٣٣٥

أحمد بن موسى بن زياد الصيرفيّ..... ٣٧٤
أحمد بن موسى..... ٣٢٥، ٣٤٥
أحمد بن نوح ٣٣١
أحمد بن يحيى الأزديّ ٣٤٧
أحمد بن يحيى بن المنذر..... ٣٣٥
أحمد بن يحيى بن زكريّا الأوديّ..... ٣٣١
أحمد بن يزيد ..... ٢٧٠، ٢٧١
أحمد محمّد بن أحمد الغِطريفيّ٢٨٩، ٣٤٧
إدريس بن يوسف ٢٢٨
إدريـــــــس١٦٣، ٢٠١، ٢٠٤، ٢٤٢، ٣٣٨ ، ٣٥١، ٣٥٢
أرطاة بن حبيب الأسديّ..... ٢٩٩
الأزهريّ..... ١٤١
أسامة ٢٨٩ ،٢٩٠ ،٣٦٠، ٣٦١، ٣٦٢
إسحاق بن إبراهيم الأرزق ٣٣٧
إسحاق بن إبراهيم الرازيّ..... ٣٥٣
إسحاق بن إبراهيم الصنعانيّ..... ٣٤٣
إسحاق بن إبراهيم القطّان... ٣٤٤، ٣٤٦
إسحاق بن إبراهيم الموصليّ ٢٨٤
إسحاق بن محمّد بن أياد ٣٣٢
إسحاق بن نوح..... ٣٦٠
أسد بن موسى ٢٨٠
إسرافيل..... ١٧٥، ٣٠١
الإسكافيّ ٢٥٩
إسماعيل بن أبان الورّاق..... ٣٢٨
إسماعيل بن إبراهيم ٢٦٥
إسماعيل بن أبي زياد السّكوني ٧٣
إسماعيل بن أحمد بن محمّد بن عمّار..٢٦٥
إسماعيل بن جعفر ٣٠٩
إسماعيل بن عبّاد الطالقانيّ.....١٧
إسماعيل بن عبّاد بن العبّاس الـــوزير٤٤، ٢٧٨
إسماعيل بن عبّاد .....٢٣، ٢٧٢
إسماعيل بن عبّاس المستملي الورّاق.....٢٥
إسماعيل بن عليّ الدعبليّ.....٣٥٣
إسماعيل بن علي بن رزين.....٢٦٧
اسماعيل بن عليّ.....٢٦٨
إسماعيل بن محمّد الضرّاب ٢٥
إسماعيل بن محمّد بن إسحاق بن جعفر بن محمّد .....٢٠، ٣٧٥
إسماعيل بن محمّد.....٣٠٠
إسماعيل بن موسى بن جعفر.....٦٩، ٨٣، ١١٠، ١٣٧
إسماعيل بن موسى.....٤٣
إسماعيل بن يوسف الطالقانيّ القزوينيّ .٢٦
إسماعيل..... ١٦٤، ٣٠٢، ٣٦٤
أسود بن عامر.....٣٢٠
أصبغ بن سلام ٢٦٥
الأصبغ بن نُباتة ..... ١٨٥، ٣٤٨
الأصمعيّ.....١٢٦
الأعمش ٢٧٦، ٢٧٧، ٢٧٨، ٣٢٥، ٣٢٦، ٣٢٧، ٣٢٨، ٣٢٩، ٣٣٠، ٣٣١، ٣٣٣، ٣٣٤، ٣٣٥، ٣٣٦، ٣٣٧، ٣٣٩، ٣٤٥، ٣٤٦، ٣٤٧،

٣٤٨، ٣٤٩
أُمّ المنذر ١٥٣
أُمّ كلثوم ..... ٢٧٥، ٢٩٩
الإمام العسكري عليه السلام .... ١٠، ١٤، ١٥٠، ٢٥٦،
أمير المؤمنين عليه السلام ... ١٦٩، ١٧٤، ١٩٢، ١٩٣، ١٩٥، ١٩٩، ٢٠٠، ٢١٣، ٢١٧، ٢٣٩، ٢٤٨، ٢٨٣
الأنبياء عليهم السلام ..... ٨٧، ٨٨، ٩٣، ١٥٧، ١٦٤، ١٩٧، ٢١٢، ٢١٧، ٢٢٧
أنس بن مالك ٢٦٦ ،٢٧٢ ،٢٨٠، ٣٥٠
أنس ..... ٢٧٣، ٣١٤، ٣٥٠
أنوشيروان لُبزرجمهر ٢١٣
أنيس بن حميد الجَزّار ٣٣١
الأوس ١٥٣
أهل البيت عليهم السلام ٥، ٨، ٦٦، ٧٣، ١٢٤، ٢٠٧
الإيلاقيّ ..... ١٠، ١١، ١٢، ١٥، ١٦
أيّوب بن خالد ٢٦٥
أيّوب بن سليمان ٢٦٥
أيوب بن نوح ١٨٩

(ب)

الباقر عليه السلام ..... ١٤٩، ١٦٦، ١٨١، ٣٤٢
البجليّ ٣٢٧
البخاريّ ..... ١٣٠، ١٥٨، ٢٦٦، ٢٦٧، ٣١٨
البراء ٣١٦
بُرَيد بن معاوية العِجليّ ٣٣٦
بسطام بن سابور ٢٠٢
بشر بن مِهران ٣٤٧
البغويّ عبد الله بن محمّد ٣٤٩
بكّار بن بشير الفَزاريّ ٣٥١
بكر بن أحمد القصريّ ..... ٢٧٦، ٢٩٨
بكير بن أحنف ٢٧٥
البلاذريّ ..... ٢٩٧، ٢٩٨، ٤٣٣
بلد بن خليل ٣٣٧
بني إسرائيل ..... ٨٠، ١٠٨، ١٥٠، ٢٥٨
البياضيّ ..... ٣٤٠، ٣٤٨، ٣٤٩، ٣٥١
البيهقيّ ..... ٢٦٦، ٣٢٢

(ت)

الترمذيّ . ٢٨، ٧٧ ،١٣٦ ،٢٣٢، ٢٧٩، ٢٨٥، ٣١٢
التلعكبريّ ٣٤، ٣٥، ٣٦، ٤١، ٤٢، ٤٣، ٤٧، ٣٢٥
تمّام بن محمّد ٣٤٥
التّمر ..... ١٤٤، ٢١٥، ٣٠١
تميم بن حِذيَم ١٩٩

(ث)

ثابت البنانيّ ٢٨٠
الثعالبي ..... ٧٤، ٨٧
الثّماليّ ..... ١٨٩، ٢٠١، ٢٤٧

(ج)

جابر بن الحرّ ..... ٣٣٢، ٣٣٥
جابر بن عبد الله الأنصاري ٢٢٣، ٣١١،

٣١٣، ٣٢٥، ٣٢٦، ٣٢٧، ٣٢٨،
٣٢٩، ٣٣٠، ٣٣١، ٣٣٣، ٣٣٧،
٣٣٨، ٣٣٩، ٣٤٠
جابر محمّدُ بن المُنكدِر ٣٤٣
جابر١١٥، ١٦٢، ١٧٣، ١٩٨، ٢١٠،
٢٤٥، ٣١٤، ٣٢٦، ٣٢٧، ٣٢٨،
٣٢٩، ٣٣٠، ٣٣١، ٣٣٢، ٣٣٣،
٣٣٤، ٣٣٥، ٣٣٦، ٣٣٧، ٣٤٣
الجاحظ ٢٨٨
جبرئيل٢٠، ٨٧، ١٦٢، ١٧٨، ٢٦٤،
٢٧٥، ٢٧٦، ٢٧٨، ٢٨٠، ٢٨٣،
٢٨٩، ٢٩٢، ٢٩٨، ٣٠١، ٣٠٣،
٣٥٧، ٣٧٠، ٣٧١، ٣٧٢، ٣٧٥
جبير ٣٢١
جرير بن عبد الحميد ٢٧٨
الجـــزري٣٦، ٩٢، ١٢٣، ١٢٧، ١٣٦،
١٣٨، ١٣٩، ١٤٠، ١٤١، ١٥٧،
٢٣٦، ٢٣٨، ٢٧٦، ٢٩٤، ٣٠٢
جعفر ابن محمّد المستغفريّ.... ٢٥ ،٣٠٠،
٣٠٢
جعفر البياتيّ..... ٦
جعفر بن محمّد بن عليّ ١٢
جعفر بن أبي طالـــب٢٠، ٢٠٤، ٢٧٠،
٣٧٥
جعفر بن أحمد ...٧، ٩، ١٠، ١١، ١٣،
١٤، ١٥، ١٦، ١٨، ١٩، ٢٠، ٢١،
٢٢، ٢٣، ٢٩، ٣١، ٣٢، ٣٣، ٣٨،
٣٩، ٤٠، ٤٣، ٦٥، ١٨٩، ٢٦٣،
٢٦٤، ٢٦٧، ٢٧١، ٣٠٩، ٣٢٥،
٣٥٧، ٣٥٨، ٣٦٠، ٣٦٦، ٣٦٩،
٣٧٠، ٣٧١، ٣٧٤
جعفر بن زياد الأحمر ٣٤٠
جعفر بن سليمان ٢٧١
جعفر بن عليّ الدّقّاق..... ٢٧١
جعفر بن محمّد الصادق عليه السلام . ٤٢ ،١٦١ ،
١٧٥، ١٨٤، ٢١٠، ٢١٢، ٢٢٦،
٢٢٨، ٢٤٦، ٢٦٤، ٢٦٧، ٢٧٤،
٢٧٥، ٢٨٨، ٢٩٠، ٢٩٧،
جعفر بن محمّد الفَزاريّ ٣٥٨
جعفـــر بـــن محمّـــد بـــن عاصـــم
الدمشقيّ ٣٠١
جعفر بن محمّد بن مروان ٢٩١
جمال الدين بن محمّد حسن النجفيّ النائينيّ
..... ٣
جمال الدين محمّد بن محمّد الجمالي...٢٩٧
جمال الدين يوسف بن محمّد بن مـــسعود
السرمريّ..... ٣٠٤
جميل بن درّاج ٦٥
الجوهريّ ٣٦٩
الجوينيّ الشافعيّ..... ٢٥٩

(ح)

الحارث بن حصيرة..... ٢٩٢
الحارث الهَمدانيّ ٢٥٩
الحارث ..... ٢٩١، ٢٩٢، ٣٤٢

الحافظ أبي بكر أحمد بن موسى بن مرديه ٣٤٤
الحافظ الحَسَكانيّ..... ٢٦٨
الحاكم الحسكانيّ .....٣٣٨، ٣٤١، ٣٤٢
الحاكم٦٩، ٨٢، ٨٧، ٩٢، ٩٣، ١٢١، ١٢٢، ١٢٦، ١٢٧، ١٣١، ١٣٤، ١٣٥، ١٣٨، ١٤٠، ١٤٥، ١٤٧، ١٤٩، ١٥٠، ١٥٤، ٢٦٦، ٢٦٩، ٢٧٣، ٢٨٥، ٣٠٣، ٣١٢، ٣١٣
حبشيّ بن جُنادة..... ٣٥١
حبيب بن أرطاة..... ٢٦٩
حبيب بن الحسن النّعليّ..... ٢٩١
حذيفة اليمانيّ ٣٤٤
حذيفة بن اليمان.....٣٢١ ،٣٤٤ ،٣٤٥، ٣٤٦، ٣٤٧،
حُذَيفة ..... ٣١٥، ٣٢٠، ٣٤٧
الحرّ [بن سعيد]..... ٣٤٥
الحرب بن الحسن الطحّان..... ٣٠٣
حريز ..... ١٨٠، ٣٥٩
الحسن بن إبراهيم..... ٣٢٦
الحسن بن أبي طالب ٣٤٣
الحسن بن أحمد السمرقنديّ . ٣٠٠، ٣٠٢
الحسن بن الحسين العرنيّ .... ٣٣٥، ٣٤٦، ٤٣٥
الحسن بن الفضل ..... ٢٦٩، ٣٢٨
الحسن بن القاسم..... ١٩١
الحسن بن بُكَير البسطاميّ الهرويّ.... ٤٥، ٣٢٥، ٣٢٨
الحسن بن حمزة العلويّ.... ١٦، ٣٤، ٣٥، ٣٦، ١٠٢، ٣٣٤، ٣٣٩
حسن بن حمزة العلويّ ٥٧
الحسن بن سعيد النخعيّ ..... ٣٤٤، ٣٤٥
الحسن بن عبيد الكنديّ.....١٠٦
الحسن بن عرفة ..... ٢٨٢، ٤٣٥
الحسن بن عطيّة.....٣٣٠
الحسن بن عليّ بن عفّان ٣٢٨
الحسن بن عليّ بن عمّار ٣٣٠
الحسن بن علي عليه السلام ..... ٢٤٩، ٢٦٣
الحسن بن محمّد بن الحسن الخلاّل....٣٤٥
الحسن بن محمّد بن عبد الواحد.....٣٣٠
الحسن بن محمّد.....٣٦٠
الحسن بن هارون الضبّيّ.....٣٠٤
الحسين الزيّات ٣٥٨
الحسين بن إبراهيم.....١٩٥
حسين بن أحمد الأسديّ ٨٠
الحسين بن أحمد..... ٢٦٨، ٣٠١
الحسين بن الحسين ٣٤٦
الحسين بن القاسم.....٣٣٦
الحسين بن جعفر الورّاق ٢٦٤
الحسين بن جعفر ..... ٢٦٦، ٢٦٧
الحسين بن زيد..... ٢٦٧، ٢٧٠
حسين بن سعيد الأهوازيّ..... ٤٠، ٤٩
حسين بن سعيد..... ١٤٦، ٢٠٤، ٢١١
حسين بن طوق.....٣٣٢

الحسين بن عبيد الله ..... ٤٢، ٢٨٥
حسين بن عثمان بن شريك ١٢٥
الحسين بن عليّ السلوليّ ٣٢٩
الحسين بن عليّ العامريّ ٣٣٠
الحسين بن عليّ العلويّ ٢٦٩
حسين بن عليّ بن جعفر ... ٣٢٦، ٣٥٠
الحسين بن عليّ بن داوود الجعفريّ ..... ٢٠، ٣٧٥
الحسين بن علي عليه السلام ١٧٤، ١٧٥، ٢٠٣، ٢٦٤، ٢٦٧، ٢٦٨، ٢٧٠، ٢٧٥، ٢٧٦، ٢٧٧، ٢٨٨، ٢٩١، ٢٩٨، ٢٩٩
الحسين بن محمّد الخزاعيّ ٣٤٨
الحسين بن محمّد بن سعيد الخزاعيّ ..... ٤٤، ٣٣٧
حسين بن نصر ٢٧٤
حسين بن هارون الضَّبّيّ ٣٠٠
الحسين عليه السلام ١٤٠، ١٤٢، ١٧٥، ٢٤٨، ٢٦٤، ٢٦٧، ٢٧٠، ٢٧٦، ٢٧٧، ٢٨٨، ٢٩١، ٢٩٨، ٢٩٩، ٣٠٠
حصين بن مخارق ٢٧٤
حفص الأزرق ٣٣٥
حفص بن عمر الكوفيّ ٣٥٣
حفص بن عمر بن الصبّاح ٣٣٩
حفصَ بن غياث ..... ٣٠٠، ٣٠٤
حمّاد بن سَلَمة ٢٨٩
حمّاد بن شعيب ..... ٣٣٠، ٣٤٣
حمّاد بن عليّ ٣٣٦
الحمّانيّ ..... ٣٢٨، ٣٣٩
حمدان بن محمّد الورّاق ٢٨٤
حمزة بن عبد المطّلب ٢٠٤
حمزة ٢٠٥
الحمويّ ..... ٢٩٨، ٣٤١، ٣٥٢
حميد الطويل ٣٤٩
حميد بن مَسعدة ٢٨٤
حميد ٣٠٣
الحميريّ ..... ٢٠، ٣٠١، ٣٧٥
حنّان البصريّ ٣٦٠
حيّان بن الحارث السلمانيّ الأَزديّ ... ٢٩٢

(خ)

خالد بن الوليد ٩٩
خالد بن عيسى ٢٧٤
خالد بن محمّد ٣٠٩
الخدريّ ..... ١٧٠، ٢١٧، ٣١١، ٣١٦، ٣٥٧
خديجة ٢٨٣
الخركوشيّ ٢٦٩
الخزرج ١٥٣
الخطيب البغداديّ ٣٤٣
الخطيب الخوارزميّ ٣٥٠
الخطيب ..... ٢٨٢، ٢٩٩، ٣٠٢
الخلعيّ ٢٧٣
خلف بن تميم ٢٦٦
خلف بن عبد الملك بن شَكوال ٢٦

الخليل بن أحمد ٣١٤
خليل بن كليد بن العلائيّ ٢٧
الخوارزميّ ١٤٣، ٢٠٤، ٢٥٩، ٢٦٨، ٢٦٩، ٢٧٤، ٣٤١، ٣٥٠
الخوانساريّ ٩، ١٨، ١٤، ٢٢، ٢٨، ٣٠، ٣٢، ٣٤
خيثمة بن سليمان ٣٤٥
خيثمة ..... ٢٥٦، ٣٢٦

(د)

الدارقطنيّ ٧٧
الدارميّ ..... ٧٧، ٣١٢
دانيال ٢١٩
داوودُ النبي ٢١٢
داوود بن رشيد الخوارزميّ ٢٨٦
داوود بن فرقد ٢١١
الديباجي ١٦، ٢٦، ٣٥، ٣٦، ٤١، ٤٢، ٤٥، ٦٩، ٢٧٣، ٢٧٩
الديلميّ ..... (در اكثر صفحات)

(ر)

الرافعيّ ..... ٢٠، ٣٧٤
الراونديّ ٤٣، ٦٧، ٧٠، ٧١، ٧٣، ٧٤، ٧٩، ٨٠، ٨١، ٨٣، ٨٥، ٩٤، ٩٦، ٩٧، ٩٩، ١٠٠، ١٠٤، ١٠٥، ١٠٦، ١٠٨، ١١٠، ١١١، ١١٤، ١١٥، ١١٦، ١١٧، ١١٨، ١٢١، ١٢٢، ١٢٥، ١٢٩، ١٣١، ١٣٢، ١٣٣، ١٣٥، ١٣٧، ١٤٠، ١٤٢، ١٤٤، ١٤٩، ١٥٠، ١٥١، ١٥٥، ١٥٦، ٢٠٠، ٢٠٥، ٢٥٣
ربعيّ ٣٤٧
الرّبيع بن حنبل الضبّيّ ٢٩٢
الرّبيع بن سليمان المراديّ ٢٨٠
الرّبيع ..... ٢٩٢، ٢٩٧
رسول الله ﷺ ..... (در اكثر صفحات)
رشيد الدين بن شهر آشوب ٣٤٣، ٣٤٨
الرشيد ..... ٢٧٦، ٢٨٣، ٢٨٤، ٢٨٥
الرضا عليه السلام ١٠، ٤٧، ٤٨، ٤٩، ٨٦، ١٤٦، ١٦٥، ١٧١، ١٨١، ٢٠٥، ٢١٣، ٢٣٥، ٢٥١، ٢٧٥، ٢٨٨، ٢٩٧، ٢٩٩
رضيّ الدّين القزوينيّ ٢٠
الرضيّ الطبريّ ٣٠١
رفاعة النّحاس ٢٥٧
الريّان بن الصّلت ٢٨٨

(ز)

الزبير ..... ١١٥، ٢٧٩، ٣٤٠، ٣٤٣
زر ٣٥٢
زرارة ..... ١٨١، ٢٠١، ٢٠٧، ٣٥٩
الزرنديّ ٢٨٦
زُرَيق ١٧٣
زكريّا بن أبي زائدة ٣٣٤
الزّهري ..... ٢٧٣، ٢٧٩، ٣١١
زياد بن الحسن بن إسماعيل بن صبيح ٣٣٤

زياد ..... ٣١٨، ٣٣٥
زيد السَّلاميّ ٣٣٤
زيد بن أرقم ٣١٧
زيد بن صُوحان العبديّ ١٩٣
زيد بن علي بن الحسين ..... ١١٣، ١٢٣، ٢٣٨، ٢٦٨، ٢٦٩، ٢٧٠، ٣٠٣، ٣٧١
زيد بن يُثَيع ٣١٢
زينُ العابدين عليّ بن الحسين ..... ١٧٥، ٢١٩، ٢٢٥، ٢٩٨، ٣٠١
زينب ..... ٢٧٥، ٢٩٨، ٢٩٩

(س)

سالم البرّاد ٣٥٢
سالم بن أبي الجعد ٣٣٨ ، ٣٣٩، ٣٤٠
سالم بن حمّاد ٣٣٣
سالم ..... ٢٧٩، ٣٣١، ٣٣٩
السبزواريّ ٧١
السّجستانيّ ٣٤٧
السخاويّ ٢٤، ٢٦٤، ٢٦٥، ٢٦٦، ٢٦٧، ٢٦٨، ٢٧١، ٢٧٢، ٢٧٣، ٢٧٤، ٢٧٦، ٢٧٧، ٢٧٨، ٢٧٩، ٢٨٠، ٢٨٢، ٢٩٣، ٢٩٤، ٢٩٧، ٢٩٨، ٣٠٠، ٣٠٢، ٣٠٣
السرمريّ ..... ٣٠٤، ٣٠٥
سعد الله بن جماعة عبد الخير ... ٢٧، ٢٨
سعد بن مالك ٣١٦
سعيد الآدم ..... ٢٧٢، ٢٧٣
سعيد الدين محمّد بن مسعود ٢٩٧
سعيد بن أحمد ٣٢٩
سعيد بن المسيّب ٢٨٩
سعيد بن جُبَير ٢٨٩
سعيد بن زربي ٤٥٤
سعيد بن زرين ٢٨٠
سعيد بن زيد بن عمرو بن نُفَيل ٣٦٠
سعيد بن عبدالعزيز ١٩٦
سعيد بن عمر ٣٣٤
السَّفرحل ٩٣
سفيان بن عُيَينة ٢٧٨
سفيان ..... ٣٣٤، ٣٣٥، ٣٣٧، ٣٤٣
السكونيّ ٤٢، ٧٣، ٩٤، ٩٥، ١٠٦، ١٠٧، ١١٤، ١٤٥، ١٧٠، ٢٠٧، ٢٠٩،
سكينة ..... ٢٧٥، ٢٩٩
سلمان الفارسيّ ..... ١٧٢، ٣٥٠، ٣٧٢
سَلَمة بن كهيل ..... ٢٧٦، ٢٧٧
سليمان بن إبراهيم بن محمّد بن سليمان ٢٩٧
سليمان بن أحمد ٢٧٨
سليمان بن النَّضر ٣٤٠
سليمان بن داوود ٢٤٦
سليمان بن شعيب الكسائيّ ٢٧٢
سليمان بن عامر ٢٦٥
سليمان بن علي ٢٧١
سليمان بن قرم ٣٣٤
السنديّ بن شاهَك ٤١

سريد ٣٢٥، ٣٢٧، ٣٣٦، ٣٤٠، ٣٤٦
سهل بن أحمد١٦، ٣٥، ٣٦، ٤١، ٤٢، ٤٥، ٦٩، ٨٣، ١١٠، ١٢٠، ١٣٧، ١٥٥
سهل بن زياد..... ٧٣، ١٠٧
السيد ابن طاووس.....٩، ١٣، ١٨، ١٩، ٣٢، ٣٤٢، ٣٤٤، ٣٤٨، ٣٥٨، ٣٦٩، ٣٧٠
السيّد أحمد الكتابچيّ ٤٧
السيّد الأمين ....١٦، ١٨، ٢١، ٢٣، ٣٠، ٣٣، ٤٣
السيّد التفريشيّ ١٢
السيِّد الرضيّ ١٠٦
السيّد الصدر.....٢٩، ٣٠، ٣١
سيّد العابدين ١٧٥
السيّد شهاب الدين .....٨، ٢٢
السيّد عبد العزيز الطباطبائيّ.....٢١
السيّد فضل الله الراونديّ.....٤٣
السيّد محسن الأمين.....١٠، ٢٩
السيد محمّد الحسيني النيشابوريّ٥، ٨، ٦٣
السيّد محمّد رضا التبريزيّ.....٣٣
السيّد محمّد رضا الحسينيّ الجلاليّ.....٣٨
السيّد هاشم البحرانيّ .....١٢٨، ٣٧١
سيف بن عُمَيرة..... ١٨٩
السيوطيّ٣٣، ٥٠، ٦٧، ٦٩، ٧٢، ٧٣، ٧٤، ٧٦، ٧٧، ٧٨، ٧٩، ٨٠، ٨١، ٨٢، ٨٣، ٨٤، ٨٥، ٨٦، ٨٧، ٨٨، ٨٩، ٩٠، ٩١، ٩٢، ٩٣، ٩٦، ٩٧، ٩٨، ٩٩، ١٠٠، ١٠١، ١٠٢، ١٠٣، ١٠٤، ١٠٦، ١٠٧، ١٠٨، ١٠٩، ١١٠، ١١١، ١١٢، ١١٣، ١١٤، ١١٦، ١١٧، ١١٨، ١١٩، ١٢٠، ١٢١، ١٢٢، ١٢٣، ١٢٤، ١٢٧، ١٢٨، ١٢٩، ١٣٠، ١٣١، ١٣٥، ١٣٦، ١٣٩، ١٤٠، ١٤١، ١٤٢، ١٤٣، ١٤٤، ١٤٥، ١٤٦، ١٤٨، ١٤٩، ١٥١، ١٥٤، ١٥٧، ١٥٨، ٢١٢، ٢١٦، ٢٣١، ٢٣٢، ٢٤٤، ٢٥٥، ٢٦٥، ٢٦٦، ٢٦٩، ٣٤١، ٣٤٢، ٣٤٣، ٣٤٥، ٣٥٣

(ش)

شرف الدين عليّ الحسينيّ الأسترآباديّ٣٩
الشريف الرضيّ.....٦٨
شـــــريك١٢٥، ٢٨٦، ٣٢٥، ٣٢٧، ٣٢٨، ٣٢٩، ٣٣٠، ٣٣٦، ٣٣٨، ٣٣٩، ٣٤٠، ٣٤٢، ٣٤٤، ٣٤٥، ٣٤٦، ٣٤٧، ٣٤٨، ٣٤٩
شُعبة ٣٢٠
الشَّعبيّ.....٣٤١
الشعرانيّ... ١٠، ١٧، ٤٧، ٢٩٢، ٢٩٤
شعيب بن سليمان.....٢٧٣
شعيب بن عليّ..... ٤٥، ٣٤٥، ٣٤٦
شقيق بن سلمة ٣٤٥
شهاب الدين ابن حجر العسقلانيّ ...٣٥٣

شهاب الدين أحمد بن هلال.....٤٨
شهاب بن خداش..... ٢٧٢
شهردار بن شيرَوَيه بن شهردار الـديلميّ
..... ٣٤١
الشهيد٩، ١٥، ١٨، ٢٢، ٢٣، ٣٢،
١٠٢، ١٢١، ١٣٥، ١٦٨، ٣٥٧،
٣٥٨، ٣٧٤
شيبة بن عقال ٢٥٥
الشيخ الأنصاريّ..... ٣٥٨
الشيخ الطهرانيّ١٦، ١٨، ٢٠، ٢١، ٢٢،
٢٩، ٣١، ٣٣، ٣٥، ٣٧، ٤٠، ٤٣
الشيخ عبّاس القميّ.١٥، ١٨، ٢٠، ٢٣،
٢٩، ٣٠، ٣٢، ٣٤، ٢٧٦، ٢٩٠
الشيخ منتجب الدين ..... ١١، ٢٨٨
الشيخ ورّام١٩، ٢٠، ٦٩، ٨٦، ١٤٦،
١٤٨، ١٥٣، ١٥٤، ١٩٥، ١٩٦
شيرَوَيه النّحويّ ٢٨٤

(ص)

صاحب بن عبّاد الوزير..... ١١٢
الصادق عليه السلام ٣٠، ٤٢، ٩٩، ١٠٢،
١٦١، ١٦٤، ١٦٥، ١٦٦، ١٦٧،
١٦٨، ١٦٩، ١٧٢، ١٧٣، ١٧٦،
١٧٨، ١٧٩، ١٨١، ١٨٥، ٢٠٥،
٢٠٦، ٢٠٧، ٢٠٩، ٢١٢، ٢١٤،
٢٢٩، ٢٣٠، ٢٣٢، ٢٤٠، ٢٥٤،
٢٥٦، ٢٥٨، ٢٧٤، ٢٩٠، ٢٩٧،
٢٩٩، ٣٠١، ٣٥٨
صالح بن أبي حمّاد .....٢٠، ٣٧٥
صالح بن أبي الأسود ٣٢٩
صالح بن حكيم.....٢٧٦
صالح بن يحيى.....٢٦٩
صالح.....١٣٥، ٢٧٧، ٣٥١، ٣٧٥
صخر ٢٩٢
الصدوق٥، ٨، ١٠، ١١، ١٢، ١٣،
١٤، ١٦، ١٧، ٣٤، ٣٥، ٣٦، ٣٧،
٥٠، ٧٥، ٨٥، ٩١، ٩٢، ٩٥، ١٠١،
١٠٦، ١٠٩، ١١٣، ١١٥، ١٢٢،
١٤٩، ١٥٠، ١٥٤، ١٦٢، ١٧٠،
١٧٢، ١٨٠، ١٨٢، ١٨٩، ١٩١،
١٩٥، ١٩٦، ٢١٧، ٢٢٠، ٢٢١،
٢٣٠، ٢٣٦، ٢٤١، ٢٥١، ٢٥٦،
٢٧٠، ٢٧١، ٢٧٢، ٢٧٦، ٢٨٢،
٢٨٧، ٢٩١، ٣١٤، ٣٤٣، ٣٤٥،
٣٤٧، ٣٤٨، ٣٥٢، ٣٥٩
الصفوانيّ ..... ١٧، ٢٦٣، ٢٦٤

(ط)

طاهر بن إسماعيل الطّاهريّ ٢٨٦
طاهر بن محمّد البغداديّ.....٢٥
الطبرانيّ.....٣١٨
الطبرسيّ٤٩، ٨٧، ٩٣، ١٤٨، ١٤٩،
١٥٠، ١٥٣، ٢٢٥، ٢٤٩، ٢٥٠،
٢٥٢، ٢٦٨، ٣١٢، ٣٢٢، ٣٤٢،
٣٧٠، ٣٧٣
الطبريّ٨٠، ٢٧٦، ٣٠١، ٣٢٦، ٣٣٩،

٣٤٠، ٣٤٢، ٣٤٤، ٣٤٦
طَرَفَة بن العبد ١٤٣
الطريحيّ ١٣٥
طلحة بن زيد ١٢٤
طلحة ..... ٣٤٨، ٣٤٩
الطوسيّ ١٠، ١٢، ١٦، ٤١، ٦٧، ٦٨،
٧٦، ٧٩، ٨١، ٨٤، ٩٨، ١٠٩، ١١٩،
١٢١، ١٣١، ١٣٥، ١٣٦، ١٤٣،
١٥٠، ١٥٢، ١٦٢، ١٦٤، ١٦٥،
١٦٦، ١٦٩، ١٧١، ١٧٣، ١٧٤،
١٧٦، ١٧٧، ١٧٩، ١٨٠، ١٨٢،
١٨٣، ١٨٤، ١٨٥، ١٩٥، ١٩٦،
١٩٨، ٢٠٣، ٢٢٦، ٢٣٣، ٢٣٧،
٢٣٨، ٢٤٣، ٢٤٤، ٢٤٥، ٢٥٣،
٢٥٥، ٢٥٦، ٢٧٠، ٢٨٥، ٢٨٨،
٢٩٣، ٢٩٤، ٣١٥، ٣٣٧، ٣٣٩،
٣٤١، ٣٥٢
الطيالسيّ ٢٥٥

(ظ)

ظفر بن داعي العلويّ ٢٩٨
ظهير الدين إسماعيل بن المظفّر بن محمّد الشيرازيّ ٢٩٧

(ع)

عائشة٢٧٢، ٢٧٤، ٢٨٣، ٣٠٣، ٣٤٨،
٣٤٩
عاصم بن حميد ٢٤٨
عاصم بن الحسن ٣٤١
عاصم بن عمر ..... ٣٢٥، ٣٢٦
عامر بن خداعة ٣٢٢
عبّاد بن يعقوب٢٦٧، ٢٦٩، ٢٩١،
٣٣٢
عبّاد ..... ٣٢٩، ٣٣٦
العبّاس بن حمزة الهاشميّ ٢٨٤
عبد الحميد بن محمّد ٤٩
عبد الرحمان ابن الجوزيّ ٣٠٤
عبد الرحمان الخيطيّ ٣٤٧
عبد الرّحمان بن أبي ليلى ٣٤٠
عبد الرّحمان بن أبي نجران ٢٤٧
عبد الرّحمان بن اللّيث ٢٨٤
عبد الرحمان بن حمدان ٣٦٠
عبد الرّحمان بن سُوَيد ٣٢٥
عبد الرّحمان بن شريك ..... ٣٤٨، ٣٤٩
عبد الرّحمان بن عثمان ٣١٢
عبد الرحمان بن عليّ ..... ٣٢٦، ٣٣٨
عبد الرّحمان بن محبوب ٢٨٧
عبد الرّحمان بن محمّد البلخيّ ٢٦٨
عبد الرّحمان بن هلقام ٣٣٧
عبد الرزاق بن همّام ٣٤٣
عبد الرزّاق ..... ٢٣١، ٢٧٣، ٢٧٩
عبد الصمد ٣٠٤
عبد العزيز بن أحمد الكتّانيّ ٢٦٨
عبد العزيز بن إسحاق البقّال ٢٧٤
عبد العزيز بن الخطّاب ٣٢٨
عبد العزيز بن جعفر بن محمّد ..٤٥، ١١٧

عبد العزيز بن يحيى الجلوديّ ٢٧٢
عبد العزيز بن يحيى..... ٣٣٠، ٣٣٢
عبد العزيز بن يونس الموصلي ١١٧
عبد العزيز محمّد بن أبي ربيعة ٣٣١
عبد العظيم بن عبد الله الحسنيّ..... ١٣٥، ٢٩٠
عبد الغفار السعديّ ٢٧٣
عبد الكريم بن هشام..... ٢٦٥
عبد الله بن إبراهيم الطلحيّ..... ٤٥
عبد الله بن إبراهيم الطّلقيّ..... ٢٦٩
عبد الله بن إبراهيم بن قيس الخرّاز .. ٣٣٣
عبد الله بن أحمد بن حنبل ... ٣٣٧، ٣٣٩
عبد الله بن إسماعيل القرشيّ ٣٤٥
عبد الله بن إسماعيل الهاشميّ ٣٤٦
عبد الله بن البكر المراديّ..... ١٩١
عبد الله بن الحسن.... ١٧٥، ٢٥٥، ٣٣٨
عبد الله بن الصّقر السكريّ..... ٢٦٤
عبد الله بن العبّاس بن عبد المطلب .. ٢٧١
عبد الله بن القاسم..... ٦٥
عبد الله بن المُغيرة..... ١٢٤
عبد الله بن الوليد..... ٢١٥
عبد الله بن جعفر الثعلبيّ..... ٣٥٢
عبد الله بن جعفر ..... ٢٧٠، ٢٧١
عبد الله بن حُبش..... ١٩٨
عبد الله بن داوود..... ٣٣٧
عبدُ الله بن رافع..... ٢٦٥
عبد الله بن سعيد بن يحيى بن عبد الحميد القرشيّ القاضي..... ٢٧٣
عبد الله بن سنان ..... ١٦٦، ١٩٣، ٢٢٠
عبد الله بن سهل الديباجيّ بغداديّ.... ٤٢
عبد الله بن شريك..... ٣٤٩
عبد الله بن عَديّ الحافظ..... ٢٦٩
عبد الله بن عمر..... ٣٠٣
عبد الله بن محمّد الطلحيّ..... ٣٤٦
عبد الله بن محمّد بن أحمد بن محمّد ٤٥
عبد الله بن محمّد بن الحسن . ٣٢٦، ٣٣٨
عبد الله بن محمّد بن عبد العزيز البغويّ..... ٣٥٢
عبد الله بن مسعود ٢٧٨
عبد الله بن معقل ٣١٨
عبد الله بن منصور ٢٩١
عبد الله بن موسى ..... ٣٠٠، ٣٠٤
عبد الله بن ميمون القدّاح ٣٠١
عبد الله بن هاشم..... ٣٢٦، ٣٣٨
عبد الله بن يزيد..... ٣٢٧، ٣٣٠، ٣٣١
عبد الله بن يونس..... ٣٤٥
عبد الله ٣٣١
عبد المطّلب ١٥٧
عبد الملك بن الأصبهانيّ..... ٣٧٠
عبد الملك بن عبد العزيز بن جريج الأمويّ المكّيّ..... ٢٧٩
عبد الملك بن عبد الغفّار..... ٢٦٥
عبد الملك بن عبد ربّه ٣٤٣
عبد الملك بن عُمَير..... ٣٥٢

عبد النبيّ الكاظميّ .....١٢، ١٧
عبد الواحد ٣٦٩
عبد الوهّاب بن عيسى ورّاق الجاحظ
..... ٢٨٨
عبدالحسين الحلّيّ النجفيّ ٢٢
عبدالحسين يداللهي.....٦
عبدالرّحمان بن صخر ٣٠٩
عبدان بن حميد..... ٢٦٧
عبدوس بن عبد الله بن عبدوس الهمدانيّ
..... ٣٤١
عبيد الله ابن عائشة..... ٢٨٩
عبيد الله بن أبي الفتح ٣٥٢
عبيد الله بن أبي سفيان الشّعرانيّ ٢٩٢
عبيد الله بن أحمد بن مشهور ٣٣٤
عبيد الله بن حفص الثروانيّ..... ٣٣٥
عبيد الله بن زياد ٣١٨
عبيد الله بن موسى .. ٣٢٨، ٣٣٧، ٣٤٦
عبيد الله بن يحيى ٣٣٢
عبيد بن ذكوان ..... ٢٦٨، ٢٦٩، ٢٧٠
عبيد بن عُمَير اللّيثيّ..... ١٩٥
عُبَيد بن كَثير ..... ٢٩١، ٣٤٤
عتاب بن محمّد بن عقاب أبوالقاسم ٢٦٥
عثمان ابن أبي زُرعة..... ٣٣٩
عثمان بن أبي عاتكة ٢٩٢
عثمان بن عبد العزيز الحنفيّ.....٢٦
عثمان بن مظعون.....٩١
عثمان..... ٢٧٤
عَديّ بن ثابت ٣٥٢
عروة بن الزبير ٢١٨
عروة.....٢٧٤
العسكريّ عليه السلام .... ١٠، ١٤، ١٥٠، ٢٥٦
عصمة بن الفضل.....٣٧٠
عطاء بن أبي رياح.....٢٧٩
عطاء بن سعيد ٣٣٢
عطاء...١٩٥، ٢٧٩، ٣١٠، ٣٤٨، ٣٤٩
عطيّة ٣١٠، ٣٢٦، ٣٢٧، ٣٢٨، ٣٢٩،
٣٣٠، ٣٣١، ٣٣٢، ٣٣٣، ٣٣٤،
٣٣٥، ٣٣٦، ٣٣٧، ٣٣٨، ٣٤٢،
٣٤٣، ٣٤٩
عفير ابن معدان ٢٦٥
العفيف النيسابوريّ ٣٠١
عقبة بن عامر.....٣١٩
عِكرِمة.....٢٨٥
العَلاء بن عبد الرّحمان ٣٠٩
العلاّمة البياضيّ ٣٣٧، ٣٤٨، ٣٤٠، ٣٤٩
العلاّمة الحلّيّ ٣٥١
علم بن سيف بن منصور النجفيّ ٣٩
عليّ ابن جعفر ٢٧٢
عليّ ابن محمّد بن جعفر الأهوازيّ...٢٧٦
علي بن إبراهيم المُعلّي ١٩١
عليّ بن إبراهيم ٢٨٨
عليّ بن أبي طالب عليه السلام ٨٠، ١٧٠، ١٩٦،
٢٠٤، ٢٠٥، ٢٥٥، ٢٥٩، ٢٦٤،
٢٦٧، ٢٦٨، ٢٧٠، ٢٧٤، ٢٧٦،

٢٨٥، ٢٨٦، ٢٨٧، ٢٨٨، ٢٨٩،
٢٩٣، ٢٩٨، ٣٠١، ٣٠٣، ٣٠٤،
٣٢٦، ٣٣٩، ٣٤١، ٣٤٤، ٣٤٥،
٣٤٩، ٣٥٠، ٣٥١، ٣٥٢، ٣٥٣
عليّ بن أبي علي ٣٥٢
عليّ بن أحمد الأُسواريّ.....١٦، ٤٥
عليّ بن أحمد بن الحسين العِجليّ ... ٣٠٣
علي بن أحمد بن سعيد ..... ٢٧٦، ٢٧٧
عليّ بن أحمد ..... ١٠، ٢٧٧
عليّ بن أسباط ٩٩
عليّ بن الحسن الطبرسيّ ٣٧٣
عليّ بن الحسن بن بكير ٣٢٨
عليّ بن الحسن بن فرات ٣٣٦
عليّ بن الحسن بن مسافر ٣٢٦
عليّ بن الحسين بن أحمد بـــن صـــصريّ
.....٣٢٦، ٣٣٨، ٣٤٥
عليّ بن الحسين بن شاذان ٣٧٠
عليٌّ بن الحسين زين العابدين ٢٩٨
عليّ بن الحسين .....٣٤ ،١٧٠ ،١٧٦،
١٩١، ٢٠٤، ٢٢٢، ٢٢٨، ٢٣٨،
٢٣٩، ٢٤٥، ٢٤٧، ٢٥٢، ٢٥٥،
٢٦٤، ٢٦٧، ٢٦٨، ٢٦٩، ٢٨٨،
٢٩١، ٣٠٠، ٣٠٣، ٣٠٤، ٣٣٠،
٣٥٢، ٣٥٣
عليّ بن الحكم ٣٤٣
عليّ بن الصّلت العامريّ ٣٣٥
عليّ بن العبّاس..... ٣٣٥
علي بن المديينّ ٢٦٦
عليّ بن النضر .....٣٣٧، ٣٤٤، ٣٤٦
عليّ بن بابويه .....٣٤، ٤٠
علي بن جعفر ١٧٩
عليّ بن حكيم الأوديّ.....٣٣٩
علي بن حمّاد ..... ٤٥، ٢٧٢، ٣٣٠
علي بن خشرم.....٢٨٧
عليّ بن خلف.....٢٧٨
عليّ بن زيد ٢٨٤
عليّ بن سوم الفرسيّ.....٤٥، ٣٣٣
عليّ بن صالح ٣٥١
عليّ بن عابس..... ٣٣١، ٣٣٥، ٣٣٧
عليّ بن عبّاس.....٣٣٢
علي بن عبد الرحمان التُّستريّ الورّاق٢٨٢
عليّ بن عبد الله المفسّر .....٤٥، ٣٣٢
علي بن عبد الله بن أحمد الأُسواريّ .٢٨٢
عليّ بن عبد الله.....٢٧١
عليّ بن عبيد .....٤٥، ٣٣٢
علي بن قادم.....٣٣٢
علي بن قُدامة ٢٨٢
علي بن محمّد المروزيّ.....٢٨٣
عليٌّ بن محمّد الهادي.....٢٩٧
علي بن محمّد بن أبي القاسم.....١٠٢
عليّ بن محمّد بن جعفر الأهوازيّ.. ٢٧٥،
٢٩٨
علي بن محمّد بن جعفر العطّار.....٢٦٥
عليّ بن محمّد بن حمشاذ .....٤٥، ٢٧٨

عليّ بن محمّد بن سعيد..... ٤٥، ٣٣٦
عليّ بن محمّد بن عليّ التميميّ ٤٥، ٣٢٧
عليّ بن محمّد بن عليّ بن الحسن البسطاميّ الهرويّ..... ٣٢٨
عليّ بن محمّد بن عليّ بن الحسن بن بكير البسطاميّ..... ٤٥، ٣٢٥
عليّ بن محمّد..... ٩٤، ٢٦٣
عليّ بن مسومة الغزّيّ..... ٣٣٣
عليّ بن معبد ٦٥
عليّ بن موسى ..... ١٤٦، ١٦٥، ٢٥٩، ٢٨٨، ٢٩٧، ٣٥٢، ٣٥٣
علي بن هارون..... ٢٧٦، ٢٧٧
عليّ بن هاشم..... ٣٢٩، ٣٣٢، ٣٥١
عليّ بن همّام..... ٣٥٨
عليّ بن يزيد..... ٢٩٢، ٢٩٣
عليّ عليه السلام ٢٢، ٢٣، ٤٩، ٥٠، ٦٣، ٦٨، ٦٩، ٧١، ٧٢، ٧٣، ٩٨، ١٠٠، ١٠٤، ١٢١، ١٢٦، ١٢٧، ١٢٨، ١٣٠، ١٣٥، ١٤٠، ١٤٩، ١٦٣، ١٧٠، ١٧٤، ١٨٥، ١٩٣، ١٩٤، ١٩٦، ٢٠٩، ٢١٣، ٢٢١، ٢٢٢، ٢٣٢، ٢٤٣، ٢٤٦، ٢٥٠، ٢٥٥، ٢٥٧، ٢٥٨، ٢٥٩، ٢٦٩، ٢٧٢، ٢٧٤، ٢٧٥، ٢٧٦، ٢٨٣، ٢٨٥، ٢٨٦، ٢٨٧، ٢٨٨، ٢٩٣، ٢٩٩، ٣٠٠، ٣١٢، ٣٢٠، ٣٢٣، ٣٢٥، ٣٢٦، ٣٢٧، ٣٢٨، ٣٢٩، ٣٣٠، ٣٣١، ٣٣٢، ٣٣٣، ٣٣٤، ٣٣٥، ٣٣٦، ٣٣٧، ٣٣٨، ٣٣٩، ٣٤٠، ٣٤١، ٣٤٢، ٣٤٣، ٣٤٤، ٣٤٥، ٣٤٦، ٣٤٧، ٣٤٨، ٣٤٩، ٣٥١، ٣٥٢، ٣٥٣، ٣٥٤، ٣٧١، ٣٧٢، ٣٧٣
عماد بن أحمد.....٣٣٥
عمّار..... ٣٢٠، ٣٧٣
عمر بن سعيد ..... ٢٦٦، ٢٦٧
عمر التميميّ ٣٣٧
عمر الربعيّ ٣٣٧
عمر بن إبراهيم الكتّانيّ أبوحفص.....٤٥
عمر بن الخطّاب.....٢٢٦
عمر بن حفص بن غياث ٣٠٤
عمر بن حفص..... ٣٠٠، ٣٠٤
عمر بن عبد الرّحيم.....٣٥٠
عمر بن عبد العزيز بن بشير.....٣٣٧
عمر بن موسى.....٣٣٧
عمر ٤٩، ٢٣٠، ٢٥٨، ٢٧٩، ٣٦١، ٣٦٢
عمران بن حصين.....١٤٠
عمرو الناقد.....٣٣٨
عمرو بن العاص.....٢٧٤
عمرو بن خالد..... ٢٦٩، ٣٠٣، ٣٧١
عمرو بن عبد الجبّار . ٢٧٢ ،٣٣٠، ٣٣٢
عمرو بن عثمان الخزّاز ٩٤
عمرو بن قيس ..... ٣٣٢، ٣٣٥
عمير بن عديّ ١٥٣

العياشيّ ..... ٢٠٠، ٢٣٥
عياض ٣٠٣
العَيزار بن عُروة بن الوليد ٢٧٩
عيسى بن عبد الرّحمان ٣٤٦
عيسى بن عبد الله ٣٤٠
عيسى بن موسى ..... ٣٣١، ٣٣٣

(غ)

الغرّافي ٢٦٧
الغَزنويّ ..... ٢٧، ٢٦٧، ٢٧٣
الغضائريّ ..... ٣٥، ٤٢

(ف)

فاطمة الزّهراء ..... ٣، ٩٣
فاطمة بنت الحسين عليها السلام ١٧٥
فاطمة بنت جعفر بن محمّد عليه السلام .... ٢٧٥، ٢٩٩
فاطمة بنت رسول الله صلى الله عليه وآله ٢٧٥، ٢٧٦، ٢٩٩
فاطمة بنت عليّ بن الحسين عليه السلام ... ٢٧٥، ٢٩٩
فاطمة بنت عليّ بن موسى الرّضا عليه السلام ..... ٢٧٥، ٢٩٩
فاطمة بنت محمّد بن عليّ عليه السلام ..... ٢٧٥، ٢٩٩
فاطمة ٢٣، ٢٦٨، ٢٧٥، ٢٨٣، ٢٩٩، ٣٤٢، ٣٥١، ٣٥٢، ٣٧٢،
فخر الدين الرازيّ ٣٥٣
فرات بن إبراهيم الكوفيّ .. ٢٩١
فرات بن إبراهيم ٣٤١
فرعون ..... ٢٥٨، ٢٩٢
الفضل بن أحمد ٢٨٦
الفضل بن الرّبيع ٢٨٣
الفضل بن العبّاس الكوفيّ .... ٣٠٠، ٣٠٤
الفضل بن الفضل الكِنديّ الهَمدانيّ ... ٢٨٠
الفضل بن جعفر ٢٧٧
الفضل بن موسى الشّيبانيّ ٢٧٦
الفضل بن موسى ٢٧٧
فُضَيل بن عبد الوهّاب ٣٣٨
فضيل بن عثمان ٣٤٣
فضيل بن عياض ٢١٠
فُضَيل بن مرزوق ٣٣٣
الفضيل بن يوسف بن صبرة العصبانيّ ٣٤٨
فضيل ٢٠٩
فطر ..... ٣٢٨، ٣٣٦
الفيروزآبادي ٢٤٩

(ق)

القاسم بن الضحّاك ٣٣٥
القاسم بن العلاء الهَمدانيّ ٢٦٣
القاسم بن الوليد ٢٢٥
القاسم بن خليفة ٣٢٦
القاسم بن سليمان ٢١١
القاسم بن عليّ العلويّ ٤٥، ٧٣، ١٠٧، ٣٢٦
القاسم بن عليّ بن القاسم بن الفضل ٢٧٩
القاضي النعمان ..... ٤٣، ١١٦، ٢٠٤

قتادة..... ٣٢٠
القُضاعيّ ..... ١٥٣، ٢٨٤
قيس بن [سعد بن] عُبادة..... ٣٢٠
قيس بن حفص الدّارميّ..... ٣٥٠

(ك)

الكاظم..... ١١٨، ٢٩٧
الكاظميّ ..... ١٢، ١٣، ١٧
الكتّانيّ٢٥ ،٤٥، ٢٦٨، ٢٧٧، ٢٧٨، ٢٨٢، ٢٨٨، ٣٣٣
كثير بن أبي إسماعيل..... ٣٣٧
الكراجكيّ٩، ١٣، ١٦، ١٧، ١٩، ٣٩، ١٩١، ٣٣٥، ٣٣٩، ٣٤٥، ٣٤٨، ٣٤٩، ٣٥٢، ٣٥٣، ٣٧٠
كريب ٣١٣
كعب بن عُجرة..... ٣١٧
كعب ..... ٢٦٦، ٣٢١
الكلينيّ..... ١٥، ١٧، ٥٠، ٩٦
الكنجيّ..... ٣٤١، ٣٤٨، ٣٥٢
الكُوه كَمَرهاي..... ٣٧

(ل)

لوط ..... ٧٥، ٨٣

(م)

مؤمّل ابن إهاب..... ٢٧٣، ٣٠١
مالك بن أنس ٣٤٢
مالك بن ضُمرة الرّقاشيّ..... ٢٩٢
مالك بن عطيّة ٢٠٠
المأمون ..... ٦٨، ٢٨٣، ٢٨٤، ٢٨٥
الماورديّ..... ٢١٣
المتّقي الهنديّ٦٥ ،١١٨ ، ١٤٥، ١٥٨، ٢٣١، ٢٤١، ٢٤٣، ٢٥٩، ٢٨٩، ٣٥٣، ٣٧٥
المجلسيّ .....(در اكثر موارد)
المحدّث النوريّ١٥، ٢٣، ٢٩، ٣١، ٣٢، ٣٤، ٣٥، ٣٧، ٤١، ٤٢، ٤٩، ٣١٦، ٣٥٨، ٣٥٩، ٣٦٣، ٣٦٦
محمّد بن إسماعيل الصوريّ..... ٣٥١
محمد بن الحسين الخثعميّ ٢٦٧
محمّد بن عبد الله بن أبي رافع ٣٥١
محمّدُ بن عليّ الباقر..... ٢٨٣، ٣٠١
محمّد بن علي..... ١١، ٢٧١، ٢٨٣
محمّد ابن عمر الحافظ..... ٣٣٢
محمّد باقر بن محمّد تقيّ ..... ٣٩، ٤٨
محمّد بن إبراهيم الفارسيّ الحِميريّ... ٣٠١
محمّد بن إبراهيم بن إسحاق..... ١٩١
محمّد بن أبي عبد الله ..... ٧٣، ١٠٧
محمّد بن أبي عُمَير ١٨٩
محمّد بن أبي مُرّة..... ٣٣٠
محمّد بن أحمد ابن الغطريف..... ١٦،٤٥، ٣٤٧
محمّد بن أحمد أبي الحسن العطّار..... ٣٣٤
محمد بن أحمد التميميّ..... ٢٦٨
محمّد بن أحمد السِّنانيّ ٢٩٠
محمّد بن أحمد الصفوانيّ ٢٦٤
محمّد بن أحمد الصيرفيّ..... ٣٤٥

محمّد بن أحمد العسقلانيّ ٢٧٧
محمّد بن أحمد العلويّ ٤٥
محمّد بن أحمد القَزوينيّ ..... ٤٥، ٣٠٩
محمّد بن أحمد المصريّ ..... ٢٧٦، ٢٧٧
محمّد بن أحمد المكّيّ ٣٠٠
محمّد بن أحمد بن الحسن القطوانيّ ٣٢٧، ٣٤٠
محمّد بن أحمد بن الحسن ٣٤٣
محمّد بن أحمد بن يحيى بن عمران الأشعريّ ٣٤٣
محمّد بن أحمد بن يعقوب الجَوزَجانيّ ٢٨٧
محمّد بن أحمد ..... ٢٦٤، ٢٦٥، ٢٧٧
محمّد بن اسحاق بن محمّد القطيعيّ . ٣٤٣
محمّد بن إسماعيل الصوريّ ٣٣٦
محمّد بن إسماعيل ٣٢٨، ٣٣٧، ٣٣٩، ٣٤٣، ٣٤٤، ٣٤٦
محمّد بن البراء ..... ٣٢٦، ٣٣٣
محمّد بن الجُنَيد ٢٩١
محمّد بن الحسن الصفّار ..٣٥، ٦٥، ٩٥، ١١٤، ١٤٥، ١٨٩، ٣٥٩
محمّد بن الحسن القطوانيّ الكنديّ ٣٣٩
محمّد بن الحسن الكنديّ ٣٢٧
محمّد بن الحسن بن أزهر ..... ٧٨، ١٤١
محمّد بن الحسن بن الوليد ..... ٣٦، ١٨٩
محمّد بن الحسن بن سعيد الهاشميّ الكوفيّ ٢٩١
محمّد بن الحسن بن علي ٢٥٨
محمّد بن الحسن ٣٥، ٦٥، ٩٥، ١١٤، ١٤٥، ٣٥٩
محمّد بن الحسين الأُشنانيّ ٢٦٩
محمّد بن الحسين البزوفريّ ..... ٤٦، ٣٤٤
محمّد بن الحسين الخثعميّ ٢٦٧
محمّد بن الحسين بن أبي الخطّاب ٩٩
محمّد بن الحسين بن أحمد العلويّ ٢٦٩
محمّد بن الحسين ١٤٥، ٢٦٨، ٢٨٩، ٣٣٨، ٣٥٣
محمّد بن السنديّ ٣٤٣
محمّد بن القاسم بن زكريّا .. ٣٣٠، ٣٣٦
محمّد بن المصفّى الحمصيّ ..... ٢٦٤، ٢٦٥
محمّد بن المظفر الحافظ ٣٥٢
محمّد بن المظفّر بن نفيس ٤٦، ٨٦، ١٤٦
محمّد بن المنكدر ٣٤٣
محمّد بن الهيثم بن عثمان ..... ٤٦، ٣٣٤
محمّد بن هلول ..... ٤٥، ٣٣٠
محمّد بن جُبَير بن مُطعِم ٣١١
محمّد بن جرير ..... ٣٢٦، ٣٢٨، ٣٣٨، ٣٤٠، ٣٤٢، ٣٤٤، ٣٤٦، ٣٤٨، ٣٥١
محمّد بن جعفر الرزّاز ٩٤
محمّد بن جعفر الوكيل ٤٦، ٢٨٣، ٣٢٩
محمّد بن جعفر ..... ٢٧٠، ٢٨٦
محمّد بن حازم ٣٣٨
محمّد بن حكيم بن حرب المهلّبيّ ٣٣٧
محمّد بن حمّاد بن بشير ..... ٤٦، ٣٣٥

محمّد بن حمّاد بن عمرو ٣٣١
محمّد بن حمّاد بن عيسى..... ٢٨٣
محمّد بن حمّاد..... ٣٣٤
محمّد بن حمدون السّمسار ٢٨٣
محمّد بن حميد الرازيّ..... ٢٧٨
محمّد بن خلف الهمدانيّ المصريّ.....٢٧
محمّد بن خلـــف٤١، ٧٨، ٨٠، ١١٨، ١٤١، ٣٥١
محمّد بن داوود بن أبي ناجية ٢٧٨
محمّد بن داوود بن سليمان ٤٣
محمّد بن ذكوان..... ٢٦٩
محمّد بن زكريا..... ٢٧١
محمّد بن زكريّا الجوهريّ..... ٢٧١
محمّد بن زين العابدين الموسويّ.....٤٨
محمّد بن سائب أبوالحسن.....٤٦
محمّد بن سالم..... ٣٣١
محمّد بن سعيد بن عليّ بن سعيد الكـــوفيّ ٤٦
محمّد بن سعيد ٢٧١
محمّد بن سفيان ٣٣٤
محمّد بن سليمان الديلميّ ... ٢٣٤، ٢٣٥
محمّد بن سنان..... ٣٥٨
محمّد بن سهل العطّار..... ٢٧٢
محمّد بن سهل..... ٢٣٢
محمّد بن شعيب بن سابور ٢٩٢
محمّد بن صالح بن فيض بن فيّاض العجليّ الساويّ..... ١٣٥
محمّد بن طامة البصري ٢٧٩
محمّد بن طاهر ٢٧٩
محمّد بن طُفَيل ٣٢٩
محمّد بن ظريف.....٣٢٧
محمّد بن عبّاس بن مروان ٣٤٢
محمّد بن عبد الرّحيم التّستريّ.....٢٨٢
محمّد بن عبد الله الحافظ..... ٤٦ ،٣٣٨ ، ٣٤٠، ٣٤٦، ٣٤٨، ٣٥١
محمّد بن عبد الله الكوفيّ أبو المفضّل ...٤٦
محمّد بن عبد الله الكوفيّ ....٢٦٨، ٢٧٣، ٢٧٩، ٢٨٦، ٢٨٨، ٣٢٨، ٣٣٥، ٣٣٦
محمّد بن عبد الله النيسابوريّ.....٣٠٠
محمّد بن عبد الله بن عبيد الله ..٤٦، ٣٢٩
محمّد بن عبد الله بن عطيّة العوفيّ.....٣٣٨
محمّد بن عبد الله..٧٨، ٨٩ ، ٩٤، ١٠٦، ١١٦، ١٣٥، ١٤١، ٢٤٧، ٢٦٩، ٢٩٨، ٣٣٣، ٣٣٧
محمّد بن عبيد الكوسج.....٢٨٦
محمّد بن عبيد الله..... ٢٧٠، ٣٣٢
محمّد بن عبيد بن عتبة الكنديّ ..... ٣٢٥، ٣٤٨، ٣٤٩
محمّد بن عبيد بن عتبة بن عبـــد الله بـــن محمّد الهاشميّ.....٣٤٤
محمّد بن عُبَيد بن عُتبة ..... ٣٣٤، ٣٤٨
محمّد بن عبيد ..... ٣٢٥، ٣٤٩
محمّد بن عَشرَوك الهرويّ ٢٨٧

محمّد بن عقيل..... ٢٧٠
محمّدُ بن عليّ الجواد..... ٢٩٧
محمّد بن علي الصيرفيّ ٣٤٤
محمّد بن عليّ العلويّ ٤٦
محمّد بن عليّ الكوفيّ..... ٣٤٤
محمّد بن عليّ بن إبراهيم بن هاشم.. ٢٤٧
محمّد بن علي بن الحسين ٢٦٥، ٢٦٩، ٢٧٥، ٢٧٦، ٢٨٧، ٢٩١، ٣٣٩، ٣٤٦، ٣٧٠، ٤٦٩
محمّد بن علي بن خلف١١٠، ١٢٩، ٣٣٣، ٣٣٦
محمّد بن عليّ بن محمّد الفويّ.....٤٧
محمّد بن عليّ بن محمّد بن جعفر الدقّاق ٤٧
محمّد بن عليّ بن مُعمَّر الكوفيّ.....٩٩
محمّد بن علي بن موسى..... ١٣٥
محمّد بن عليّ..٣٤، ٢٢٩، ٢٦٤، ٢٦٧، ٢٧١، ٢٧٥، ٢٨٨، ٢٨٩، ٢٩٩، ٣٠٠، ٣٠٤، ٣٥٢، ٣٦٠
محمّد بن عمر البغداديّ..... ٣٣٠، ٣٣١، ٣٣٣، ٣٣٤، ٣٤٦،
محمّد بن عمر الجعابيّ ..... ٢٩١، ٣٣٥
محمّد بن عمر الحافظ البغداديّ..... ٣٣٠، ٣٥٢
محمّد بن عمر الحافظ..... ٣٢٦، ٣٣٧
محمّد بن عمر٣٢٩، ٣٣٠، ٣٣٦، ٣٣٩، ٣٤٧
محمّد بن عيسى بن عبد الكريم الطرسوسيّ ٢٦٦
محمّد بن عيسى ..... ١٢٩، ٢٦٧
محمّد بن قيس ٢٤٨
محمّد بن كثير الكوفيّ.....٣٥٢
محمّد بن محمّد الأشعث٣٥، ٤١، ٤٣، ٦٩، ٧٨، ٨٣، ٨٩، ١١٠، ١٢٠، ١٣٧، ١٥٥
محمّد بن محمّد الحافظ٤٦، ٣٣٦، ٣٤٢، ٣٤٤، ٣٤٦
محمّد بن محمّد الكوفيّ .....٤٦، ٣٢٧
محمّد بن محمّد الهَمدانيّ البصريّ ٣٣٦
محمّد بن محمّد بن الحسن أبو العبّاس الرشيديّ ٢٩٨
محمّد بن محمّد.....٨٩
محمّد بن مسعود الحسينيّ النَّيشابوريّ.٥١، ٢٥٩
محمّد بن مسلم.....٣٢٩
محمّد بن مطر الكوفيّ .....٤٦، ٣٣٢
محمّد بن منصور الطوسيّ.....٣٥٢
محمّد بن موسى القزوينيّ١١، ٢٠، ٤٦، ٣٧٤
محمّد بن موسى الكاتب أبوالفرج.....٤٦
محمّد بن موسى بن المتوكّل.....٣٤٣
محمّد بن ناصر الحافظ ٣٠٤
محمّد بن وهبان أبو عبد الله الدبيليّ..٢٦٣
محمّد بن وهنان .....١٦، ٤٦، ٣٣٥

محمّد بن هارون الرّيحانيّ..... ٢٧٢، ٢٧٣
محمّد بن هارون بن عيسى..... ٢٨٦
محمّد بن همّام..... ٢٦٥
محمّد بن يحيى العطّار..... ٣٤٣
محمّد بن يعقوب بن إسحاق الهرويّ ٣٢٨
محمّد بن يعقوب بن إسحاق..... ٣٢٥
محمّد بن يوسف بن إبراهيم الوردانيّ ٣٣٤
محمّد بن يوسف بن محمّد بن سوقة . ٣٤٦
محمّد بن يوسف بن محمّد بن سُوَيد. ٣٤٥
محمّد بن يوسف بن موسى ٢٧
محمّد بن يونس البصريّ..... ٣٤٥
محمّد حسين بن زين العابدين الأُرمويّ٤٧
محمّد رسول الله..... ٢٧٥
محمّد .....(در اكثر موارد)
محمود بن خليفة المنبجيّ.....٢٨
محمود بن عمر العكبريّ أبوسهل ..... ٤٦، ٣٣١
مريم١١٣ ،١٧٤ ، ٢٠٩ ، ٢٥٢ ، ٣٥١
مسعدة بن صدقة ..... ١٠٢، ٢١٠
مسعود بن محمّد ٢٧
المسعوديّ..... ٢٩٢
مسلم بن يزيد..... ٣٤٧، ٣٤٨
مطرف..... ٢٩٨، ٣٣٢
المطّلب..... ٣١٨
المطوّعيّ..... ٢٥، ٣٠٣
مطير بن خالد..... ٣٥٠
مُعاذ بن جبل..... ٢٧٤، ٣١٤، ٣٦٦
مُعاذ بن أسد ..... ٢٧٦، ٢٧٧
مُعاذ بن ثابت ٢٠٥
معاذ..... ٣٦٧، ٣٦٩
مُعاذة الغفاريّة ٢٧٤
المعافى بن زكريّا أبي الفرج القاضي ١٧
معاويةُ بن أبي سفيان.....٢٩٢
معاوية بن عمّار الدهنيّ.....٣٤٣
معاوية ٢٤٨، ٢٥٠، ٢٩٢، ٣٢٧، ٣٣٤
مَعقِل بن يسار ٣١٨
مُعمَّر..... ٢٧٣، ٢٧٩
المُغيرة بن سعيد ٣٥٣
المفضّل بن عمر ٣٥٨
المفيد٨، ١٧، ٢٤، ٣٤، ٣٥، ٤٧، ٤٩، ٥٠، ٩١، ١٠٠، ١٠٤، ١٠٨، ١٠٩، ١٢٧، ١٥١، ١٦٧، ١٦٨، ١٦٩، ١٧١، ١٧٩، ١٨٠، ١٨٢، ١٩٣، ١٩٨، ٢٠٣، ٢١٤، ٢٣١، ٢٥١، ٢٥٥، ٢٨٩، ٢٩١، ٣٣٩، ٣٥٣
المناويّ٦٨، ٦٩، ٧٢، ٨٦، ٨٨، ٩٣، ١١٧، ١٣٠، ١٣١، ١٣٩، ١٤٣، ١٥٢، ٢٨٤، ٢٨٥، ٣١٦
منتجب الدين .....١١، ٢٨٨
مندل.....٣٢٨، ٣٣٠، ٣٣١
المنذر..... ١٩٨، ٣٣٥
المنذريّ..... ٣١٠، ٣١١
منصور بن أبي نُوَيرة ٣٣٩ ،٣٤٣ ، ٣٥١
منصور بن عبد الله بن خالد.....٢٦٨

منصور٢٨٣، ٢٨٤، ٢٨٥، ٢٨٦، ٢٨٧، ٣٤٧
موسى الأشعريّ ٢٣١
موسى الجهنيّ ..... ٢٨٦، ٣٣٣
موسى بن إبراهيم المروزيّ أبو حمران .. ٤١
موسى بن إبراهيم ..... ١١٠، ١٢٩
موسى بن أحمد العلويّ ٤٧
موسى بن إسماعيل بن موسى بن جعفر ..... ٤٣، ٨٣، ٨٩
موسى بنُ جعفر الكاظم عليه السلام ٢٩٧
موسى بن جعفر ٧٨، ١٩١، ٢٨٨، ٤٥٧
موسى بن عليّ بن إبراهيم الأنباريّ. ٣٣٦
موسى بنَ عمران عليه السلام ٢٤٥
موسى بن قيس الحضرميّ ٣٣١
المهديّ ..... ٢٨٣، ٢٨٤، ٢٨٥، ٢٨٦
الميدانيّ ..... ١٥٣، ١٥٧
ميكائيل ..... ٢٦٤، ٣٠١

(ن)

النبي صلى الله عليه وآله ٥، ١٩، ٢٠، ٢٤، ٣٢، ٣٣، ٣٧، ٤٣، ٤٩، ٦٥، ٦٦، ٩٣، ٩٩، ١١٥، ١٦٢، ١٦٤، ١٦٧، ١٦٨، ١٧٥، ١٩٥، ١٩٧، ١٩٨، ٢٠١، ٢٠٣، ٢١٠، ٢١١، ٢١٢، ٢١٨، ٢٢٠، ٢٢٦، ٢٢٧، ٢٣٠، ٢٧٢، ٢٧٩، ٢٨٣، ٢٨٤، ٢٨٩، ٢٩١، ٢٩٢، ٢٩٣، ٢٩٤، ٢٩٩، ٣٠٤، ٣١٢، ٣١٣، ٣١٤، ٣١٦، ٣١٧، ٣١٨، ٣١٩، ٣٢٠، ٣٢٥، ٣٣٢، ٣٤١، ٣٤٤، ٣٤٥، ٣٤٦، ٣٤٧، ٣٥١، ٣٥٧، ٣٥٨، ٣٦٠، ٣٦٣، ٣٦٤، ٣٦٥، ٣٦٦، ٣٦٧، ٣٦٩، ٣٧٠، ٣٧١، ٣٧٢، ٣٧٣، ٣٧٤، ٣٧٥
النجاشيّ ١٨، ٣٥، ٣٦، ٤١، ٤٢، ٢٦٣، ٣٤٧
نجران بن زيد ٩٩
نصر بن محمّد الاخسيكثيّ ٢٥
النطنزيّ ٢٦٩
نعمان بن محمّد بن منصور ٤٣
نعيم بن مُعلّى ٣٣٧
نُمرود ..... ٧٢، ٢٥٨
نوح بن درّاج ..... ٣٣٤، ٣٣٦
نوح ..... ٣١٣، ٣٦٥

(و)

الوحيد البهبهانيّ ١٤
ورّام١٩، ٢٠، ٦٩، ٨٦، ١٤٦، ١٤٧، ١٥٣، ١٥٤، ١٩٥، ١٩٦، ٢٢٣
وكيع بن الجرّاح ..... ٣٢٦، ٣٣٨
وَكيع ..... ٣٢٦، ٣٢٧، ٣٣٧، ٣٣٨
الوليد بن عبد الواحد ٣٦٠

(هـ)

هارون الرشيد ٢٩٨
هارون بن مسلم ١٠٢

هارون بن موسى التلّعكبريّ... ٣٤ ،٣٥ ، ٣٦، ٤١، ٤٧، ٣٢٥
هارون بن موسى بن إسماعيل ٨٩
هبة الدين الشهرستانيّ ١٦
هرثمة بن أعيَن ٢٨٤
هرثمة ٣٣٢
هِشام بن الحَكم..... ١٧٣
هشام بن عروة..... ٣٢٢
الهيثم بن خلف..... ٣٤٣

(ى)

يحيى بن إسماعيل العثمانيّ الديباجيّ ٢٦
يحيى بن إسماعيل..... ٣٣٤
يحيى بن الحسن ٢٩١
يحيى بن الحسين ٢٧٠
يحيى بن زكريّا بن شيبان ٣٤٧
يحيى بن زكريّا..... ٢٥٢
يحيى بن سعيد البصريّ..... ١٩٥
يحيى بن سعيد..... ٢٨٩
يحيى بن محمود الثقفيّ..... ٢٩٩، ٣٠٢
يحيى بن مساور.....٣٠٣
يحيى بن هاشم.....٣٣٣
يزيد الرّقاشيّ ..... ٢٧٢، ٢٧٣
يزيد بن أبي زائدة.....٣٣٤
يزيد بن أبي زياد.....٣٤٠
يزيد بن هارون ٣٤٩
يعقوب بن جعفر بن سليمان بن عليّ بن عبد الله بن العبّاس.....٢٧١
يعقوب بن يزيد.....٣٥٩
يعقوب بن جعفر ٢٧١
يعقوب بن يوسف.. ٣٣٢ ،٣٣٣ ، ٣٣٦، ٤٦١
يوسف بن زياد ٣٧٠
يوسف بن عليّ بن أحمد الطبريّ ٨٠
يونس بن أرقم ..... ٣٣٨، ٣٥٠
يهود بيسان.....٩٩

(٤)
فهرس الأماكن و الأقوام

آل محمّدﷺ ١٦١، ١٦٦، ١٦٧، ١٧٢، ١٧٤، ٢٠٥، ٢٢٤، ٢٥٤، ٢٥٩، ٣٠٣

أبناء فارس و الرّوم ٣٦٢

أسترآباد ٢٩٨

الأنصار ١٣٩

أهل البيت عليهم السلام ٥، ٨، ٦٦، ٧٣، ١٢٤، ٢٠٧

أهل الذّمّة ١٢٥، ٣١٨

أهل فارس ٦٨

أهل القرى ١٨٤

برهوت ٨٣، ٢٤٩

البصرة ٢٦٣، ٢٧٩، ٢٨٠

بغداد ٤٢، ٢٦٥، ٢٧٨

بني إسرائيل ٨٠، ١٠٧، ١٥٠، ٢٥٨

بني يعقوب عليه السلام ١٤٨

بيسان ٩٩

جبل لبنان ٣٦٥

حضرموت ٨٣

الخوارج ٢٨٧، ٣٤٩

دمشق ٢٦٦، ٢٧٦، ٢٧٧، ٣٠٢

الرّكن و المقام ٣٦٥

زمزم ٨٣

سلمى ٢٤٩

سمرقند ٢٩٨

الشّيعة ١٨، ٤٩، ٢٧٩

صنعاء ٢٧٩

طبريّة ٩٩، ٢٧٦

عاد ١٣٧

العرب ١١١، ١١٥، ١٤٣، ١٤٥

عرفات ٢٢٨، ٢٢٩

فارس ٢٩٧

القدريّة ٢٦٥

قزوين ١١، ١١٩

قرافة مصر ٣٠١
قريش ١٣٨، ٢٣٤، ٢٥٩، ٢٨٩
قوم لوط ٧٥، ٨٣
الكعبة ٩٥، ١٤٠، ٢٣١، ٢٧٩، ٣٤١
كفر بطنا ٣٠٢
الكوفة ٢٩١، ٣٣٣، ٣٤٥
المسجد الحرام ١٩٥، ٣١٢
مكّة ٢٣٨، ٢٩٧، ٣٥٨
ملّة إبراهيم عليه السلام ٨٥
نجران ٩٩
نساء قريش ٢٤٠
النّصارى ٩٩
هراة ٢٨٧
اليمن ٨٣، ٩٩، ٢٧٨
اليهود ٩٩، ١١٥، ١٣٩

(٥)
فهرس الفواكه و البقول و الزّهور

الآس ٩٣
الباذروج ٢٥١
البنفسج ٧٢
التّمر ٣٠١
الحُلبة ١١٢
الحوك ٢٥١
الخردل ٣١٣
الخطميّ ١٧٧، ٣١٤
الخلّ ٢٥١
الرّطب ٢٠٤
الرّمّان ٢٣٢، ٢٣٣
الرّيحان ١٢٩، ١٤٢
السّفرجل ٩٣
العجوة ١١٣
العسل ٨٤، ١١٣، ١١٤
العنب ١٢٠، ١٥٤، ٢٠٤
الكرم ١٥٤
الكمأة ١٣٣
اللُّبان ٨٧
النّبق ٢٠٤
النّرجس ٧٢
الورد ٩٣

(٦)
فهرس الحيوان

الإبل ١٢٦، ١٤١، ٢٣٦، ٣٦٨
الأسد ١١٧
البقر ١١٣، ١٢٤، ٢٣٦، ٣٢١
الجزور ١٤٨
الجمل ٩١، ٣٢٠
الحمار ١٥١، ٣١٤
حياة البحر ٧٢
الحيوان ٩٩، ١٤٩
الخيل ٨٥، ١٠٠، ١١٨، ١٥٧
دوابّ البراريّ ١٦٥، ١٦٩
الذئب ١٤٨
الشّاة ٣٨، ٩٩، ٣١٤
الغنم ٧١، ٩١، ١٢٤، ١٥٦، ١٩٨، ٢٣٦
الفرس ٦٦، ٧١، ٩٠، ١١٢، ١٢٤، ١٩٥، ٢١٣، ٣١٩
القرد ١٢٨
القملة ٣٦٤
الكلب ٩١، ١٠١، ١٤٨، ١٥٥

(٧)
فهرس المطالب

آداب الأكل ١٠١ ـ ٢٠٨

آداب المجالسة ١٢٩ـ١٣٨ـ٣١١ـ٣١٤ـ٣٤٣

آداب المعاشرة ٨٧ـ١٠٤ـ١٥٩ـ٢٠٤

آية الكرسيّ ٤٨ـ١٧٥ـ١٩٦ـ١٩٩ـ٢٩٢ـ٢٩٣

الإثم ٧٦ ـ ١٢١ ـ ١٢٢ ـ ٢٢٩ـ٣١٠

اجتناب المحارم ٧١ـ١٥٦ـ١٨٩ـ١٩٩

الاحتكار ٨٠ـ١٠٧ـ١١٩ـ١٥٠ـ٣٢٢

الإخوان و الأخلاّء ١١ ـ ١١٨ـ١٥٤ـ١٦٨ـ٢٢٧ـ٢٣٧ـ٢٣٩ـ٣٦١ـ٣٦٣ـ٣٦٩

إدخال السرور ١١٧ـ٢٠٤ـ٢٢٨ـ٢٥٥

الأذان ١٥٢ـ١٧٩

الاستخارة ١٣٥ـ٢٢٥ ـ ٢٣٣

الاستغفار ٨٤ـ٩٦ـ١٢٤ـ١٧١ـ١٧٤ـ٢٣٧ـ٢٥٣

أسماء الأيّام ١٦٤

إطعام النّاس ٨٦ ـ ١٠٧ ـ ١٠٩ـ١٤٨ـ٢٣٧ ـ ٣٧٤

الاعتذار ٦٩

الاقتصاد ٧٣ـ١٣٠ـ٢٢٨

أكل السّفرجل ٩٣

أكل اللّحم ١١١ـ١٤٨ـ ٦٩

الأمانة ٨٩ـ١١٧ـ١٢٧ـ١٣١ـ١٣٤ـ١٣٥ـ١٥١ـ٢٢١

الأمل ١٢٧ـ١٣٣ـ٢٥٢ـ٣٧٤

انتظار الفرج ١٩٤ـ٢٠٣

إنصاف الناس و مداراتهم ١٩١ـ٢٠٨

الإنفاق ١٠٩ـ٢٤٠ـ٢٤٦

أنين المريض ١٥٦

الأولاد ٧٣ـ ٩٣ـ٢٢٨ـ٢٤٠ـ٣١٩ـ٣٤٣

الإيمان ٦٨ـ٧١ـ٨٢ـ٩٥ـ٩٧ـ١١٤ـ١١٥ـ١١٧ـ١٣٨ـ١٥١ـ١٩٠ـ١٩٦ـ١٩٨ـ٢٠٤ـ٢١١ـ٢٢٦ـ

٢٢٧_٢٥٩_٢٧٢_ ٣٤١
البخل ١٩٠_١٩٦_٢٣٧_٢٤٣
البداء ٢٠٦
البذاء ٨٢_١١٥
البطن ٧٠_٧٩_١٠١_٢٠٢_٢٠٦_
٢١٩_٢٢٢_٢٢٣_٢٥١_٣٦٧_٣٧٤
البركة ٣٨_٧١_٧٣_٧٨_٨٦_٩٩_
١٠٠_١٢٠_٣٦٥
برّ الوالدين ٧١_٩٦_٢٠٣_٢٠٥_٢٤٦
البغي ١٠١_٢٤٢_ ٣٠٩_٣١١
البكاء من خشية الله ٧٢_١٠٨
البنات ٨٧_١٣٧_٢٧٥_٢٧٦_٢٩٩
البواسير ١١٠
التّبليغ ٩٢
التّحتّم باليمين ١١_٢٣_٢٧٠_٢٧١_
٢٧٢
التّداوي ٧٦
التّزويج ٤٩_٦٧_٧٤_١٥٠_٢١٧_
٢٣٤_٢٤٨_٣٥١
التّسليم ١٣٦_١٤٨_١٧٢_١٩٢_
١٩٤_١٩٦_٢١١_٣٥٨_٣٧٢
التّعاون ٧٦_٢١٦
التعزيّة ٧٣
التّعقيب ١٩٧_٢٠٦_٢٥٤
التعليم و التعلّم ٦٥_٦٦_٦٩_٧٤_
٧٥_٧٦_٧٧_٨٤_١١٤_ ١٣٨_
١٩٢_ ٢٠٢_ ٢٠٩_ ٢١١_ ٢١٨_
٢١٩_ ٢٢١_ ٣٥٠
التكبّر ٧٠_١٩١_٢٢٣_٣١٤_٣٦٧
التّكريم ٦٩_٨١_٨٦_٨٧_٨٩_٩٩_
١٢٨_١٨٠_١٩٠_٢٠٠_٢٢٥_
٢٢٧_٢٤٢_٣١٩_٣٦٢_٣٦٣
التّقوى ٦٨_٧٦_٨١_٨٥_١٣٩_
١٤٠_ ١٩٤_ ٣١١
التّواضع ٧٧_٢٠٧_٢٢٠_٢٢١_٣٦٣
التّوبة ١٤٦_١٦٨_١٧١_٢٤١_٢٩٠
التّودّد ٧٣_٩٠_٩٥_١٤٢_ ١٤٣_
١٤٤_ ١٩٧
الثّريد ٦٩_٧٨
الجار ٣١_٧٩_٨٢_١٤٨_٢٤٢_
٣٠٩_٣١٠_٣١١
الجذام ١١٠_١٣٩_١٧٧
الجمال ٣٠_٧٩_١٦١_٢٨١_٣١٣
الجمعة ٢١_٣٠_٣١_٦٥_٧٩_١١٦_
١٢٢_١٣٤_١٦١_١٦٢_١٦٣_
١٦٤_١٦٥_١٦٦_١٦٧_١٦٨_
١٦٩_١٧٠_١٧١_١٧٢_١٧٣_
١٧٤_١٧٥_١٧٦_١٧٧_١٧٨_
١٧٩_١٨٠_١٨١_١٨٢_١٨٣_
١٨٤_١٨٥_٢٠٥_٢١٦_٢٦٦_٣٠٠

الجنازة ٩٤_٩٦_١٠٥_٢٣٣_٢٥٣
الجهـــــاد ١٠٥_١٣٩_١٩٦_١٩٨_
٢٠٣_٢٠٩_٢١٠_٢١١_٣٦٦_ ٣٦٨
الجهـــل ٢٢_٦٦_٨٠_١٠٤_١١٤_
١٢٣_٢١٨_٢١٩_٢٩٠_٣١٤
حـــبّ أهـــل البيـــت عليهم السلام ٦٦_٢٠٧
الحبّ و البغض ٦٧_١٩٥_٢٠٣_٢١١
حبّ المال ١١٨
الحـــجّ ٧٩_١٢٥_١٩٨_٢٠٣_٢١١_
٢٥٣_٢٥٤_٣٠٢_٣٥٨_٣٦٤_٣٦٨
الحجامة١٣٢_١٣٨_١٧٤
الحدّ ٦٦_١١٠_٢٨٩
الحداء ٩٤
الحرب ٨١_١٢٥_١٩٥_٢٤٨
حرمة المـــؤمن ٦٩_٩٨_١١٣_ ٢١٢_
٢٥٨_ ٣٥٨_ ٣٦٦
حسن الخلـــق ٦٨_١١٣_١٢٨_٢٥٥_
٢٨٢_٣٦٨_٣٧٣
الحكمة ٨٢_١١٤_١٥٢_٢١٢_٢٤٥_
٣٦٦
الحلـــــم ٧٦_٨١_٨٩_١٣٨_١٣٩_
١٦٢_١٩٣_٢٠٠_ ٢٢٦_ ٢٤٧
الحياء ٨٢_٢٣٩_٢٤٣
الختان ٨٦
الخلال ٧٤_٧٥
الخمس ٧٢_٢١٤
الخيانة ٨٦_١٢٩_١٥٠_ ١٥٧
الخـــير ٢٢_٢٩_٦٦_٧٠_٧٩_٨٢_
٨٣_٨٤_٨٥_٨٦_٨٧_٨٩_٩١_
٩٨_١٠٣_١١٤_١١٦_١١٩_١٢٠_
١٢٩_١٣٠_١٣٥_١٣٧_١٣٩_
١٤٣_١٤٧_١٤٨_١٥٢_١٥٨_
١٦٢_١٧٣_١٩١_١٩٢_١٩٤_
١٩٦_١٩٧_٢٠٧_٢٠٨_٢١٦_
٢٢٠_٢٣٥_٢٣٦_٢٣٧_٢٣٨_
٢٣٩_٢٤٠_٢٤٣_٢٥٤_٢٥٦_
٢٥٧_٢٧٣_٣٢٥_٣٢٦_٣٢٧_
٣٢٨_٣٢٩_٣٣٠_٣٣١_٣٣٢_
٣٣٣_٣٣٤_٣٣٥_٣٣٦_٣٣٧_
٣٣٩_٣٤١_٣٤٣_٣٤٤_٣٤٥_
٣٤٦_٣٤٧_٣٤٨_٣٤٩_٣٥٠_
٣٥١_٣٥٢_٣٥٨_٣٦٥_٣٦٩_٣٧٢
الخيل ٨٥_١٠٠_١١٨_١٥٧
الـــدّاء ٧٦_٨٨_١٠٩_١٢٤_١٤٩_
١٧٧
دُخنة اللّبان ٨٧
الـــدّعاء ٢١_٢٩_٣٠_٨٤_٨٦_٨٧_
٨٨_١٠٤_١١٩_١٢٥_١٢٨_١٣٢_
١٦٤_١٦٦_١٦٨_١٧٥_١٨٣_
١٩٤_٢٠١_٢٠٢_٢٠٥_٢٠٧_

٢٣٢_٢٨٤_٣٦١_٣٦٨
الدّلالة على الخير ٨٧
الدّنيا ٧١_٨٨_١٠٤_١١٦_١٢٠
_١٢٧_١٣٣_١٤٠_١٤٤_١٥٥_
١٦٢_١٦٣_١٦٨_١٧٥_١٩٠_
١٩٢_١٩٣_١٩٤_١٩٧_٢٠٠_
٢٠٤_٢٢٠_٢٢٤_٢٣٨_٢٤٢_
٢٤٥_٢٥١_٢٥٥_٢٥٦_٢٥٧_
٣١٠_٣١٩_٣٥١_٣٥٢_٣٥٨_
٣٦٠_٣٦١_٣٦٢_٣٦٣_٣٦٤_
٣٦٥_٣٦٧_٣٦٨_٣٦٩_٣٧١_
٣٧٤
الـــدَّين ٧١_٧٧_٨١_٨٦_٨٨_٩٠_
١٠٢_١٢٠_١٣٥_١٤٤_١٥١_
١٥٦_١٧٦_١٩٤_١٩٧_١٩٨_
٢٠١_٢١٨_٢٣١_٢٤٤_٢٥٩_
٣١٠_٣٥٠_٣٦١_٣٧٣
الدّيّوث ٨٧_٣١٠_٣١٦
الذّكر ٨٩_١٠٥_١٣٢_١٦١_١٧٠_
١٧٢_١٨١_١٨٩_١٩٤_١٩٨_
٢٠٨_٢٠٩_٢٢٥_ ٢٢٧_٢٤٧_
٢٥٠_٢٩١
ذمّ النفس ٨٩
الذّنوب و المعاصـــي ٩٦_١٠٧_١١١_
١٢٤_١٦٥_١٦٨_١٦٩_١٧٠_
١٩١_٢٠٠_٢٠٩_٢١٠_٢١٦_
٢٣٠_٢٣١_٢٤٥_٢٩٠_٣٦٥_
الرّؤيا ٩٢
الرّبا ١٠١_١٠٨_١١٥_١٢٥_٢٢٩_
٢٣٠_٢٣١
الرّخصة ١١٦
الـــــرّزق ٧٧_٧٨_٨٦_٨٩_١٠١_
١٠٧_١٠٨_١١٩_١٢٩_١٣٤_
١٦٨_١٧٧_١٩٨_٢٢٦_٣١٤_٣٦٢
الرّشوة ١٤٦
الرّفق ٧٣_٨٩_٩٠_٩٢_١٢٨_١٢٩_
١٣٩_٢٠١_٢٤٥_٢٥٣
الرّقى ١٤٩
الرّهن ٩٠_٩١_ ٩٢
الرّياء ١٤٢_١٣٧
الرّيب ٨٧_٩٢
الـــرّيح و الرائحـــة ٩٣_١٠٨_١١٣_
١٦٣_٢٣٦_٢٥٠_٣٠٩_٣١١_
٣١٦_٣١٨_٣١٩_٣٢١_٣٢٢_
٣٦٠_٣٧١
الزّراعة ٢٠١_٢٣٧
الزّفاف ٩٤
الزّكـــــاة ١٨٩_٢٠٣_٢١١_٢٣٥_
٢٥٤_٣٦٨
الزّنا ١٤٣_١٤٤_٢١٣_٢١٤_٢١٧_

٢٢٢_٢٢٩_٢٣٠_٢٤٣_٣١١_
٣٢١_٣٢٢
الزّيارة ٩٥_٢٠٣
السّبّ ٩٥
السّحر٩٧_٢٩٣_٣١٠_٣١١
السخاء ٧٣_٧٩_٩٦_١٠٩_١٣٥
السّرقة ١٥_٣٨_١٢٦_١٣٤_٢٢٩_
٢٣٠_٢٣٢_٢٨٩
السّفر و المسافر ٧١_٩٤_٩٦_١٢٥_
١٣٦_١٧٩_١٨٢_١٩٢_٢٣٧_
٢٣٨_٢٤٣_٣٧٣
السّقم ٩٦_١٣١
السّكوت ٩١_٩٨_١٠٩_١٤١_
٢٣٦_٢٤٠_٣٥٠_٣٦٢_٣٦٦
السّلاطين ٦٧_٦٨_١٠٠_١٠٢_
١١٦_١٩٣_١٩٧_٢١٠_٢٢٠_
٢٢٣_٢٩٠_٣١٠
سوء الخلق ٦٨_٨٠_٨٤_١١٣_١٩٧
السّواك ٧٥_٩٧_٣١٥
الشّاهد الزّور ١٥٥_٢٢٤
الشّباب ٦٧_١٠١_٣٥١
الشرّ ٨٣_٨٦_٨٧_٩٨_٩٩_١٠٠_
١٠١_١١٤_١٢٨_١٣٩_١٤٤_
١٦٢_١٧٣_١٩٢_١٩٣_١٩٧_
١٩٨_٢٢٨_٢٤١_٢٤٢_٢٤٣_
٢٤٤_٢٥٦_٢٧٢_٢٧٣_٣١٨
شرب الخمر ٢٢٩_٢٦٤_٣١٠_٣١١_
٣١٤_٣١٥
الشّرك ٩٧_١٥٥_١٩٩_٢٠٠_٢١٧_
٢٢٩_٢٣٠_٣١٤
الشّعر ٩٤_ ١٧٠
الشّعر ٢٣_٨٣_٩٩_١٣٩_١٧٧_
٢٦٧_٢٦٨
الشّفعة ١٠٠_١٠١
الشّكر ٨٤_١٤٦_١٥٦_١٩٧_٢٢٥_
٢٤٠_٣٥٩
الشّيب ١١٥
الصّبر٨٤_٨٩_١٠٧_١٠٨_١١٤_
١٢١_١٢٧_١٥٦_١٩٤_١٩٥_
١٩٧_٢٢٥_٢٢٧_٢٣٤_٢٣٥_
٢٤٧_٣٦٤_٣٦٥
الصّدق ٩٥_١٩٤_١٩٨_٢٠٤_
٢٢٦_٢٢٧_٢٤١_٢٤٩_٣١٧_٣٦٢
الصّدقة ٦٦_٦٧_٧٢_٧٦_٧٧_٧٨_
٨٥_٨٨_١٠٣_١٠٤_١٢٢_١٣٢_
١٣٧_١٦٩_١٧٣_١٩٦_١٩٨_
٢١٤_٢١٥_٢١٦_٣٥٨
الصّفّ ٩٨_١٠٥_١٢٥_١٧٨_١٨٣_
٢٣٣_٢٤٧
الصّلاة ١٣_١٨_٣٢_٣٨_٨١_٩٨_

١٠٢_١٠٣_١٠٥_١٢٢_١٢٦_
١٤١_١٥١_١٦٥_١٦٦_١٦٧_
١٧٠_١٧١_١٧٩_١٨٠_١٨١_
١٨٢_١٨٣_١٨٤_١٨٥_١٩٥_
١٩٦_١٩٨_٢٠٢_٢٠٣_٢٠٤_
٢٠٦_٢١٠_٢١١_٢٢١_٢٢٤_
٢٣٣_٢٣٥_٢٣٨_٢٤٤_٢٥٣_
٢٧٩_٢٩٣_٣١٣_٣١٦_٣١٧_
٣٥٧_٣٥٨_٣٦١_٣٦٧_٣٦٩
الصّلاة على النّبيّ ﷺ ١٦١_١٦٧_
١٧٢_١٧٤_٢٠٥
صلة الرّحم ١٠٣_١٠٤_١١٨_٣٠٩_
٣١١
الصّلح ١٠٣_١٠٥_١٠٩_١٢٥_
١٥٤_١٩١_١٩٧
الصّمت ٧٦_١٠٣_١٠٥_١١١_
١٣٠_١٥٠_٢٠٦_٢١٣_٣٦٨
الصّوت الحسن ١٣٨
الصّوم ٩٣_١٠٢_١٠٥_١١٥_١١٧_
١٢٥_١٥٠_١٦٣_١٧٤_٢٠٩_
٢١١_٢١٢_٢٢٤_٢٤٥_٢٥٤_
٣١٧_٣٦٠_٣٦٢_ ٣٦٣_٣٦٦_
٣٦٧_٣٦٨
الضّحك ١٠٦_٢١٣_٢٥٨_٢٩٠_
٣٦٦
ضغطة القبر ١٠٦_١٦٨_٢٥٣
الضّيافة ١٠٧_١١٦_٣٠١
الطّاعة ٧١_٧٦_١١٠_٢١٢_٢٢٥_
٣٢١_٣٦١
الطّعام ٧٦_٨٦_١٠٧_١٠٩_١٢٠_
١٤٨_١٥٧_٢٣٧_٢٤٤_٣١٤_
٣٦٠_٣٦٢_٣٦٦_٣٧٤
الطّلاق ٧٠_١٢١_١٥٠_١٥٤_٣١٧
طلب العلم ٦٥_٧٦_٧٧_١١٤_
١٩٤_٢١٩
الطّمع و الحرص ٧٠_١٩٠_١٩٣_
١٩٧
طول العمر ١٠١_١٠٤_١٠٩_١١٨_
١٣٤
الطّيب ١٠٨_١٢٢_١٤٤_١٧٨_
٢٣٧_٢٤٤_٣٠٠_ ٣٦٢
الظّلم ٦٨_٧٢_١٠١_١١٠_١٣٦_
٢٠١_٢٠٩_٢٢٩_٢٣٠_٣١٧_
٣١٨_٣٧١
العبادة ٢٩_٧٠_١٠٥_١١١_١١٩_
١٢٨_١٢٩_١٣٧_١٤٠_١٦١_
١٧٥_١٨٩_٢٠٥_٢٠٦_٢٠٧_
٢٢٤_٢٢٥_٢٧٤_٣٦٨
العدل ١٨٥_١٨٩_٢٠١_٢١٠_
٢٥١_٢٥٦_٢٥٨_٢٥٩_٣٤١

العدوى ١٤٩
العربيّة ٧٥
العزّاب ٩٩
العطاس ١١١_١١٢_٢٣٢
العفّة ٢٠٢_٢٠٦_٢٤٠
العفو و الرّحمة و الغفران ٧١_٧٢_٩٣_
١١٤_١١٩_١٢١_١٣٨_١٣٩_
١٥٣_١٥٥_١٥٦_١٦٤_١٦٦_
١٦٧_١٦٨_١٦٩_١٧١_١٧٤_
١٧٦_١٩٧_١٩٩_٢٠٠_٢٠٤_
٢١٣_٢٣٠_٢٣٧_٢٤١_٢٤٤_
٢٤٥_٢٤٨_٢٥٣_٢٨٠_٢٩٠_
٣٦١_٣٦٨_٣٦٥_٣٧٤
العقل ٧٣_٨١_٩٠_١٠٤_١١٢_
١١٣_١٢٠_١٢٦_١٤٧_١٥١_
١٥٤_١٩٠_١٩١_٢١٣_٢٩٣
عقوق الوالدين ١٥٥_٢٢٧_٢٢٩_
٢٣٠_٢٤٣_٣٠٩_٣١٠_٣١١
العمامة ١٨٣
العيادة ١١٢_٢٣٢
الغسل ١١٦_١٧٦_١٧٧_٣٠٠
الغضب ١٠٤_١١٤_١٤٨_١٤٩_
١٧٢_١٩٣_١٩٨_٢٠٤_٢٠٩_
٢١١_٢٤٠_٢٤٦_٣٧٤
الغنى ٩٤_٢١٥
الغيرة ١١٥_١٤٧
الفراش ١١٦_١٢١_١٣٦_١٤٣_٢١٧
فضل أهل البيت عليهم السلام ١٢٤_٢٠٧
الفقر ٧٩_٩٧_١٠٤_١١٤_١١٦_
١١٧_١٢٢_١٣٤_١٧٧_١٩٠_
١٩٣_١٩٧_٢١٥_٢٢١_٢٤٦_٣١٤
الفقه ٨٣_٩٠_١١٩_١٢٣_١٣٥_
١٣٩_٣٦٨
القبر ٨٨_٩١_١٠٦_١٢٦_١٣٥_
١٦٨_٢٠٣_٢٥٢_٢٥٣_٢٥٤_
القُبلة ١١٥_١٢٠
القتّات ٢٤٣_٣١٠_٣١٥
القرآن ٦٦_٧٦_٨٠_٨٤_١١١_
١١٢_١٣٨_٢٠٠_٢٢٤_٢٣٩_
٢٤٤_٣٤٢_٣٥٣_٣٦١_٣٦٦_٣٦٩
القرض ١١٨
قصّ الأظفار ١٣٤_١٧٧_٢٩٩_٣٠٠
القضاء ١٠٤_٢٠١_٢٠٢_٢٣١
قضاء حوائج الإخوان ٢٠١_٢٣٧
قطع الثّوب ١٣٤
القلب ٧٠_٨٥_١٠١_١١٤_١١٧_
١١٨_١٥٦_٢٢٤_٢٣٣_٢٥١_
٢٩٠_٢٩١_٣١٢_٣١٣_٣١٤_٣١٦
القناعة ١١٨_١١٩_١٩٨
القنوط ١٢١_١٥٣_١٥٦_٢٠٠_

٢٢٩_٢٣٠
قول لا إلـه إلاّ الله ٧_٨٤_٩٧_١٠٠_
١٤٠_١٤٦_١٧٦_١٩٤_٢٠٧_
٢١٦_٢١٧_٢٧٥_٢٨٤_٢٩٣_
٢٩٨_٣١٣_٣٥٨
الكـــذب ١٠١_١٤٨_١٧١_٢٤٩_
٣٠٢_٣١٠_٣١٧_٣١٨_٣٦١
الكسب ٧٥_٨٦_١٠١_١٠٢_١٠٩_
١١١_١٣٣_٢٣٧_٣١٧_٣٦٥
الكعبة و الطّـواف ٩٥_١٤٠_٢٣١_
٢٧٩_٢٨٧_٣١٢_٣٤١
كف الأذى ١٠٢_٢٤٥
الكـــلام ٦٦_٦٨_٨٠_٩٨_١٢٩_
١٤١_١٨٥_١٩٤_٢١٢_٢١٣_
٢١٦_٢٥٠_٢٨٤_٣٦٦
كنس البيت ٨٩
اللّسان ٧٩_١١٣_١١٧_١٢٧_١٥٥_
١٥٦_١٩٦_٢٠٥_٢١١_٢١٦_
٢٢١_٢٣٢_٢٤٢_٢٤٥_٢٨٨_٣٦٩
الماء ٦٩_٨٣_٩١_١٠٢_١٢٢_١٣٤_
١٥٧_٢٠٣_٢٠٤_٢١٥_٢١٦_
٢٣١_٢٥٠_٣٠١_٣١٧
المجامعة ١٧٠
المراء ١٩٠_٣١٦
المروّة ١٣٩_١٩٠
المـــساجد٣٨_٧٢_٧٩_٩٧_١٠٦_
١١١_١٢١_١٤٧_١٩٥_٢٢١_
٢٢٩_٢٣٩_٢٨٦_٢٨٧_٣١٢
المـــشركين ٦٧_١٩٨_٢٤٩_٣١٢_
٣١٤_٣١٥
المـــشي ٢٠٦_٢٠٧_٢٢١_٢٤٦_
٢٥٣_٣٦٦
المصافحة ١١_٢٤_٧٥_١٢٠_١٣٦_
٢٦٦_٢٦٧_٢٨١
المعروف ٧٠_٧١_١٠٤_١٢٢_١٢٦_
١٣٩_١٤٢_١٧٠_١٩٧_٢١٨_٢٤٠
المكر ١٢١_١٢٩_٢٣٠
الموت و المـوت الفجـأة ٩٨_١١٠_
١٢٣_١٢٩_١٣١_١٦٨_١٧٧_
١٨٩_١٩٢_١٩٥_١٩٧_٢١٣_
٢٢٥_٢٣١_٢٣٤_٢٥٠_٢٥١_
٢٥٢_٢٧٤_٣٦١_٣٦٥
النّدامة ١٠١_١١٠_١٢٢_١٩٧
النّساء ٣_٦٧_٨٤_٨٦_١٠٠_١٠٨_
١١٨_١٢٥_١٤١_١٤٥_١٤٧_
٢٢٣_٢٣٤_٢٣٩_٢٤٠_٢٤٣_
٢٤٤_٣١٠_٣٢١_٣٥١_٣٦٢
النّظافة ٧٥_١٣٩_١٤٧
النّفاق ١١٥_٢٥٨_٣٣٣
الـــنّفس ٦٩_٨٥_٩٤_١١٢_٢٢٩_

٢٥١_٣١٢_٣١٣_٣٦٠
النيّة ٨٧_١٣٧
الوجع ٩٧_١٣٢_٣٦٥
الوحدة ٧٩_١٤٣_٢٧٣
الورع ١٥_١٩٠_١٩٤_١٩٩_٢٠١_
٢٠٢_٢٠٦_٢٢٣_٢٢٤_٢٥٦_٣٦٨
الوضوء ٨٥_٩٧_١٤٢_١٤٧_٢٠٢_
٢٢١_٢٥٦
الوعد ١١٢_٣٥٠
الولاية لآل محمّد ﷺ ١٦٤_٢٥٤_٢٥٨
ولد الزنا ١٤٤_٣١١_٣٢٢
الوليمة ١٤٢
الهبة ٢٣٢
هجر الإخوان ١٣٤_١٤٦
الهجـــرة ٤٧_٤٩_٥٠_١٣٤_١٥٠_
١٩٦_١٩٨_٢٣٠
الهدية ٧٥_١١٣_١٣٧_١٤٥_١٤٦
هلاك ١٠٦
الهموم ٩٨_٢٨١
اليمين و الحلـــف ١١_٢٣_٨٠_١٢١_
١٢٧_١٢٨_١٣٤_١٤٤_١٥٠_
١٧٢_١٧٦_٢٢١_٢٢٩_٢٥٤_
٢٧٠_٢٧١_٢٧٢_٣١٠_٣١٥

(٨)

فهرس الأبواب و المواضيع

الإهداء ٣

مقدمة الناشر ٥

ديباجة ٧

المقدّمة ــ ترجمة المؤلّف ٩

أقوال العلماء فيه ١١

طبقته و عصره ١٦

مؤلّفاته ١٧

أدب الإمام و المأموم ١٨

المنبئ عن زهد النبيّ ﷺ ١٩

فضائل جعفر بن أبي طالب ٢٠

فضل الجمعة ٢١

دفن الميّت ٢١

نوادر الأثر في علي خير البشر ٢٢

المسلسلات ٢٢

الفهارس العامة ٤٢٩

معنى المسلسلات ٢٣
ممّن جمع و ألّف كتاباً في الأحاديث المسلسلات ٢٤
الغايات ٢٨
العروس ٢٩
الأعمال المانعة من دخول الجنة ٣١
جامع الأحاديث النبويّة ٣٣
سبب إخراج العلاّمة المجلسيّ أحاديث الكتاب تحت عنوان الإمامة و التبصرة ٣٨
تنبيه ٣٩
منهجيّة التأليف ٤١
مشايخه و من روى عنهم ٤٤
ممّن روى عنه ٤٧
النسخ المعتمدة عليها ٤٧
منهجيّة التحقيق ٥٠

جامع الأحاديث

باب الألف ٦٥
باب الباء ٦٩
باب التاء ٧٣
باب الثاء ٧٨
باب الجيم ٧٨
باب الحاء ٨٠

باب الخاء ٨٣
باب الدّال ٨٦
باب الذّال ٨٩
باب الرّاء ٨٩
باب الزّاي ٩٤
باب السّين ٩٥
باب الشّين ٩٨
باب الصّاد ١٠٢
باب الضّاد ١٠٥
باب الطّاء ١٠٧
باب الظّاء ١١٠
باب العين ١١٠
باب الغين ١١٤
باب الفاء ١١٦
باب القاف ١١٧
باب الكاف ١٢٠
باب اللاّم ١٢٤
باب الميم ١٢٩
باب النون ١٣٧
باب الواو ١٤١

باب الهاء ١٤٥
باب اللاّء ١٤٦
باب الياء ١٥٥

العروس

الباب الّذي من أجله سمّينا هذا الكتاب بكتاب العروس ١٦١
باب من روى أنّ يوم الجمعة يوم عيد ١٦٢
باب جمل من الخصال المبيّنة الّتي خصّ الله بها يوم الجمعة ١٦٣
باب من روى أنّ لليلة الجمعة ليلتين ١٦٥
باب ما يعمل الحيتان ليلة الجمعة ١٦٥
باب القراءة في صلاة المغرب ليلة الجمعة ١٦٥
باب القراءة و الدّعاء في نوافل المغرب ليلة الجمعة ١٦٦
باب ثواب صلاة التّطوّع ليلة الجمعة بعد المغرب ١٦٦
باب الصلاة على النبيّ محمّد و آله عليهم السلام ليلة الجمعة ١٦٧
باب ثواب الأعمال الحسنة في ليلة الجمعة ١٦٨
باب النّهي عن إنشاد الشّعر ليلة الجمعة ١٧٠
باب ذكر المجامعة ليلة الجمعة ١٧٠
باب ثواب التّسبيح فيما بين ركعتي الفجر إلى صلاة المغرب في يوم الجمعة ١٧١
باب خصوصيّة الجمعة في وقت صلاة الفجر ١٧١
باب خصوصيّة القراءة بعد صلاة الغداة يوم الجمعة ١٧١
باب فضل الصّلاة على محمّد و آله عليهم السلام بعد صلاة الغداة يوم الجمعة ١٧٢

باب ذكر ما يقول الطّير في يوم الجمعة ١٧٢
باب معرفة أهل الجنّة و النّار بيوم الجمعة ١٧٣
باب تأخير الخير إلى يوم الجمعة و مضاعفة العمل فيها ١٧٣
باب النّهي عن أن يتفرّد يوم الجمعة بالصّوم ١٧٤
باب النّهي عن الحجامة يوم الجمعة ١٧٤
باب فضل الصلاة على محمّد و آل محمّد عليهم السلام ١٧٤
باب خصوصيّة يوم الجمعة بقراءة آية الكرسي و ثوابها ١٧٥
باب الغسل يوم الجمعة ١٧٦
باب أنّ غسل الرّأس يوم الجمعة بالخطمي من السّنّة ١٧٧
باب التّنظيف يوم الجمعة ١٧٧
باب التّطيّب و التّزيّن يوم الجمعة ١٧٨
باب الزّيادة في نوافل النّهار يوم الجمعة ١٧٨
باب ما روي في ركعتي الزّوال يوم الجمعة قبل الأذان ١٧٩
باب وقت صلاة العصر يوم الجمعة ١٧٩
باب خصوصيّة صلاة الظّهر يوم الجمعة بالقراءة ١٨٠
باب خصوصيّة ضلاة الجمعة بالقنوت ١٨٠
باب الإجهار بالقراءة في صلاة الظّهر يوم الجمعة ١٨١
باب القراءة في الرّكعتين الآخرتين في صلاة الظّهر يوم الجمعة ١٨١
باب الجمعة في جماعة و ذكر من وضع عنه ١٨١
باب صلاة الظّهر يوم الجمعة بخطبة ١٨٢

باب عدّة الرّجال الّذين تكون بهم الجمعة ١٨٢
باب لباس الإمام يوم الجمعة للصّلاة و الخطبة ١٨٣
باب السّاعة الّتي يستجاب فيها الدّعاء يوم الجمعة ١٨٣
باب من أدرك آخر صلاة يوم الجمعة ١٨٤
باب خصوصيّة الجمعة في جماعة على أهل مصر و ليس ذلك على أهل القرى ١٨٤
باب النوادر ١٨٥

الغايات

باب يجمع الغايات ١٨٩
أعظم آية في كتاب الله عزّ و جلّ ١٩٩
أرجى آية في كتاب الله تعالى ١٩٩
أحبّ الأعمال إلى الله عزّ و جلّ ٢٠٠
أفضل الأعمال عند الله عزّ و جلّ ٢٠٢
أفضل الدّعاء ٢٠٥
أفضل العبادة ٢٠٥
خير العبادة ٢٠٧
خير الأعمال عند الله عزّ و جلّ ٢٠٨
أشدّ الأعمال ٢٠٨
أشدّ الأشياء ٢٠٩
أعظم الجهاد ٢٠٩
أفضل الجهاد و أفضل الصّلاة و أفضل الإسلام ٢١٠

أشدّ الأشياء..... ٢١١
أوثق عرى الإسلام..... ٢١١
أعجب الخلق إيماناً..... ٢١١
أفضل ما يتقرّب به إلى الله عزّ و جلّ..... ٢١٢
أبرد الأشياء و أحلاها ٢١٢
أحسن ما خلق الله و أقبحه..... ٢١٣
أفضل ما أُعطي المرء ٢١٣
أشدّ ما ابتلى به النّاس..... ٢١٣
أفضل الصّدقة و أعظمها ٢١٤
أحبّ الكلام إلى الله عزّ و جلّ ٢١٦
أعظم الأشياء ثواباً ٢١٧
قائل لا إله إلاّ الله مائة مرّة أفضل النّاس عملاً ٢١٧
أكبر الزّنا ٢١٧
أزهد النّاس على العالِم..... ٢١٨
أحبّ النّاس إلى الله عزّ و جلّ و أمقت النّاس و أجهل النّاس به..... ٢١٨
أقرب ما يكون العبد من ربّه و أغبط ما يكون العبد للشّيطان..... ٢١٩
أقرب النّاس إلى رسول الله ﷺ و أوجبهم عليه شفاعةً يوم القيامة ٢٢١
أبغض النّاس إلى الله عزّ و جلّ ٢٢٢
أبغض الأشياء إلى الله عزّ و جلّ..... ٢٢٢
أبعد ما يكون العبد من الله عزّ و جلّ..... ٢٢٢

أبغض الخلق إلى رسول الله ﷺ و أبعدهم منه يوم القيامة ٢٢٣
أحقّ النّاس بالتّخشّع و الصّلاة و الصّيام ٢٢٤
أحقّ النّاس بالورع ٢٢٤
أفضل النّاس ٢٢٤
أكيس المؤمنين ٢٢٤
أكرم النّاس عند الله عزّ و جلّ ٢٢٥
أغبط أولياء الله عند الله تعالى ٢٢٥
أشدّ ما يكون اغتباطاً للمؤمن ٢٢٦
أكمل المؤمنين إيماناً ٢٢٦
أفضل أهل الإيمان ٢٢٦
غاية البرّ و غاية العقوق ٢٢٧
أحقّ الإخوان بالذكر و أحقّ من عنيت به و أحقّ من يصبر عنه و أحقّ من يسأل ٢٢٧
أولى النّاس بالمحنة و أولاهم بالسّرور ٢٢٨
أنعم النّاس معاشاً و أسوؤهم معاشاً ٢٢٨
أعظم أهل عرفات جرماً ٢٢٨
أكبر الكبائر عند الله تعالى ٢٢٩
أعظم الذّنوب عند الله عزّ و جلّ ٢٣٠
أربى الرّبا ٢٣١
أسرع الأشياء عقوبة ٢٣١
أسرق السّارق ٢٣٢

أفضل ما ينحل الرّجل ولده ٢٣٢
غاية بغض الصّادق عليه السلام فيما يشارك فيه ٢٣٢
أبعد ما يكون الشّيطان من ابن آدم ٢٣٣
أشدّ الأشياء على الشّيطان ٢٣٣
أفضل الصفوف ٢٣٣
أشرف المجالس ٢٣٤
غاية صبر المرأة من الرّجل ٢٣٤
خير المال ٢٣٥
أطيب الكسب و أحلّه ٢٣٧
خير النّاس ٢٣٧
خير النّساء ٢٣٩
شرّ النّاس ٢٤١
شرّ النّساء ٢٤٤
أغلب أعداء المؤمنين ٢٤٥
أحسن الحديث في الصوم و أشدّ الشّرط فيه ٢٤٥
أحبّ الأُمور إلى الله تعالى ٢٤٥
أحبّ النّفقة إلى الله عزّ و جلّ ٢٤٦
أحبّ الصّحابة إلى الله عزّ و جلّ ٢٤٦
أفضل الأشياء ٢٤٦
أفضل الأعمال يوم النحر ٢٤٦

أحبّ الخطوة إلى الله عزّ و جلّ و أحبّ القطرة و أحبّ الجرعة إلى الله عزّ و جلّ ٢٤٧
أشدّ شيء خلقه الله و أشدّ منه إلى عشرة بعضها أشدّ من بعض ٢٤٧
ذكر ما هو أرفع من السّماء و أوسع من الأرض و أغنى من البحر و أقسى من الحجر و أشدّ برداً من الزّمهرير و أثقل من الجبال الرّاسيات ٢٥٠
أحبّ الصّباغ و البقول إلى رسول الله ﷺ ٢٥١
أوحش ما يكون الخلق في ثلاثة مواطن ٢٥١
أشدّ ساعات ابن آدم ثلاث ٢٥٢
أعظم مشيّع الجنازة جرماً ٢٥٣
أحسن الصّور الّتي يدخلن قبر المؤمن ٢٥٣
أحسن صورة تخرج مع المؤمن من قبره ٢٥٤
أثبت النّاس على الصراط قدماً ٢٥٥
أفضل ما يوضع في ميزان العبد يوم القيامة ٢٥٥
أخلى النّاس ميزاناً و أبين منه خسراناً ٢٥٥
أشدّ النّاس حسرةً يوم القيامة و أعظمها ٢٥٦
خير أخلاق أهل الدّنيا و الآخرة ٢٥٧
أولى النّاس بالله و برسوله ﷺ ٢٥٧
أشدّ أهل النّار عذاباً ٢٥٧
أقبح ما فعل الأعرابيّان ٢٥٨
أقرب ما يكون العبد إلى الكفر ٢٥٩
ذكر عليّ عليه السلام أنّه أفضل الأمّة و أعدلهم ٢٥٩

المسلسلات

الحديث الأوّل المسلسل بالشهادة بالله و لله ٢٦٣
الحديث الثاني المسلسل بالشهادة بالله أيضاً..... ٢٦٤
الحديث الثالث المسلسل بالمشابكة ٢٦٥
الحديث الرّابع المسلسل بالمصافحة ٢٦٦
الحديث الخامس المسلسل بأخذ الشَعر ٢٦٧
الحديث السادس كذلك ٢٦٨
الحديث السّابع كذلك أيضاً..... ٢٦٩
الحديث الثّامن المسلسل بالتّختّم باليمين..... ٢٧٠
الحديث التاسع المسلسل بالتّختّم أيضاً ٢٧١
الحديث العاشر كذلك..... ٢٧٢
الحديث الحادي عشر المسلسل بالأخذ باللّحية ٢٧٢
الحديث الثّاني عشر المسلسل بالوحدة..... ٢٧٣
الحديث الثّالث عشر المسلسل بالزّيديّة..... ٢٧٤
الحديث الرّابع عشر المسلسل بالفواطم ٢٧٥
الحديث الخامس عشر المسلسل بالله لقد سمعت ٢٧٦
الحديث السادس عشر المسلسل بقول : أدم النّظر في المصحف..... ٢٧٨
الحديث السابع عشر المسلسل بوزن مخصوص ٢٧٨
الحديث الثامن عشر المسلسل بقول أخذت صلاتي من فلان ٢٧٩
الحديث التاسع عشر المسلسل بالتّبسّم ٢٧٩

الحديث العشرون المسلسل بالحسن ٢٨٢
الحديث الحادي و العشرون المسلسل بالخلفاء ٢٨٣
الحديث الثاني و العشرون كذلك ٢٨٣
الحديث الثالث و العشرون ٢٨٤
الحديث الرابع و العشرون ٢٨٤
الحديث الخامس و العشرون ٢٨٥
الحديث السادس و العشرون ٢٨٥
الحديث السابع و العشرون ٢٨٥
الحديث الثامن و العشرون ٢٨٦
الحديث التاسع و العشرون ٢٨٦
الحديث الثلاثون المسلسل بقول : سمعت ٢٨٧
الحديث الحادي و الثلاثون ٢٨٧
الحديث الثاني و الثلاثون ٢٨٨
الحديث الثالث و الثلاثون ٢٨٨
الحديث الرابع و الثلاثون ٢٨٩
الحديث الخامس و الثلاثون ٢٨٩
الحديث السادس و الثلاثون ٢٨٩
الحديث السابع و الثلاثون ٢٩٠
الحديث الثامن و الثلاثون المسلسل بالسؤال ٢٩١
الحديث التّاسع و الثلاثون المسلسل بقول: اشهدوا عليّ بهذا ٢٩١

الحديث الأربعون المسلسل بقراءة آية الكرسي ٢٩٢

استدراك

الحديث الأوّل المعروف بسلسلة الذّهب ٢٩٧
الحديث الثاني المسلسل بالفواطم ٢٩٨
الحديث الثالث المسلسل بقلم الأظفار يوم الخميس ٢٩٩
الحديث الرابع المسلسل بالضّيافة على الأسودين ٣٠١
الحديث الخامس المسلسل بالعدّ في اليد ٣٠٢
الحديث السادس المسلسل بالتّأذين في الأُذن ٣٠٤

الأعمال المانعة من الجنّة

باب من لا يأمن جاره بوائقه..... ٣٠٩
باب العاق لا يدخل الجنّة ٣٠٩
باب قاطع الرحم لا يدخل الجنّة ٣١١
باب الجعظري و الزّنيم و الجوّاظ لا يدخل الجنّة..... ٣١٢
باب لا يدخل الجنّة إلاّ نفس مؤمنة ٣١٢
باب لا يدخل الجنّة من في قلبه كبر..... ٣١٣
باب آخر في الكبر ٣١٣
باب الشّرك و مُدمن الخمر..... ٣١٤
باب من اقتطع مال امرئ مسلم لا يدخل الجنّة ٣١٥
باب القتّات لا يدخل الجنّة ٣١٥
باب النّمّام لا يدخل الجنّة ٣١٥

باب الدّيّوث لا يدخل الجنّة ٣١٦
باب من ادّعى إلى غير أبيه لا يدخل الجنّة ٣١٦
باب المرائي لا يدخل الجنّة ٣١٦
باب لا يدخل الجنّة لحم نبت من سحت ٣١٧
باب لا يدخل الجنّة جسد غذّي بحرام ٣١٧
باب الإمام الخائن الغاش لرعيّته لا يدخل الجنّة ٣١٨
باب من يقتل رجلاً من أهل الذمّة لا يدخل الجنّة ٣١٨
باب العشّار لا يدخل الجنّة ٣١٩
باب سيّء الملكة لا يدخل الجنّة ٣١٩
باب من لا يدخل الجنّة من أصحاب رسول الله ﷺ ٣٢٠
باب النّساء اللاّتي لا يدخلن الجنّة ٣٢١
باب أنّ الدّبر المنكوح لا يجلس على أريكة الجنّة و إستبرقها ٣٢٢
باب لا يدخل الجنّة من احتكر فوق أربعين يوماً ٣٢٢
باب ولد الزّنا لا يدخل الجنّة ٣٢٢

نوادر الأثر في علي خير البشر

ممّن روى ذلك جابر بن عبدالله الأنصاري ٣٢٥
ممّا روى عنه عاصم بن عمر ٣٢٥
و ممّا روى عطيّة العوفي عنه ٣٢٦
و ممّا روى سالم بن أبي الجعد عنه ٣٣٨
و ممّا روى عبد الرّحمن بن أبي ليلى عنه ٣٤٠

و ممّا روى أبو الزّبير عنه ٣٤٠
و ممّن روى ذلك حذيفة بن اليمان ٣٤٤
ممّا رواه أبو وائل عنه ٣٤٤
و ممّا رواه ربعي عنه ٣٤٧
و ممّا رواه مسلم بن يزيد عنه ٣٤٧
و ممّن روى ذلك عائشة ٣٤٨
ممّا رواه عطاء عنها ٣٤٨
و ممّا رواه عطيّة العوفيّ عنها ٣٤٩
و ممّن روى ذلك أبو عبدالله سلمان الفارسيّ ٣٥٠
ممّا رواه أنس عنه ٣٥٠
و ممّن روى ذلك أبو رافع ٣٥١

المستدركات

الأخبار المنقولة عن كتاب أدب الإمام و المأموم ٣٥٧
الأخبار المنقولة عن كتاب المنبئ عن زهد النبيّ صلى الله عليه وآله ٣٦٠

(٩)

فهرس مصادر التّحقيق

إثبات الوصيّة: للمسعوديّ/ قم، منشورات الرّضيّ.

الاحتجاج: للطّبرسيّ/ بيروت، مؤسّسة الأعلمي و مؤسّسة أهل البيت عليهم السلام.

إحقاق الحق: للقاضي نور الله التّستريّ / قم، مكتبة آية الله العظمى المرعشيّ.

الاختصاص: للشّيخ المفيد/ بيروت، مؤسّسة الأعلميّ.

أدب الدّنيا و الدّين: للماورديّ/ بيروت، دار الكتب العلميّة.

الأربعون حديثاً: للشّهيد الأوّل/ قم، مدرسة الإمام المهدي عليه السلام.

إرشاد القلوب: للدّيلميّ/ قم، منشورات الرّضيّ.

الاستبصار: للشّيخ الطّوسيّ/ طهران، دار الكتب الإسلامية.

أسد الغابة: لابن الأثير/ بيروت، دار إحياء التّراث العربيّ.

أسنى المطالب: لمحمّد بن محمّد بن محمّد الجزري/ مكّة المكرّمة سنة ١٣٢٤.

أصل زيد النّرسيّ (الأُصول السّتّة عشر)/ قم، دار الشّبستريّ.

الإعجاز و الإيجاز: للثّعالبيّ/ بغداد، دار البيان ـ بيروت، دار صعب.

أعلام الدّين: للدّيلميّ/ قم، مؤسّسة آل بيت عليهم السلام.

إعلام الورى: للطّبرسيّ/ بيروت، دار المعرفة.

أعيان الشّيعة: للسّيّد محسن الأمين/ بيروت، دار التّعارف.

أمالي الصّدوق: للشّيخ الصّدوق/ بيروت، مؤسّسة الأعلميّ.

أمالي الطّوسيّ: للشّيخ الطّوسيّ/ بيروت، مؤسّسة الوَفاء.
أمالي الشّيخ المفيد:/ قم، مؤسّسة النّشر الإسلاميّ.
الإمامة و التّبصرة من الحيرة: لعليّ بن بابويه/ بيروت، مؤسّسة آل البيت عليهم السلام.
الأنوار البهيّة: للشّيخ عبّاس القمّيّ/ مشهد، مكتبة الجعفريّ.
الإيضاح: للفضل بن شاذان النّيشابوريّ/ بيروت، مؤسّسة الأعلمي.
بحار الأنوار: للمجلسي/ بيروت، مؤسّسة الوفاء.
بشارة المصطفى: للطّبريّ/ النّجف، المكتبة الحيدريّة.
بصائر الدّرجات: لمحمّد بن الحسن الصفّار/ قم، مكتبة آية الله المرعشيّ.
تأسيس الشّيعة: للسّيد حسن الصّدر/ طهران منشورات الأعلمي.
تاريخ ابن عساكر (ترجمة الإمام عليّ بن أبي طالب عليه السلام)/ بيروت، مؤسّسة المحموديّ.
تاريخ بغداد: للخطيب البغداديّ/ المدينة المنوّرة، المكتبة السّلفيّة.
التّحصين: لابن فهد الحلّيّ/ قم، مدرسة الإمام المهدي عليه السلام .
تحف العقول: للحرّاني/ قم، مؤسّسة النّشر الإسلاميّ.
التدوين في ذكر أخبار قزوين: للرّافعي/ إيران.
التّرغيب و التّرهيب: للمنذريّ/ بيروت، دار إحياء التّراث العربيّ.
تفسير الإمام العسكريّ عليه السلام/ قم، مدرسة الإمام المهدي عليه السلام .
تفسير العيّاشي:/ طهران، المكتبة العلميّة الإسلاميّة.
تفسير فرات الكوفي:/ قم، مكتبة الدّاوريّ.
تفسير مجمع البيان: للطّبرسيّ/ قم، مكتبة آية الله العظمى المرعشيّ.
التّفضيل: للكراجكيّ/ طهران، دار الكتب الإسلاميّة سنة ١٣٢٩.
تكملة الرّجال: الشيخ عبد النبيّ الكاظمي/النجف الأشرف، مطبعة الآداب.
تنبيه الخواطر و نزهة النّواظر: لورّام بن أبي فراس/ قم، مكتبة المفيد.

التّوحيد: للشّيخ الصّدوق/ قم، مؤسّسة النّشر الإسلاميّ.
التّهذيب: للشّيخ الطّوسيّ/ طهران، دار الكتب الإسلاميّة.
ثواب الأعمال و عقاب الأعمال: للشّيخ الصّدوق/ قم، مكتبة الصّدوق.
الجامع الصّغير: للسّيوطيّ/ بيروت، دار الفكر.
الجعفريّات/ طهران، مكتبة نينوى الحديثة.
جمال الأُسبوع: للسّيد ابن طاووس/ قم، منشورات الرّضيّ.
جوامع الجامع: للطّبرسيّ/ طهران، مكتبة الكعبة، الطّبعة الثّالثة.
حلية الأولياء: لأبي نعيم الإصفهانيّ/ بيروت، دار الكتب العلميّة.
الخصال: للشّيخ الصّدوق/ قم، مؤسّسة النّشر الإسلاميّ.
الدّرّة الباهرة من الأصداف الطّاهرة: للشّهيد الأوّل/ مشهد، مؤسّسة طبع و نشر الأستانة الرضويّة.
درر الأحاديث النّبويّة بالأسانيد اليحيويّة: ليحيى بن الحصين / بيروت، مؤسّسة الأعلميّ.
الدّرّ المنثور: للسّيوطيّ/ قم، منشورات مكتبة آية الله العظمى المرعشيّ
الدّروع الواقية: للسّيد ابن طاووس/مخطوط و أخيراً طبع في مؤسّسة آل البيت عليهم السلام.
دعائم الإسلام: للقاضي النّعمان/ قم، مؤسّسة آل البيت عليهم السلام.
الدّعوات: لقطب الدّين الرّاونديّ/ قم، مدرسة الإمام المهدي عليه السلام.
دلائل الإمامة: للطّبريّ/ قم، منشورات الرّضيّ.
ذخائر العقبى: لأحمد بن عبد الله الطّبريّ.
الذّريعة: للعلاّمة الطّهراني/ بيروت، دار الأضواء.
الذّكرى: للشّهيد الأوّل/ قم، مكتبة بصيرتي.
رجال ابن داوود/ قم، منشورات الرّضيّ.
رجال الشّيخ الطّوسيّ/ قم، منشورات الرّضيّ.

رجال العلاّمة الحلّيّ/ قم، منشورات الرّضيّ.
رجال النّجاشيّ: لأبي العبّاس النّجاشيّ/ قم، مؤسّسة النّشر الإسلاميّ.
روضات الجنّات: للسيّد محمّد باقر الخوانساريّ/ قم، مكتبة إسماعيليان.
الرّوضة من الكافيّ: للكلينيّ/ طهران، دار الكتب الإسلاميّة.
روضة المتّقين: لمحمّد تقي المجلسيّ/ قم، المطبعة العلميّة.
روضة الواعظين: للفتال النيسابوريّ/ قم، منشورات الرّضيّ.
روض الجنان: للشهيد الثّانيّ/ قم، مؤسّسة آل البيت لإحياء التراث.
رياض العلماء: للميرزا عبد الله أفندي/ قم، مكتبة آية الله العظمى المرعشيّ.
الرياض النّضرة: لمحب الدين أحمد بن عبد الله الطبري/ الخانجي ، مصر .
السّرائر: لابن إدريس الحلّيّ/ قم، المطبعة العلميّة.
سفينة البحار: للمحدّث القمّيّ/ بيروت، دار المرتضى.
سنن ابن ماجة: لأبي عبدالله القزوينيّ ابن ماجة/ بيروت، دار الفكر.
السنن الكبرى: للبيهقيّ/ بيروت، دار المعرفة.
سنن الترمذيّ: لأبي عيسى محمّد بن عيسى بن سورة/ بيروت دار الفكر.
سنن الدّارقطنيّ: لعليّ بن عمر الدّارقطنيّ/ القاهرة، دار المحاسن.
سنن الدّارميّ: لأبي محمّد الدّارميّ/ بيروت، دار الفكر.
شرح بداية الدّراية: للشّهيد الثاني/ قم، مكتبة المفيد.
شرح النّفليّة: للشّهيد الثاني/ مخطوط.
شواهد التّنزيل: للحاكم الحسكانيّ/ بيروت، مؤسّسة الأعلميّ.
شهاب الأخبار: للقاضي القضاعيّ/ إيران، مركز انتشارات علمى.
الصّراط المستقيم: للبياضيّ/ طهران، المكتبة المرتضويّة.
صحيح مسلم: لمسلم بن الحجّاج النّيشابوريّ/ بيروت، دار الفكر.
صحيفة الرّضا عليه السلام/ مع الترجمة، طهران، المكتبة الإسلاميّة.

ضيافة الإخوان: لمحمّد بن الحسن القزوينيّ/ الطّبعة الأُولى، قم، المطبعة العلميّة.
طبقات أعلام الشّيعة: للعلاّمة الطّهرانيّ/ بيروت، دار الكتب العربيّ.
عدّة الدّاعيّ: لابن فهد الحلّيّ/ قم، وجداني.
عقاب الأعمال: للشّيخ الصّدوق/ طهران، مكتبة الصّدوق.
العقد الفريد: لابن عبد ربّه/ بيروت، دار الكتب العلميّة.
علل الشّرائع: للشّيخ الصّدوق/ قم، مكتبة الدّاوريّ.
عوالي اللآلي: لابن أبي جمهور الأحسائيّ/ قم، مطبعة سيّد الشهداء عليه السلام.
عيون أخبار الرّضا عليه السلام: للشّيخ الصّدوق/ قم، شهريور ١٣٦٣.
فرائد السّمطين: للحمويني/ بيروت.
الفردوس: للدّيلميّ/ بيروت، دار الكتب العلميّة.
الفضائل: لأحمد بن حنبل/ مخطوط.
فضائل الشّيعة: للشّيخ الصّدوق.
فقه الرّضا عليه السلام/ مشهد، المؤتمر العالميّ للإمام الرّضا عليه السلام.
فلاح السّائل: للسّيّد ابن طاووس/ قم، دفتر تبليغات إسلامي.
الفوائد الرّضويّة: للمحدّث القمّيّ/ إيران.
الفهرست: للشّيخ الطّوسيّ/ قم، منشورات الشّريف الرّضيّ.
الفهرست: للشّيخ منتجب الدّين/ طهران، المكتبة المرتضويّة.
القاموس المحيط: للفيروزآباديّ/ بيروت، دار الفكر.
قرب الإسناد: للحميريّ/ طهران، مكتبة نينوى الحديثة.
قضاء الحقوق: للصّوريّ.
الكافي (الأُصول): للكليني/ طهران، المكتبة الإسلاميّة.
الكافي (الفروع): للكلينيّ/ طهران، دار الكتب الإسلاميّة.
كامل الزّيارات: لابن قولويه/ النّجف الأشرف، المطبعة المرتضويّة.

الكامل في التّاريخ: لابن الأثير/ بيروت، دار صادر و دار بيروت.
الكامل في ضعفاء الرّجال : لابن عديّ أبي أحمد الجرجاني /بيروت ، دار الفكر.
كتاب جعفر بن محمّد بن شريح (الأُصول السّتّة عشر)/ قم، دار الشّبستريّ.
كتاب الزّهد: للحسين بن سعيد الأهوازيّ/ قم، المطبعة العلميّة.
كشف الغمّة: للأربليّ/ تبريز، مكتبة بني هاشمي.
كفاية الطّالب: للكنجيّ الشّافعيّ/ ايران.
كمال الدّين: للشّيخ الصّدوق/ طهران، المكتبة الإسلاميّة.
كنـــز العمّال: للمتّقي الهنديّ/ بيروت، مؤسّسة الرّسالة.
كنـــز الفوائد: للكراجكيّ/ قم، دار الذّخائر.
كنوز الحقائق: للمنّاويّ/ الطّبعة الحجريّة.
لسان العرب: لابن منظور/ قم، مؤسّسة النّشر الإسلاميّ.
لسان الميزان: لابن حجر العسقلانيّ/ بيروت، مؤسّسة الأعلميّ.
مائة منقبة: لابن شاذان القمّيّ/ قم، مدرسة الإمام المهديّ عليه السلام.
المؤمن: للحسين بن سعيد الأهوازيّ/ قم، مدرسة الإمام المهديّ عليه السلام.
المبسوط: للشّيخ الطّوسيّ/ طهران، المكتبة المرتضويّة.
المجازات النّبويّة: للسّيّد الرّضيّ/ قم، مكتبة بصيرتي.
مجمع البحرين: للطّريحيّ/ طهران، المكتبة المرتضويّة.
مجمع الرّجال: للقهپائي/ قم، مؤسّسة إسماعيليان.
المحاسن: للبرقيّ/ قم، دار الكتب الإسلاميّة.
المحلّى: لابن حزم الظاهريّ / بيروت ، دار الآفاق الجديدة.
المستدرك: للحاكم النيسابوريّ/ بيروت، دار المعرفة.
مستدرك الوسائل: للنّوريّ/ قم مؤسّسة آل البيت عليهم السلام.
مسلسلات السّخاوي/ مخطوط.

مسند أحمد بن حنبل/ بيروت، دار الفكر.
مصادقة الإخوان: للشّيخ الصّدوق/ قم، ليتوغراف الكرمانيّ.
المصباح: للسّيّد المرتضى.
مصنّف: ابن أبي شيبة الكوفي /الرياض، مكتبة الرشد.
معالم العلماء: لابن شهر آشوب السّرويّ/ النّجف، المطبعة الحيدريّة.
معاني الأخبار: للشّيخ الصّدوق/ بيروت، دار المعرفة.
معجم رجال الحديث: للسّيّد الخوئي/ قم، منشورات مدينة العلم.
مفاتيح الجنان: للمحدّث القمّيّ/ طهران، شركة طبع الكتاب.
المقنع: للشّيخ الصّدوق/ طهران، المكتبة الإسلاميّة.
المقنعة: للشّيخ المفيد/ قم، مكتبة الدّاوريّ.
مكارم الأخلاق: للطّبرسيّ/ بيروت، مؤسّسة الأعلميّ.
مناقب ابن شهر آشوب/ قم، انتشارات علاّمه.
مناقب ابن المغازلي/ طهران، المكتبة الإسلاميّة.
مناقب الخوارزمي: لأحمد بن محمّد البكري/ طهران، مكتبة نينوى الحديثة.
منتهى المقال: للشّيخ أبي عليّ الحائري/ الطّبعة الحجريّة، طهران.
من لا يحضره الفقيه: للشّيخ الصّدوق/ طهران، دار الكتب الإسلاميّة.
منهج المقال: للميرزا محمّد الأسترآبادي/ الطبعة الحجريّة بإيران ١٣٩٩.
المهذّب: لابن البرّاج/ قم، مؤسّسة النّشر الإسلاميّ.
نقد الرّجال: للسّيّد التّفرشي/ قم، انتشارات الرّسول المصطفى ﷺ.
نوادر الرّاونديّ/ قم، دار الكتاب.
النّور المشتعل: لأبي نعيم الإصبهاني/ الطّبعة الأُولى، وزارة الإرشاد الإسلاميّ.
النّهاية: لابن الأثير/ قم، مؤسّسة إسماعيليان.
نهج البلاغة مع فهارس صبحي الصّالح/ قم، انتشارات هجرت.

وسائل الشّيعة: للحرّ العاملي/ بيروت، دار إحياء التّراث العربي.
الهداية: للشّيخ الصّدوق ﷺ/ طهران، المكتبة الإسلاميّة.